



湖山池の初日

初陽に輝く湖山池

四国の万延池につづいて日本で二番目に大きいといわれる湖

しさに恍惚とする。と、あらためて故郷の美的な空間があったのか

七つの島が一つずつ浮き彫りにされてくる時の流れは、絵や写真では表現できない神秘的な美しさがある。ストレスの現代のなかに、こんな健康的な空間があったのか

まわりを包んでいた薄墨色の朝もやがとけるように消えて、はるかにつらなる因幡の山峰から白金のような初陽が湖山池の水面に金ばくをちりばめながらのぼる瞬間は、何人の心にも神のよみがえりを感じさせずにはおかないであろう。

「環境は第二の天性をつくる」と言われているが、美しい環境のなかでこそ、温かい人情や健全な思想が生まれてくるのではないだろうか。

自然そのものが美しいばかりでなく、その環境をそこなわぬように、まわりに住む人々が気をくばっているためだということ、見習わなくてはならないことだ

山池は、美しさでは日本一ではないだろうか、この池に浮ぶ青島が、水に浮ぶ公園として整備され、健康的な市民の憩いの場となる日も近いことだろうが、またと得がたいこの美しい環境を、みんなの手で守りつづけたものだ。

行事メモ

- △1日 新年市民合同祝賀会（遷喬小）
- △4日 市役所御用始め
- △6日 消防出初式（お濤端）
- △15日 成人式（市立体育館）
- △中旬 臨時市議会
- △26日 文化財防火デー
- △月間 全市一せいねずみ駆除月間
- △1月～3月 痘そう予防接種実施

輝かしい1966年を迎えて 新春のおよろこびを申し上げます

鳥取市長 高田 勇



新年あけましておめでとうござ
います。さて昨年は不況に明けて
不況に暮れた年であり、わけても
農村地区における不況は、戦後は
じめての凶作といわれているだけ
に、今年こそは先づもって幸多い
年でありたいものと祈らずにはお

年頭によせて

鳥取市議会議長 近藤 松寿



したが、市民みなさんはこの苦難
をよく克服されて、今年こそはよ
りよき最良の年になりますよう祈
念するものであります。

輝やかしい昭和四十一年の新春
を十一万市民の皆さんとともに迎
えることは、ほんとうによろこび
にたえません。

昨年は未曾有の凶作の年であり
経済界もまた、不況の年でありま

られません。

市政のことにつきましては、常
に市民のみなさんをはじめ各方面
の温かいご理解とご協力をいただ
き、年とともに発展の方向にあり
ますことはご同慶にたえません。

なかでも待望久しかった市民会
館も本年早々には着工の運びとな
りますし、また鳥取大学の移転工
事を始め、鳥取空港の整備事業も
順調にはかどる一方国道九号線、
二十九号線、五十三号線も急速に
整備されつつありまして、かつて
後進県といわれた当地方もいよ

よその汚名を返上し、産業に文化
に、あらゆる発展への基盤が着々
と進んでおりますことはまことに
よろこびにたえません。

ことは私に与えられました任
期最後の年度であります。公約
いたしました健康都市の建設と、各
間のない市政を二本の柱とし、福
祉行政の推進には一層きめを細か
く市民のみなさんの幸福と、本市
発展のために精魂の限りをつくし
て参りたいものと固く期しており
ます。ことは午年であります。が
疾風天駆のあゝ雄々しい馬のよう
に、私たちも勇気と情熱をもって
、ことを明るい幸福な年にした
いものです。

この不況下に新しく迎える市政
は決して安易なものでなく、今後
山積する諸施策の遂行には、強い
勇気と英断を要することと思いま
す。市議会も最終の年度でありま
す、議員一同心を新たにし全力を
傾注して立ち向かう覚悟でありま
す。

なにとぞ市民のみなさんの市政
へのご叱声と絶大なご支援ご協
力をお願いいたしますとともに、
みなさんのご健康とご繁栄を心か
らお祈り申し上げます。

方財政再建団体が解かれた鳥取市
は、都市基盤整備を骨子として市
民福祉の向上と発展のため、諸施
策の実現へと躍進して参りました
ことは、ひとえに市民のみなさん
のご協力とご理解を得た結果で心
から感謝しております。

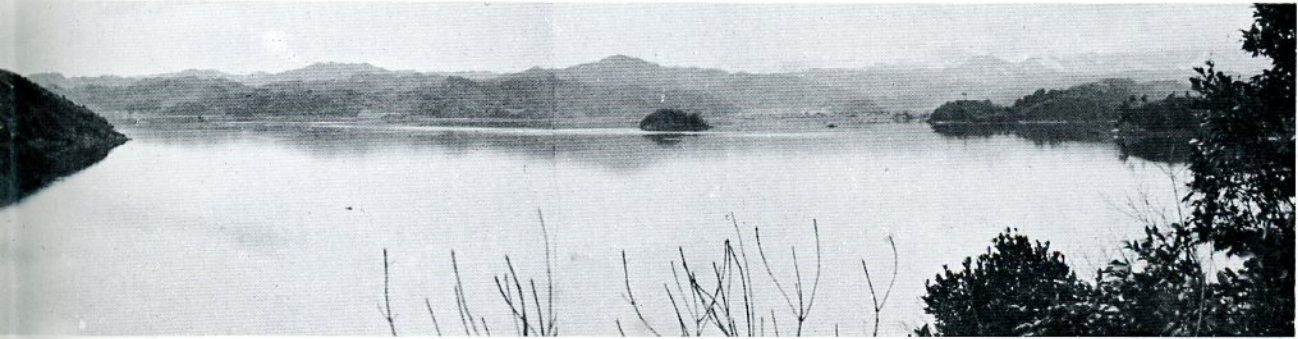

市議会のうごき

十二月定例会終る

十二月定例市議会は十二月十五日から十七日までの三日間にわたる議案十一件、陳情、請願など二十二件（九月から引きつづいて審議されている十七件を含む）が審議され汚物取り扱い手数料改正に関する請願外十八件が継続審議になりました。

可決、承認された、おもなもの、次のとおりです。

△昭和四十年一般会計補正予算二千五百八十七万七千円は昨年から実施中の高草中学校々舎第二期工事費が可決された。

△ことし完成した旭町の簡易耐火住宅は月額二千四百円、また卯垣の仮設住宅は新しく月額二百

円に決まりました。

△津ノ井地区と横枕地区に上水道が完成したので、この地区の簡易水道事業を廃止するための簡易水道事業給水条例が一部改正されました。

△湖山地区に統合移転する鳥取大学の新築用地が、現在十三の字名からなっているため、これを統一して新しく「三浦」という字に決まりました。

△昭和三十九年度一般会計決算については、決算審査特別委員会をつくらせて継続審議されることになり、また、特別会計決算については企業会計決算審査特別委員会で委員長報告のとおりで認定された。



盛大だった新年市民祝賀会

新生活運動の一環として市民が一堂に会し、新年をともに祝う市民合同祝賀会が、今年も遷喬小学校で盛大に行なわれました。

式には市民約七百人が参加して、名刺交換にかわる名簿を受け取り、君が代の斉唱に始まり、石破知事、米原商工会議所会頭の祝辞などがあって、今年もよりよい年であることを願う万才の三唱で式を閉じました。



国民年金制度に大きく貢献

— 納付婦人会を表彰 —

七後をまもる国民年金は満二十才に達した月から五十才までの人が加入しなくてはなりません。この国民年金の加入促進や保険料の納付成績が優秀だった婦人会が、十二月二十一日市長室で表彰されました。表彰された婦人会は、次のとおりです。

- △市長表彰
- 上砂 見婦人会
- 吉方四区婦人会
- 河内婦人会
- 雲山婦人会
- 新茶屋婦人会
- △県知事表彰
- 藪片原婦人会
- 吉方一区婦人会
- 瓦町一区婦人会
- 南行徳婦人会

保育所園児を募集

ことしの四月から市立の各保育所へ入所を希望される方は、つぎの期間にお申し込みください。

△申請書の受け付け期間

一月十二日から
一月二十五日まで

△受け付け場所

入所希望の各市立保育所

□一月の住い

①水道を凍らせない準備はおすすめですか。とくに戸外に水道管が露出していたら、たわらやむしろでかこっておいってください。

②ガス・プロパン・炭火・れんたんなどを炊事や暖房に使うときは、取り扱いに十分注意してください。まず火災の原因となること、それに酸化炭素の中毒の危険。これらの事故が毎年いっこうに減りません。この火災と中毒は準備がはじまりましょう。

くらしのメモ

①水道を凍らせない準備はおすすめですか。とくに戸外に水道管が露出していたら、たわらやむしろでかこっておいってください。

②ガス・プロパン・炭火・れんたんなどを炊事や暖房に使うときは、取り扱いに十分注意してください。まず火災の原因となること、それに酸化炭素の中毒の危険。これらの事故が毎年いっこうに減りません。この火災と中毒は準備がはじまりましょう。

市県民税の第四期納期は一月三十一日までです。

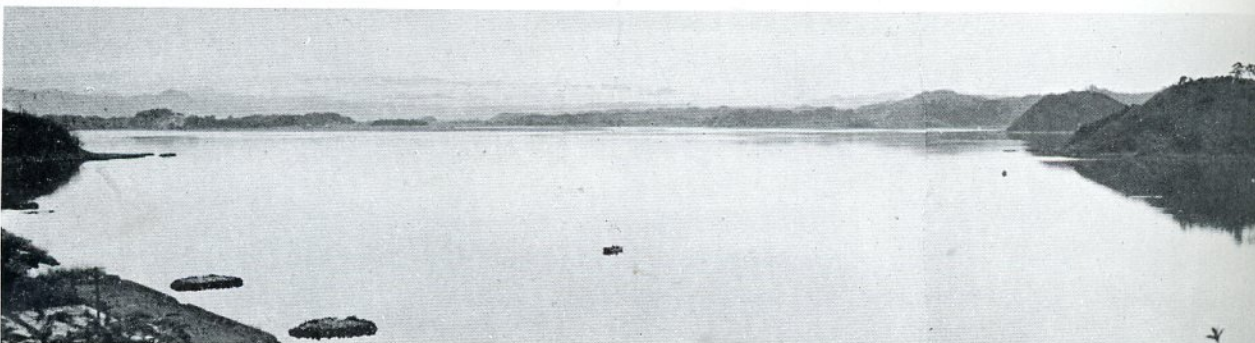

鳥取市人口
(11月1日現在)

男 55,074人
女 59,720人
計 114,794人
世帯数 30,000
面積 273.25Km²

心配ごとや納得のいかないこと
とは気軽にご利用ください

合同相談所

※とき 昭和41年1月19日(水)
10時~4時
※ところ 東部生協3階会議室
※主催 心配ごと相談所
行政監察局
人権擁護委員会

水道局は一月十二日に行徳にある市立体育館に移転しました。これは水道局跡地に、待望の市民会館が建設されるためですが、新しい水道局舎は鉄筋三階建て上町の護国神社附近に建設されることになり、八月には完成する予定です。しばらく迷惑をおかけしますがよろしくお願いします。
なお、体育館はいままでどおり使用できますからご利用ください。また、水道局の移転により体育館で毎週月曜日行なわれていた「心配ごと相談所」は児童会館に変わりました。
水道局の電話はいままでどおり三、一、二八番です。

公民館だより

※1月の主な催しもの

- ※ 豊美地区公民館
- △ 湖南家庭教育学級(子供のはめ方しかり方) 8日9時から
- ※ 面影地区公民館
- △ 新年句会(老人クラブ俳句) 9日
- ※ 美保地区公民館
- △ 成人と青年の集い(講演、現代青年の在り方と社会について) 松崎、三浦先生11日1時から
- ※ 松保地区公民館
- △ 湖南家庭教育学級(子供のはめ方しかり方) 12日9時から
- ※ 吉岡地区公民館
- △ 文化祭(作品展示、学習発表) 23日9時から
- ※ 大郷地区公民館
- △ 区民卓球大会(部落対抗) 27日9時から

昭和41年1月5日発行

鳥取市秘書課編集

昭和40年度痘そう予防接種の日程

区(会場)	接 種 日		検 診 日
	一 期	二期、三期	一期、二期、三期
神戸小学校 美保	1月17日(月) 1:30~2:30	1月20日(木) 1:30~3:00	1月24日(月) 1:30~2:30
松保 湖南	1月18日(火) 1:30~2:30	1月21日(金) 1:30~3:00	1月25日(火) 1:30~2:30
倉田公民館 大和	1月19日(水) 1:30~2:30	1月24日(月) 1:30~3:00	1月26日(水) 1:30~2:30
末恒小学校 湖山公民館	1月27日(木) 1:30~2:30	1月31日(月) 1:30~3:00	2月2日(水) 1:30~2:30
津ノ井小学校 東郷	1月28日(金) 1:30~2:30	2月1日(火) 1:30~3:00	2月3日(木) 1:30~2:30
美穂公民館 大正小学校	2月4日(金) 1:30~2:30	2月8日(火) 1:30~3:00	2月10日(木) 1:30~2:30
米里 明治診療所	2月7日(月) 1:30~2:30	2月9日(水) 1:30~3:00	2月11日(金) 1:30~2:30
賀露公民館 豊美小学校	2月14日(月) 1:30~2:30	2月17日(木) 1:30~3:00	2月21日(月) 1:30~2:30

水道局が市立体育館に移転

水道局は一月十二日に行徳にある市立体育館に移転しました。これは水道局跡地に、待望の市民会館が建設されるためですが、新しい水道局舎は鉄筋三階建て上町の護国神社附近に建設されることになり、八月には完成する予定です。しばらく迷惑をおかけしますがよろしくお願いします。
なお、体育館はいままでどおり使用できますからご利用ください。また、水道局の移転により体育館で毎週月曜日行なわれていた「心配ごと相談所」は児童会館に変わりました。
水道局の電話はいままでどおり三、一、二八番です。

こんな方は

確定申告をすると有利

給与所得者で配当所得がある方や医療控除などをうける方、または年の中途で退職された方などは、所得税の確定申告をすると税金の払い戻しをうけられる場合があります。

このような方はなるべく一月中旬に確定申告書を税務署へ提出するようにすると有利です。
申告期限の三月十五日が近づくと、たいへん混雑し、還付金を受け取ることもおそくなります。くわしいことは税務署におたずねください。

恐ろしい

天然痘を防ごう

衛生課では次の日程で痘そうの予防接種を行います。
恐ろしい天然痘にかからないように、ぜひ予防接種をうけてください。

※対象者

一期 昭和三十九年十一月一日

二期 昭和四十年十月三十一日

までに生れた人

※ 料金 無料
※ 日程は表のとおりです。

(小学校六年生)

二期 昭和三十四年四月二日
昭和三十五年四月一日
までに生れた人
(今春小学校に入学する児童)
三期 昭和二十八年四月二日
昭和二十九年四月一日
までに生れた人

成人式

成人式には平服で参加しましょう

とき 1月15日(土) 午前10時
ところ 鳥取市行徳 市立中央公民館兼体育館



(印刷日本海新聞社)

新春放談

出席の方々

鳥取商工会議所 会頭 米原 穂氏
鳥取市農協同組合 組合長 小谷忠太郎氏
鳥取市長 高田 勇

今年の鳥取市はこのように

と っ と り 市 報

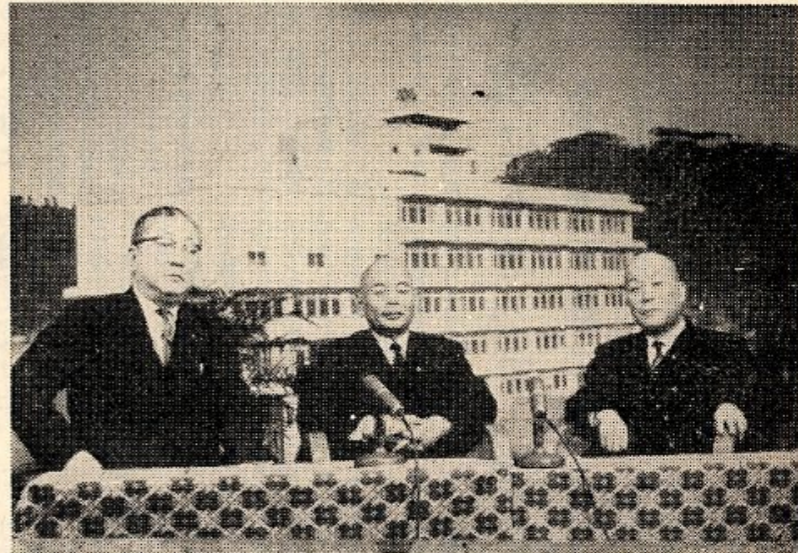

写真左から米原会頭、高田市長、小谷組合長

交通網の促進が

後進性を打解

米原 昨年は不況の波にさらされた年でした。専門家の方々が予想されてはいましたが、こんなにまでは思っていた以上に深刻だったのです。...

駅前改造に着手

関係者の協力がカギ

米原 「いろいろお話しになりましたが、多く説明をさせていただけるようになったことがありました。...

おついでが多いですね。とくに交通問題など、現に鳥取港の建設の促進、あるいは国道九号、二十九号、五十三号線の早期完成。...

米原 駅前の都市計画の促進という大きな問題もありますね。市長 これも有識者の方々から、市の玄関口として早く整備しようという声もよく聞かれます。...

四八〇〇円以上

農村有線電話が完成

山岳地帯の活用にも力を

小谷 大事業ですがしかし、ぜひとも実現していただきたいです。反対もあると思いますが、これもぜひ完成していただきたいと思う。...

日本一の環境に

鳥取大学ができる

鳥大跡地には立派な工場を

米原 鳥取市は観光都市であるが、文化都市であるかという質問もあるわけですが、観光都市についてはさきほど市長からお話しがありましたように、...

米原 日本一が大切です。市長 そうですね、ぜひこのことを実現したいですね。鳥取市百周年の大計のために、工場を誘致することをお願ひいたします。

勤労と学習の両立で

定時制 働きながら学ぶみち



中学校を卒業し、勉強したい意欲にもえていながら、家庭の経済事情などで高等学校へ進学できない人もたくさんあると思います。これらの勤労青少年のために、職場で、あるいは家庭で働きながら学ぶみちが開かれています。

定時制高等学校、通信制指導、試験などの方法により、高等学校、大学入学資格検定、各種学校のほか社会通信教育、青年学校などがそのひとつ、高等学校のひとつの課程である定時制と通信制の課程について紹介しましょう。

成人と国民年金

はたち 加入手続きは簡単

一月十五日は、満二十歳を迎えた人を祝いはげます。成人の日です。



日本国民は、二十歳になると法律的にも社会的にも一人前の扱いを受け、成人としてあらゆる権利と義務が与えられ、名実ともに社会人としてスタートするわけです。ところで、これらの人たちは二十歳になった機会にもう一つ忘れてならない義務があります。それが国民年金に加入することです。

「喜多原学園」と改称

教護院・伯仙町に新築移転

児童福祉施設「県立喜多原学園」は、米子市伯仙町にこのほど新築移転したのを機に、一月一日からその名称を「喜多原学園」と改めました。

この学園は、明治四十二年に県立児童園として発足以来、鳥取県代用感化院私立児童園、県立感化院児童園、県立少年教護院児童園など、所在地の地名を冠して、昭和二十三年少年教護法の廃止と児童福祉法の

自主更生をめざして

「県立鹿野かちみ園」できる

十八才以上の精神薄弱者の保護と社会的自立更生をはかる施設として、県立の援護施設「鹿野かちみ園」が鹿野町にできました。

このような施設は、公立のものとしては全国的にもまだ少なく、中国地方では広島、岡山に次いで三ばらめもの、しかし定員で一〇〇名収容できることや、温泉を備えたという恵まれた



写真 表紙にしき織りで「ほうおう」をデザインした献上アルバム

県では、天皇・皇后両陛下の行幸啓を記録した写真四十三枚（カラー二枚を含む）をアルバムにまとめ、宮内庁を通じて昨年末両陛下に献上しました。

年頭にあたって

鳥取県知事 石破二郎

歳月のたつのは早いもので、知事に就任いたしましたからにはや八年目になりましたが、日ごろ県民のみならずから寄せられたご厚情、ごべんたつに對しまして心から感謝申し上げますと同時に、任期最終のごとしこ

定時制の課程も通信制の課程も、全日制の課程と同じく中学校における教育の基礎の上に、心身の発達に基いて高等普通教育と専門教育を施すことを目的とするものですから、その入学資格、教育内容とともに卒業の際に与えられる資格も全日制の課程と全く同じです。

このほかに、高等学校に進学しなくても大学入学資格を得るための検定制度があります。くわしいことは県教育委員会指導課（県庁内）でおききください。

国民年金は、二十歳以上六十歳未満の国民で、厚生年金保険、各種の共済組合などに加入していない人が必ず加入しなければならない年金制度です。

これは、毎月わずかな保険料をかけ、将来の老齢、医療、死亡などによる生活の不安を年金によってすくすくして行くという目的で、国が国民を対象として行っている事業です。



完成した学園の本館

新しい「喜多原学園」西伯郡伯仙町泉字喜多原の大山を望む有料道路沿いに建てられ、学習棟、管理棟

点では本県のものすくなく、活にいちじるしい支障がなく、法定伝染病その他の伝染性の病気がかかっていない人であればよく、食費と生活費としてほしい二、〇〇〇円を父兄に負担していただくことになっ

入園できる人は、団体生活にいちじるしい支障がなく、法定伝染病その他の伝染性の病気がかかっていない人であればよく、食費と生活費としてほしい二、〇〇〇円を父兄に負担していただくことになっ

なるめしごはたくさんあります。わたくしはこれまでの実績を基礎として、ことしも引き続き県民福祉の向上に重点をおき、各種事業の成果をあげるよう、従来以上に積極的な施策を進めていきたいと思ひます。県民のみならずにも明るい希望をもつていただきまして格別のご協力をお願いしたいと存じます。

新しい年のはじめにあたり、重ねてみなさまのご多幸とご健康をお祈りして新年のごあいさつといたします。

支援をえまして県政の重要施策も着々と前進し、県内における主要道路交通網の整備などはおおむね完成に近づいたと確信しております。

二十歳になった人たちは年金といえは遠い将来のもの、と考えがちですが、現代的な生活環境のもとでは、いつ、どこで不慮の災難にあうかわかりません。平均寿命の延長とともに将来老人が多くなることを予想され、老後の暮らしをささえる年金制度の必要

支払い方法変わる

2月1日から 厚生年金保険

厚生年金保険の年金受給者の便宜をはかり、こんごふえてくる老齢年金事務など窓口の効率化をねらいとして、ことしの二月からその支払方法をつぎのように改めることになりました。

いま、厚生年金保険の年金は、まず受給者の請求にもとづいて受給権を規定して毎年四回にわたって支払っています。この支払方法は、裁定された年金の支払事務は、社会保険庁に設置してある電子計算機を使用し一括して行ない、受給者の預貯金への振込みを郵便局の窓口で直接

七三平方、鉄筋平屋建厨房棟二七〇平方、ブロック平屋建築舎一、四七八平方のほかに、いま、四三二平方の鉄骨平屋建体系と木造平屋建一六五平方の職業指導館の建設を急いでおり、総事業費一億一千一六〇万円。完成すれば三、三一九平方のり、な学園となるわけです。

入園できる人は、団体生活にいちじるしい支障がなく、法定伝染病その他の伝染性の病気がかかっていない人であればよく、食費と生活費としてほしい二、〇〇〇円を父兄に負担していただくことになっ

入園できる人は、団体生活にいちじるしい支障がなく、法定伝染病その他の伝染性の病気がかかっていない人であればよく、食費と生活費としてほしい二、〇〇〇円を父兄に負担していただくことになっ

入園できる人は、団体生活にいちじるしい支障がなく、法定伝染病その他の伝染性の病気がかかっていない人であればよく、食費と生活費としてほしい二、〇〇〇円を父兄に負担していただくことになっ

なるめしごはたくさんあります。わたくしはこれまでの実績を基礎として、ことしも引き続き県民福祉の向上に重点をおき、各種事業の成果をあげるよう、従来以上に積極的な施策を進めていきたいと思ひます。県民のみならずにも明るい希望をもつていただきまして格別のご協力をお願いしたいと存じます。

新しい年のはじめにあたり、重ねてみなさまのご多幸とご健康をお祈りして新年のごあいさつといたします。

支援をえまして県政の重要施策も着々と前進し、県内における主要道路交通網の整備などはおおむね完成に近づいたと確信しております。

性が痛感されるわけですが、国民年金への加入には、加入者が直接届け出てもよく、また、世帯主が本人にかわって届け出てもよいことになっています。

戸籍抄本や住民票をつけるといふ必要もなく、印鑑をもって市町村役場に行けば簡単に手続きすることが

に銀行または郵便局（以下支払機関といひます）に預金口座を設け、社会保険庁に申請していただきます。

社会保険庁では、毎年二月、五月、八月、十一月の支払期になると、その預金口座に年金を振り込み、受給者に支払通知書を送ります。その通知書と年金証書を支払機関にもって行き年金の支払いを受けたいことになりま

受給者は年金の支払期になりま

受給者は年金の支払期になりま

受給者は年金の支払期になりま

受給者は年金の支払期になりま

なるめしごはたくさんあります。わたくしはこれまでの実績を基礎として、ことしも引き続き県民福祉の向上に重点をおき、各種事業の成果をあげるよう、従来以上に積極的な施策を進めていきたいと思ひます。県民のみならずにも明るい希望をもつていただきまして格別のご協力をお願いしたいと存じます。

新しい年のはじめにあたり、重ねてみなさまのご多幸とご健康をお祈りして新年のごあいさつといたします。

支援をえまして県政の重要施策も着々と前進し、県内における主要道路交通網の整備などはおおむね完成に近づいたと確信しております。

国民年金は年々内容が改善され、給付される年金額も経済変動にあわせて増額されるなど、明るい社会をつくる制度です。

成人の口を機会に、もう一度、国民年金制度の意義を考えてみたいものです。

原則として道路の左側端に沿い、その右側の道路上に三・五以上の余地を残すよう定められています。停車の場合でもできるかぎりこれにならうこと。

★無断で道路を使用しない
道路で工事や作業をするときあるいは屋台や露店を出すときなどは、警察署長の許可が必要です。許可をうけても、交通の妨害にならないよう気をつけて

★道路に品物を放置しない
道路は品物を置く場所ではありません。商品や並べたり、いらぬものを積み重ねたりしないよう。

★雪あけについてお願い
雪あけがじゅうぶんできないといふ消防自動車や救急車などの活動ができません。自動車や人が通行できないといふに、要所には待避所もつくっておくなどだれでもできる小さな親切がほしいものです。

なるめしごはたくさんあります。わたくしはこれまでの実績を基礎として、ことしも引き続き県民福祉の向上に重点をおき、各種事業の成果をあげるよう、従来以上に積極的な施策を進めていきたいと思ひます。県民のみならずにも明るい希望をもつていただきまして格別のご協力をお願いしたいと存じます。

新しい年のはじめにあたり、重ねてみなさまのご多幸とご健康をお祈りして新年のごあいさつといたします。

支援をえまして県政の重要施策も着々と前進し、県内における主要道路交通網の整備などはおおむね完成に近づいたと確信しております。

新しい年のはじめにあたり、重ねてみなさまのご多幸とご健康をお祈りして新年のごあいさつといたします。

支援をえまして県政の重要施策も着々と前進し、県内における主要道路交通網の整備などはおおむね完成に近づいたと確信しております。

道路

車庫がわりは禁物

★無断で道路を使用しない
道路で工事や作業をするときあるいは屋台や露店を出すときなどは、警察署長の許可が必要です。許可をうけても、交通の妨害にならないよう気をつけて



道路を自動車の車庫がわりにしない

あすの

社会に貢献

1.1~3.31

簡易保険は、わたくしらのくらしを明るく豊かに安定させ、社会福祉の増進をはかるばかりでなく、その保険料は簡保資金として政府機関や県・市町村などへの融資を通じて、社会開発にも大きな役割を果たし

県でも教育施設をはじめ住宅の建設や道路、港湾などいろいろの公共施設整備のために、現在およそ三十億円にのぼる簡易保険資金の融資をうけています。