



いづく未明のこおりをふんで新聞少年は走る

がんばれ新聞少年。

明けやらぬ朝の雪道を、新聞を肩に駆けて行く少年のはく息は白い。今朝も新聞をぬらしてはならないと肩にくだい込む新聞の包みをかかえない。家のなかから「ありがとう、こころうさま」と声をかけられる。そんなときはこの上ないよろこびを感じ、その日は何とも言えない明るい一日だという。私たちの一日は、そのほとんどが新聞から始まる。いち早く報じられたニュースが、その日の潤滑油のように、新しい社会の活動力となっていく。新聞の配達を任せられた

人々の多くは、おとなの暖かい羽根のしたでまもられるべき少年たちなのだ、その少年が皆がまだ深いねむりのなかにある早朝のやみに起き出し、冷え切った朝のくらい道走る。雨やあらしのときはどんなにつらいことだろう、ましてや吹雪の朝などは……でも新聞はかならず届けられている。こういった試練のなかで育って行く少年たちは、強い自分を持って、自分だけの仕事の尊厳と、任せられた仕事の責任が、いかに重大であるかを深く心に刻んでいる。朝の日課が終わったとき、この少年たちのひとみはイキイキと輝やき、未来をみつめている。

行事メモ

- ◇3日まで 県民総ぐるみ交通安全強調旬間
- ◇5日 母子家庭中卒者激励会
- ◇12、13日 第13回鳥取市青年祭
- ◇20日 市県民税申告書（発送）
- ◇26日 校区対抗小学校PTA卓球大会
- ◇28日～3/31 春の火災予防運動
- ◇下旬～3月 野ねずみ一せい駆除
- ◇月間 成人病検診

昭和40年度予算の執行状況

市民福祉の向上と都市発展の基盤事業に重点

昭和40年度は、財政再建団体解除により、自主財政運営の意義深い第1年度でありましたので、年度当初から健全財政の基本線にそって、積極大型予算をくみ、健康都市の建設と谷間のない市政、の実現を目標に各種の建設事業を主体とした市民福祉の向上と市政発展のため努力しております。

この財政事情の公表は昭和四十年予算が、七月以降にどのように運営されているかを、十二月末日現在で公表し、市民のみなさんにみていただき、ご理解とご協力をお願いするものです。

昭和40年度一般会計予算の執行状況

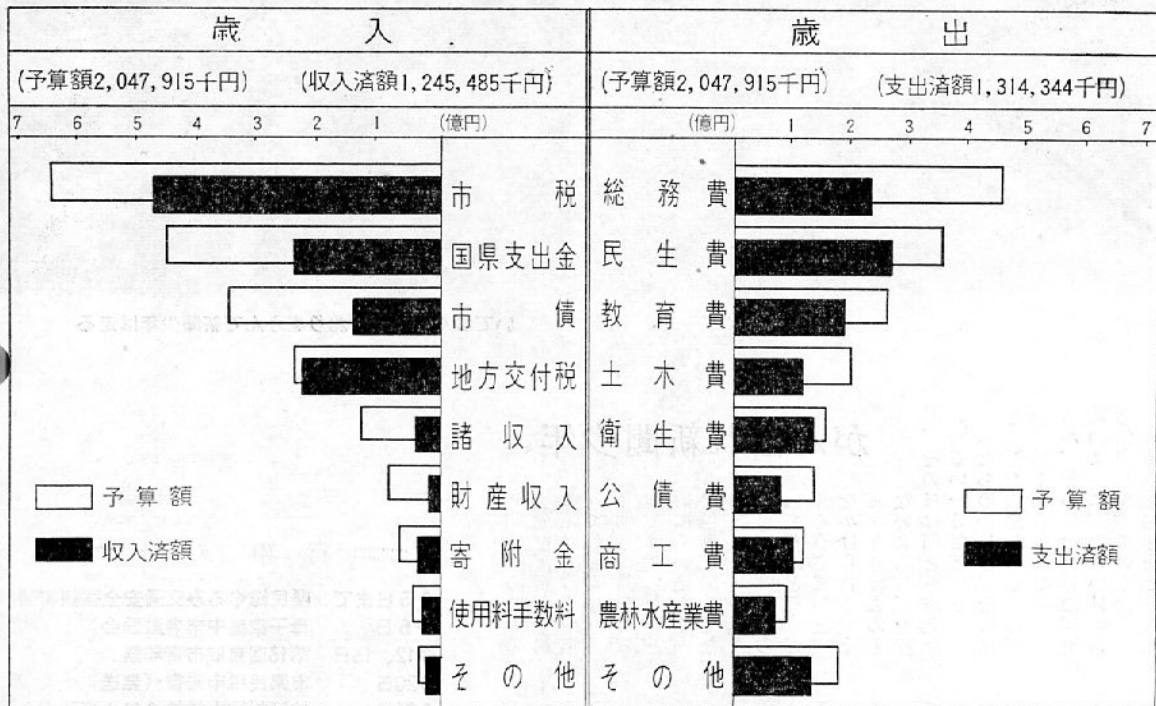

一般会計

予算の規模とその執行状況は、第一表に示すように当初十九億三千四百百万円の大予算を編成して出発いたしました。その後、六月の農業構造改善事業の補正予算と併せて、三回の補正予算を行なっており、おもな内容は下水道事業の積極的な推進を図るため、国の認承事業の増加についての経費をはじめとして、し尿行政費と生活保護費及び学校建築費など、緊急を要する諸事業の補正予算を行い、現計予算二十億四千七百九十一万五千円となり、これは

特別会計

特別会計については、下水道事業の受益者負担金の徴収制度にふみきり、積極的に施設の早期完成を目指し努力しております。

また、駅南土地区画整理事業は保留地の払下収入も順調に収納され公園施設、下水道事業など着々事業が進んでおります。

簡易水道事業及びと畜場事業についても、しゅうぶんにその事業効果をあげています。

予算の執行状況 単位千円

会計別	当 初 補 正		計	収入 済 額	支出 済 額	執行率	
	予算額	予算額				歳入	歳出
土地区画整理費	64,979	0	64,979	38,146	22,745	58.7	35.0
下水道事業費	46,395	54,770	101,165	35,279	31,781	34.9	31.4
と畜場費	1,910	0	1,910	1,907	1,115	99.9	58.4
簡易水道事業費	4,482	3,167	7,649	3,260	2,691	42.6	35.2
国民健康保険費	253,333	0	253,333	163,332	137,455	64.5	54.2

下欄に示すような建設事業が予算に計上され、執行いたしません。繰越で施行いたしました市民会館、高草中学校の建設都市計画事業（街路下水路、学校建築（高草統合中学校ほか四校）、学校プールの建設、消防力増強のための化学消防車の購入、市民の健康管理のためのレントゲン車の購入、福祉施設の充実についての湖南保育所の建設、旭町住宅の建設、環境衛生の整備についてはごみの処理場施設（還緑苑）、清掃車の購入、農村部落の市道舗装、土地改良事業及び湖南公園整備事業など、市政全般にわたり各種の建設事業を大幅に実施しておりますが、これらはほとんど年度内に完了の予定です。

昭和40年度にはこんな事業が完成する

(単位千円)

市債の状況

(単位千円)

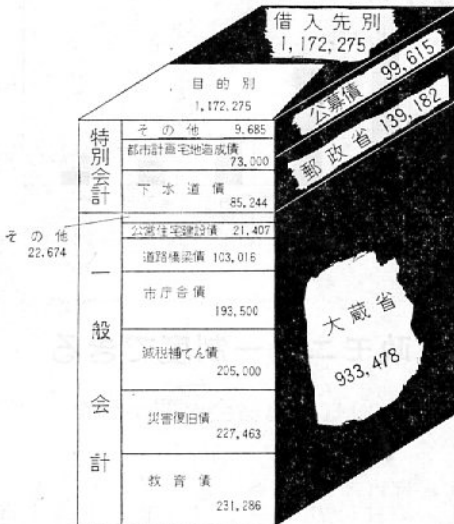

事業名	金額	事業名	金額
1.普通建設事業	635,472	土地及び水路改良事業	16,862
(1)補助事業	284,195	市営農道新設	8,035
都市計画街路事業	38,400	道路新設改良	25,009
都市下水道	6,000	橋梁新設改良	4,500
都市公園整備	15,000	救急車購入費	900
公営住宅建設	20,299	同和事業	4,521
改良住宅建設	31,042	会計機購入費	2,500
住宅地区改良	5,217	児童施設整備事業	560
同和	8,936	清掃車購入費	1,260
造林	426	住宅団地造成費	6,250
義務教育施設整備	98,204	林道新設事業	1,040
文化財施設整備	1,000	住宅用敷地買収費	3,120
学校プール建設	9,090	清掃車庫建設事業	3,110
給食センター整備	17,090	公営住宅移転費	3,720
消防施設整備	4,500	2.災害復旧費	640
保育所建設	5,500	(1)単独事業	640
沿岸漁礁建設	500	農林施設災害復旧事業	640
農業構造改善	12,441	3.事業負担金	3,498
海岸砂地造林	2,410	邑法一中負担金	799
レントゲン車購入費	5,140	隔離病舎	2,699
除雪トラック購入費	3,000	4.失業対策事業	63,800
(2)単独事業	351,277	計	703,410
市民会館建設事業	170,000	繰越明許費	21,555
庁舎周辺整備	32,720	市民会館建設事業	4,000
高速堆肥化処理場建設	65,700	義務教育施設整備事業	17,555
観光施設整備	1,470	合計	724,965

2月は固定資産税(第4期)

の納期月です

財産の状況

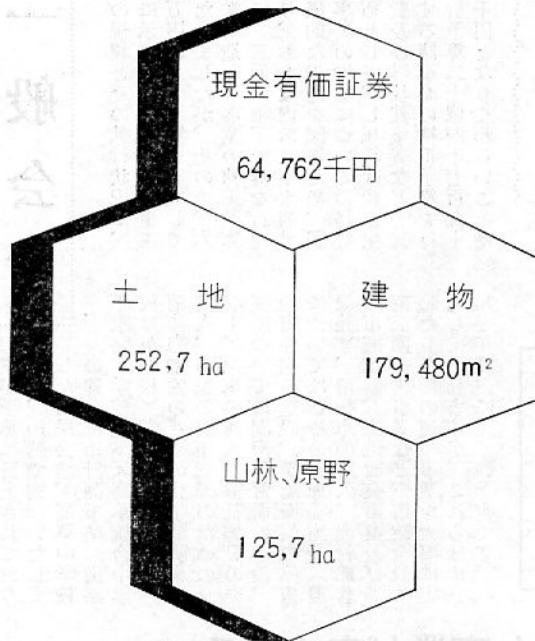

昭和40年度市税の収入状況

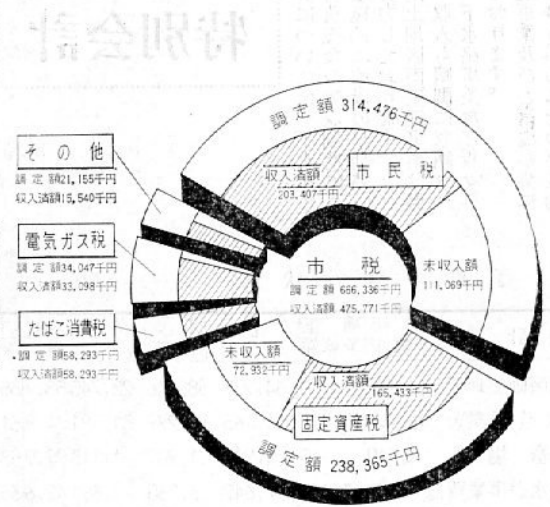

市税の市民1人当り負担額

人口=103,864人

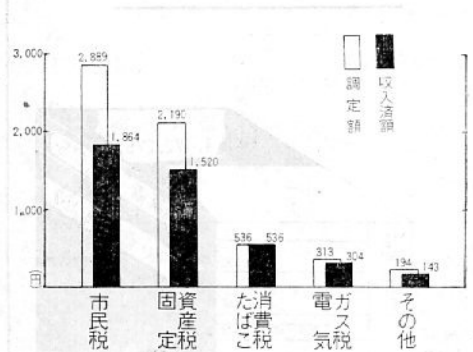

申告しないとあなたの損です

近づく市民税の申告

市民税の申告の時期となりました。申告をしないと生命保険料や扶養控除など、いろいろの控除が認められません。市民のみなさんになつとくのかい税金を納めていただくためには、ぜひ三月二十二日までに申告してください。

なお、申告の締切まぎわになりますと混雑しますので、早めに申告してください。

この申告をしなければならぬ人は、特別徴収納税者(給与所得者)以外の方で、昭和四十年(一月～十二月)に所得のあった人。

二、給与所得者であっても、給与所得以外に所得のある人。申告をしていただく方には、二月中に申告用紙をお配りしますが、申告する方で用紙が届かない方は、お手

数でも課税課市民税係へご連絡ください。

市民税額は均等割りと所得割りで計算しますが、このたびから地方税法が改正され、諸控除などが引き上げられる見込みですので、くわしくは市報三月号で計算方法をお知らせします。

共同納税相談をご利用ください

この共同納税相談は所得税の確定申告と個人の事業税、市民税の申告を同時にすることができ、この会場は税務署で二月十六日から三月十五日までです。なお税務署、県税事務所、鳥取市が共同で相談を行ない、申告書もいっしょに受け付けますので、税金の総決算と期限内に申告と納税をしていただくため、気軽に共同納税相談をご利用ください。

市政モニター制度できる

1月21日に連絡会が開かれた

市政に市民のみなさんの意見、要望など取り入れて、民主的な市政運営の参考にするため、今年から市政モニターに活躍いただくことになりました。

市政モニターとは、市政についての監告者という意味で、市が定期的に設問することに回答してもらったり、連絡会で建設的な意見や要望をのべてもらうことになっています。モニターの方々は次のとおりです。

- | | |
|-------|--------|
| 田村 麗展 | 住 所 |
| 村松 睦子 | 中砂見 |
| 森本 好夫 | 朝月 |
| 中田 勇 | 服部 |
| 本多 勇藏 | 有富 |
| 菜引 紀子 | 大原 |
| 福田 好子 | 小原 |
| 間崎 房江 | 布勢 |
| 池原 幾男 | 福井 |
| 宮野 匡代 | 矢矯 |
| 田淵 清 | 伏野 |
| 天川 潔 | 徳吉 |
| 船越礼次郎 | 湖山町 |
| 竹内 玉枝 | 円通寺 |
| 内田 稻吉 | 東今在家 |
| 網師 勝 | 賀露町 |
| 堀内 繁義 | 中 大路 |
| 入江 幸雄 | 津ノ井駅前 |
| 中島 正雄 | 円護寺 |
| 霜田源太郎 | 的 場 |
| 若木 道子 | 東町一丁目 |
| 藪 淑三 | 西町四丁目 |
| 塚本 務 | 大榎町 |
| 山口 英男 | 田 島 |
| 八幡 康子 | 梶川町 |
| 中島 栄治 | 立川五丁目 |
| 植木 守正 | 東品治町二ノ |
| 鎌田悟一郎 | 職人町二八 |

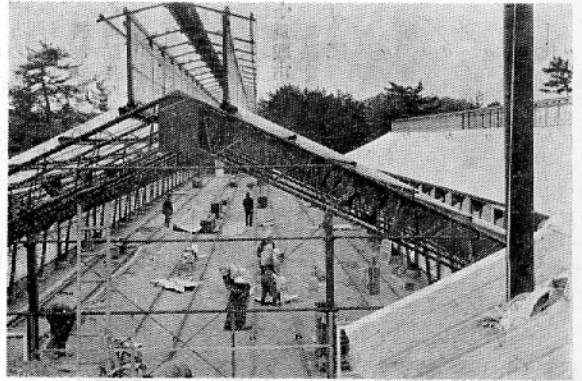

大がかりな たばこの共 同育苗施設

市では農業構造改善事業のひとつとして、昨年十月から総工費三千三百七十三万円をかけ、中ノ茶屋地区のタバコ耕作地の区画整理と経営近代化のための共同施設や乾燥場の建設を急いでいました

一月完成しました。ことし完成したのは二千六百六十三万円です。二棟をはじめポイラー室を建設した。今年も引きつづいて葉タバコ乾燥室三棟、タバコ処理場八棟が予定されており、この完成によって葉タバコの生産量は、これまでの収益千六十万円が二千六百五十万円になるものと見込まれています。

子供たちに春のおくり物

天神公園が完成 (富安)

子供たちには春が待ちどおしいようです。

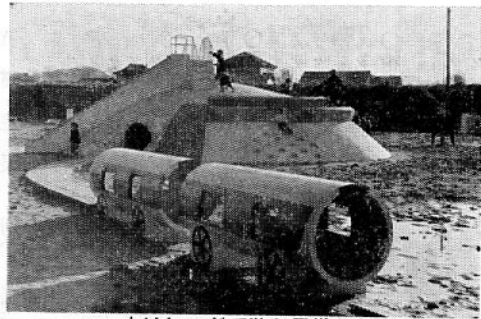

大はしやぎで遊ぶ子供たち

あっ!! というまに

ダンボール紙ぞくぞく

会社工場めぐり

三洋製紙株式会社

このたびは、郷土の有力産業として発展が期待されている三洋製紙株式会社を訪ねました。美保橋を西に折れ古市方面に進むと、敷地約一万三千平方メートルに工場五棟、事務所一棟など約五千六百平方メートルが建ちならび男、女職員あわせて約六十人あまりの人が働いています。この会社の前身は大正元年ごろ県の製紙工場として発足した歴史ある会社でしたが、昭和三十六年九月から三洋製紙工場として新築足しました。資本金は一月現在で、千五百万円に増資されています。

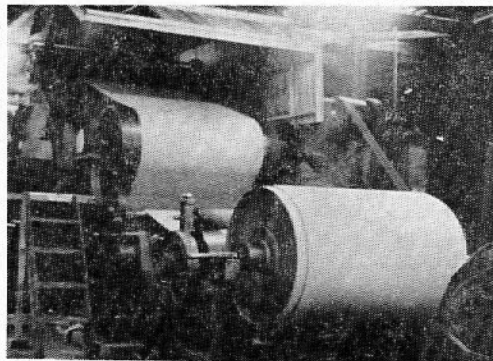

して年間二千四百万以上の生産がおこなわれています。

また、この会社には市内にただ一つしかないといわれている重量物検査機(トラックに積んだままダンボール、鉄、プロパンなどの重さを計る)があり、市内の業者にも大いに利用されています。ここでつくったダンボール製品の販売先は京都にある連合紙器をはじめ、広島、北九州など県外が七十パーセント、市内の工場に三十パーセント、またクレーブ紙は県の果実連と年間契約しているそうです。

この会社は二十四時間操業のフル生産で勤務は三交代制をとり一週間交代代わりです。今春、工業高校卒が四名入社するそうです。

この会社の中にはいってみると山積されていく古ダンボールや、古本、紙類などが大きなポイラー室で、この古ダンボールが水と混ぜられミキサー二台によって溶し着色され、巨大な自動抄紙機二台によって、みるみるうちにドラム缶大のダンボール紙の巻きになって行きます。これを乾燥し、厚さに不動か出ないようにして、二台の断裁機にかけ、注文の寸法に断裁する。

初任給は一万四千五百円で、毎年一月には定期昇給年間二カ月のボーナスもあり、平均給与は二万六千円です。とくに社員の衛生面には気をくばられていて、毎週水曜日には嘱託医師を会社に招いて診療が行なわれています。この三洋製紙株式会社は、有力な地元産業のいない手としてこれからもますます発展していくことでしょう。

第14回全国婦人会議の出席者を募集!!

二月二十五日までに婦人少年室またはNHKまで

おめでとう小学一年生

入学通知を発送

市教育委員会では、この四月に小学校一年に入学されるお子さんのおられるご家庭へ、二月中には「入学通知書」をお届けします。また、この児童の入学通知書は住民登録をもとにして調査したものです。もし二月中に届かないときはごめんでも市の教育委員会学校教育課までお申出ください。

今年小学校へ入学対象となるお子さんは、つぎの児童です。
一、昭和三十五年四月二日から昭和三十五年四月一日までに生れた人。

なお、昨年度の入学通知は住所を異動していたとか、不明などです。

いま下水幹線の埋設工事

— 受益者負担にご協力を —

市では昨年度から終末処理場の第二沈殿池と沈砂池を建設し、十二月からは丸山三差路から大森住宅まで本格的な下水幹線の埋設工事をおこなっています。

いま皆さんの家から出る汚水は道路の側溝にあふれたり、台風や大雨では浸り、惱んでいました。下水管工事が完成すると道路上に流れたり、つまったりすることはないと処理されることになり、し尿の完全処理もできることになります。

これは完成すると待望の水洗便所にもなり、し尿の完全処理もできることになります。

約二百通も返ってきました。

このようなことのないように。また、市役所からのいろいろの通知は、住民登録をもとにして送っていますので、かならず住民登録をしておいてください。住所の移動の届もそのつどしておいてください。

(第六工区)

近く換地処分します

— 火災復興の土地 区画整理事業 —

市では、区画整理事業の最後の仕上げを急いでいますが、近く第六工区(北本寺町から袋川沿いに川下町までの区域と田護寺公園墓地の一部)の換地処分を行なうことになりました。

換地処分が行なわれますと、この工区内の区画整理の清算が始まり、新しい町名、地番によって換地面積が登記され、その土地に建てられている建物の所在地番や番号も変更登記されます。

近く市では縦覧の告示をしますから、関係のある権利者のみなさんは、縦覧期間内に換地や清算金などの関係事項をよく調べて、ごふしんの点がありましたら市の都市計画課へ連絡してください。

なお、土地の売買などで権利の異動があったり、住所や居所が変わったときも早く同課へお知らせください。

市教育委員会は、市民の文化性と情操の向上をねらいとして、広くみなさんから文芸作品を募集していましたが、二百四十九点の中から次の入選作品が選ばれ一月三十一日市教育委員会で表彰式が行なわれました。入選者は次のとおりです。

入選者のみなさんおめでとう

— 第六回市民文芸作品 —

- 俳句
- 一位 西脇 道子徳
 - 二位 武田 操上 砂見
 - 三位 中野美智恵 新鑄物師町
- 短歌
- 一位 須崎 浩至
 - 二位 岸本 好普
 - 三位 高岸由喜枝 桂
- 川柳
- 一位 小林由多香
 - 二位 近藤 昭夫
 - 三位 太田 明生
- 詩
- 一位 岡本美代子 立川二丁目
 - 二位 坂本満智子 大森町五区
 - 三位 藤本 礪山 大森町五区
- 短文
- 入選者なし
 - なお選者は次の方々です。
 - 俳句 川上硯児、松本穂葉子
 - 短歌 池本利美、枝野登代秋
 - 川柳 大西八歩、河村日満、森田若人
 - 詩 稲村謙一、清水 享、鷺見まさ子
 - 短文 大久保弘、須崎俊雄、関 収

ドイツから

友だちさがし

ドイツ青年から鳥取市民へ、文通によってアイデア交換をしよると、市長に紹介がありました。その手紙の内容や住所をお知らせしますのでお友達になりましょう。氏名、住所は次のとおり。

※Abs.: Rolf Eischer,
X901, Karl-Marx-Str.,
Postfach 456, Germany
鳥取市長様

一九六五年十二月一日
ドイツ ラルフ・フリーチャー
失礼致します。他の方法を知りませんので、市長さんへお手紙を差し出すことをお許しください。ドイツの人々は、以前から日本人たちへ好意と尊敬を抱いておられます。

私達は日本人の高い教養と、そして、化学、技術の偉大な進歩に尊敬致します。これは日本住民と交通することに大きな荣誉を感じる理由であります。

私は、文通によって、日本の男性か女性の友だちと、アイデア(思想)の交換をしたいと考えております。

いつかお友達をドイツへお招きすることもできましょう。

私は二十四才で、ギヤミリンの機械を造る工場の技師です。お手数をお掛けしますが、私の住所を仲介していただけばうれしく思います。ごめんください。私のために市長さんへめんどうをお願いすることをお許しください。

ラルフ・フリーチャー

市税・県税・国税納期一覧表

月別	(市税)	(県税)	(国税)
4月	固定資産税 1期 軽自動車税 全期分		
5月		自動車税 1期 自鉦 区 税	
6月	市県民税 1期		所得税 1期
7月	固定資産税 2期		
8月	市県民税 2期	事業税 1期	
9月			
10月	市県民税 3期	自動車税 2期 事業税 2期	所得税 2期
11月			
12月	固定資産税 3期		
1月	市県民税 4期		
2月	固定資産税 4期		
3月			所得税 3期 与 贈 税

※国民健康保険料の納期は毎月月末まで

※下水道事業受益者負担金は

5月=1期 9月=2期
11月=3期 1月=4期

なお、昭和40年会計は12月=1期
2月=2期



鳥取市人口 (12月1日現在)

男	55,318	人
女	59,939	人
計	115,257	人
世帯数	30,146	
面積	273.25	km ²

家屋の一せい評価を実施

一 3月から市街地、調査一

昭和四十二年年度の固定資産税から、全国の市町村で一せいに家屋の評価方法が変わります。

この評価替えは三年ごとに行なわれるもので、昭和四十二年年度が基準年度にあたるからです。

このたび鳥取市小学校PTA連合会と、鳥取市卓球協会では、みんなが健康にくらすために役立つようにと、ことし第四回目の卓球大会があります。

各学校でご相談のうえ、できるだけ多くのお父さん、お母さんが参加してください。

一、日時 二月二十六日(土) 午後一時から

二、場所 市立体育館

三、方法 トーナメント法で、シングルで行う。

四、人員 ①一組七名(男四・女三) ②一組五名(男三・女二) 一校で二チームまで。

六、その他 前回の優勝チームはA組(醇風) B組(遷喬) PTAでした。

十日まで、市民のみなさんに縦覧していただきます。

なお、この家屋の一せい評価には市の係員が二名一組で訪問し調査に必要なことをおききますので、ごめいわくですがご協力ください。

おとろさんの卓球大会

二月二十一日
までに申込み

このたび鳥取市小学校PTA連合会と、鳥取市卓球協会では、みんなが健康にくらすために役立つようにと、ことし第四回目の卓球大会があります。

各学校でご相談のうえ、できるだけ多くのお父さん、お母さんが参加してください。

一、日時 二月二十六日(土) 午後一時から

二、場所 市立体育館

三、方法 トーナメント法で、シングルで行う。

四、人員 ①一組七名(男四・女三) ②一組五名(男三・女二) 一校で二チームまで。

六、その他 前回の優勝チームはA組(醇風) B組(遷喬) PTAでした。

配給米相談所を利用しよう

一月一日から配給米の種類や価額が変わりました。

配給米はこれまで特選米、普通米、徳用米の三種類でしたが、一月一日から次のとおり変わりました。

△上米は価格十キログラム当り 千二百五十円

△並米 千六百五十円

△徳用米 九百七十円

なお配給米についての苦情やご相談は鳥取市吉方七八九番地の配給米相談所(電話二、二九四番)で受け付けておりますから気軽に利用するようにしてください。

恐ろしい天然痘を防ごう

市の衛生課では、ほうそう予防接種を、次の日程で実施します。

昭和40年度ほうそう予防接種の日程

区(会場)	接 種 日		検 診 日 二期・三期
	一期	二期・三期	
面影小学校	2月15日(火) 1:30~3:00	2月18日(金) 1:30~3:30	2月22日(火) 1:30~3:00
稲葉山	2月16日(水) 1:30~3:00	2月21日(月) 1:30~3:30	2月23日(水) 1:30~3:00
城北	2月24日(木) 1:30~3:00	2月28日(月) 1:30~3:30	3月2日(水) 1:30~3:00
明德	2月25日(金) 1:30~3:00	3月1日(火) 1:30~3:30	3月3日(木) 1:30~3:00
富桑	3月4日(金) 1:30~3:00	3月7日(月) 1:30~3:30	3月11日(金) 1:30~3:00
日進	2月25日(金) 1:30~3:00	3月1日(火) 1:30~3:30	3月3日(木) 1:30~3:00
修立	2月25日(金) 1:30~3:00	3月1日(火) 1:30~3:30	3月3日(木) 1:30~3:00
久松	2月25日(金) 1:30~3:00	3月1日(火) 1:30~3:30	3月3日(木) 1:30~3:00
醇風	3月4日(金) 1:30~3:00	3月7日(月) 1:30~3:30	3月11日(金) 1:30~3:00
遷喬	3月4日(金) 1:30~3:00	3月7日(月) 1:30~3:30	3月11日(金) 1:30~3:00

注意

一方通行や右折禁止区域きまる

12月20日から

市街地のほとんどが十一月一日から駐車禁止となっておりますが、新しく一方通行や右折禁止区域が追加になりましたので注意してください。おもな一方通行区域は次のとおりです。

▽市内川端三丁目から同川端四丁目内は川端四丁目方向に一方通行

▽市内本町一丁目、同二丁目間は智頭街道方面に向け一方通行

▽東品治町(農協会館角から永楽通り)は駅方面に向け一方通行(いづれも二輪の自動車、原付、軽車両を除く)

つづく寒さに

水道管の保護を

市民の皆さん、寒波に備えて、水道管が凍らないよう準備はお済みですか。

ことしは例年になく寒波がつつづいていますが、皆さんの方のご家庭でも水道管の凍結や破裂を守るため次の点を特に注意してください。

一、屋外にある水道管の露出部分は紐ポロ切れ、フェルトなどで防寒する

二、極度に冷える夜は、水栓から少しづつ水を出したままにする。

公民館だより

*2月の主な催しもの

面影公民館	2月13日 9.00~15.00	校区の卓球大会
豊実公民館	2月15日 10.00~17.00	地域開発の放談会
" "	2月26日 10.00~16.30	成人学級 道交法と交通事故防止
美徳公民館	2月19日 10.00~15.30	老人学級でらく焼
稲葉山公民館	2月20・27日 9.00~15.00	青少年スキー教室
明治公民館	2月20日 8.00~18.00	校区の卓球大会(青年・壮年、婦人)

右折禁止区域は次のとおりです

▽市内

今町二丁目

百九十九番地

二番地

先(国)

道五十

三号線

と市道

棒鼻線

との交差点)

陸海空自衛官募集

防衛庁では、陸、海、空の自衛官を募集しています。受験資格は十八才から二十五才未満の日本国籍の男子で中学卒業程度の学力のある方です。

試験は学科と身体検査で一日で終了します合格発表は試験後一カ月であります。

衣食住は無料で初任給が一万四千円、十カ月後に一万五千三百円で毎年昇給します。ボーナスもありません。

退職時には退職金もありません。

応募については問い合わせは市役所市民課または自衛隊鳥取地方連絡部へ(電話二、八五〇)

三、以上、水が出ないときや工事については、市立体育館内の水道局工務課(電話三二二八番)までご連絡ください。



安心して働ける 地元の企業

—今年就職者と先輩の座談会—

- お集りの方々**
- 鳥取公共職業安定所所長 兼田信太郎
 - 鳥取中小企業相談所次長 西原保明
 - 鳥取市雇用促進協議会事務局局長 田中則義
 - 日丸自動車K.K. 中村幸子
 - 沢タクシークK.K. 浜本輝美
 - 鳥取電機製造K.K. 大倉克敏
 - 鳥取紡績K.K. 土尾和子
 - 日本事務用品工業K.K. 西山武雄
 - アカデミーK.K. 竹内洋子
 - 有限会社 亀井堂 岸田国雄
 - 日本海ダンボールK.K. 小松文雄
 - 株式会社 広栄 小林隆
 - 株式会社 丸茂 深沢
 - 市立西中学校 米村千鶴子
 - 南中学校 北村和代
 - 倉田中学校 福田信子
 - 江山中学校 田村豊子
 - 高草中学校 渡辺建夫
 - 湖南中学校 楠本一幸
 - 鳥取第一中学校 松島ひろ子
 - 鳥取市役所商課 北村長三

—鳥取市雇用促進協議会—

郷土にこそ 青春の力をささげたい

田中 鳥取市の企業に就職しておられる先輩と、今年中学を卒業して地元で就職されるみなさんが一堂に集って、経験や希望、心配や悩みなどを語り合ってもらおうとしました。これは大変意義のあることだと思います。後輩としていろいろアドバイスをもらおうという気持ちから、この機会に心ゆくまで話し合ってください。みなさんのお友だちのなかには、大都会をさがれて県外に就職して行く人もあり、また名前の売れている会社になんとか入りたい、鳥取を離れて行く友だちも多いことですが、そういうなかでお集りのみなさんは鳥取にとどまって、地元企業をもう立てて行くのだという強い心づみをお持ちです。僕はこのまま理由で、私はこういうわけで鳥取の企業に就職したいというところから話していただきますようにか。



地元の企業で活躍している方々

田中 鳥取市の企業に就職しておられる先輩と、今年中学を卒業して地元で就職されるみなさんが一堂に集って、経験や希望、心配や悩みなどを語り合ってもらおうとしました。これは大変意義のあることだと思います。後輩としていろいろアドバイスをもらおうという気持ちから、この機会に心ゆくまで話し合ってください。みなさんのお友だちのなかには、大都会をさがれて県外に就職して行く人もあり、また名前の売れている会社になんとか入りたい、鳥取を離れて行く友だちも多いことですが、そういうなかでお集りのみなさんは鳥取にとどまって、地元企業をもう立てて行くのだという強い心づみをお持ちです。僕はこのまま理由で、私はこういうわけで鳥取の企業に就職したいというところから話していただきますようにか。



地元の企業で活躍している方々

田中 お勤めのそれぞれの会社のリクレーションや、部活はどうですか。●松本 大正地区に新工場ができたばかりで、いまのところピンポンをそらそらやっておられたのしんどい。●中村 私たちも新築なもので大変ですが、働いている私たちが会社が大きくなることには嬉しいしさを抱えています。●松島 鳥取紡績は大きな機械を扱うところのようですが、けがの心配はないでしょうか。●土尾 そんな心配はありません。●西原 以前の鳥取市には勤めるところというのが少なかった、あるのは官庁か普通の商店だけだった。いまは内容のいい立派な会社や工場ができてきたことばいいことです。●田中 初任給は都会と鳥取の企業を比べてみると、ムカけて約三千円の差がありますが、実質的には地元の企業に勤めた方が有利なようです。●兼田 鳥取紡績は結婚関係で全国一にいいそうです。●松本 そうですね、私もカデミーにしてもワンにしてみても今年の中卒の方で初任給一万三千円です。●田中 鳥取を離れて行く理由に給料が安いからという理由は通じないから、仲よくするところ、かわいがることですね。●松本 そうですね、感想を聞いて歩くことにはしていますが、そのなかで困ったところは何かという問に対する回答が八割くらいが人間関係です。●田中 いわゆる先輩が優しくしてくれないとか、上役や友だちのやりあいがわ

実質的には 地元企業が有利

田中 入社当時を振り返って思いますが、困られたことば多いと思います。後輩のために参考になるようなお話しを聞かせてください。●深沢 一生懸命お話をきいて思っていることば、つい忘れてしまふことがある。●松本 そんな話聞かされてさげなくされる、やるせなくならぬ。でも親切な先輩があらわれて助けてくださいますか。●大倉 困ったことば多い、というのば、わからないことばわかるまで何回でも先輩にたずねることにしたから。●土尾 私の会社の仕事は大きな機械を受け持つわけですから、初めのことばよく失敗もしました。ときには機械

トやピンポンの大会がありますし、年に一回休日を利用して勉強を兼ねたバス旅行をしています。●松本 スポーツが盛んです。職域別の対抗野球大会をやっています。また会社には西高の夜間部も勉強している友だちが五人、北高で勉強しながら勤めている者が五人いますので、よくいろんな対抗試合をしています。●大倉 春にバレーボールの大会をしますし、春と秋に会社の主催でリクリエーション、夏には組合主催で海水浴をするというふうに思われております。●土尾 春に二回旅行します。体育関係ではソフト、バレー、麻雀、卓球などをしています。できない人はドッチボールをしたのしんどい。●田中 お茶、花、洋裁、和裁、編物、料理などそれぞれ好きなものを勉強しています。●田中 日本事務用品さんのところは食堂ができましたね。●西山 いいのができました。設備と

しては言うことばないです。年に二回二泊三日の慰安旅行をやりまして、スポーツでは野球が盛んです。●松村 年一回慰安旅行をしています。一番のいいのは、社長をまじえてのお話の会です。この会は度々開かれて、各人の思っていることを遠慮なく話し合っています。出来てまもない会社なので、厚生の施設はまだ充分とはいえないが、この春ごろからいろいろ充実して行くものなのではないかと思っています。●深沢 私たちのところは年一回旅行をしています。お茶とお花を週に一回、ソフトボール、バレーボール、野球、卓球などしたのしんどい。●兼田 都会の同じような規模の会社と比べてもそう違っていない。というのは最近結婚については大体歩調があっている。そうすると、福祉厚生の上で力を入れているのは若い働き手には魅力がないことになる。そこで全国的に厚生面の充実ということが盛んになって来たように、いいことです。

●田中 鳥取紡績は大きな機械を扱うところのようですが、けがの心配はないでしょうか。●土尾 そんな心配はありません。●西原 以前の鳥取市には勤めるところというのが少なかった、あるのは官庁か普通の商店だけだった。いまは内容のいい立派な会社や工場ができてきたことばいいことです。●田中 初任給は都会と鳥取の企業を比べてみると、ムカけて約三千円の差がありますが、実質的には地元の企業に勤めた方が有利なようです。●兼田 鳥取紡績は結婚関係で全国一にいいそうです。●松本 そうですね、私もカデミーにしてもワンにしてみても今年の中卒の方で初任給一万三千円です。●田中 鳥取を離れて行く理由に給料が安いからという理由は通じないから、仲よくするところ、かわいがることですね。●松本 そうですね、感想を聞いて歩くことにはしていますが、そのなかで困ったところは何かという問に対する回答が八割くらいが人間関係です。●田中 いわゆる先輩が優しくしてくれないとか、上役や友だちのやりあいがわ

●田中 鳥取紡績は大きな機械を扱うところのようですが、けがの心配はないでしょうか。●土尾 そんな心配はありません。●西原 以前の鳥取市には勤めるところというのが少なかった、あるのは官庁か普通の商店だけだった。いまは内容のいい立派な会社や工場ができてきたことばいいことです。●田中 初任給は都会と鳥取の企業を比べてみると、ムカけて約三千円の差がありますが、実質的には地元の企業に勤めた方が有利なようです。●兼田 鳥取紡績は結婚関係で全国一にいいそうです。●松本 そうですね、私もカデミーにしてもワンにしてみても今年の中卒の方で初任給一万三千円です。●田中 鳥取を離れて行く理由に給料が安いからという理由は通じないから、仲よくするところ、かわいがることですね。●松本 そうですね、感想を聞いて歩くことにはしていますが、そのなかで困ったところは何かという問に対する回答が八割くらいが人間関係です。●田中 いわゆる先輩が優しくしてくれないとか、上役や友だちのやりあいがわ

●田中 鳥取紡績は大きな機械を扱うところのようですが、けがの心配はないでしょうか。●土尾 そんな心配はありません。●西原 以前の鳥取市には勤めるところというのが少なかった、あるのは官庁か普通の商店だけだった。いまは内容のいい立派な会社や工場ができてきたことばいいことです。●田中 初任給は都会と鳥取の企業を比べてみると、ムカけて約三千円の差がありますが、実質的には地元の企業に勤めた方が有利なようです。●兼田 鳥取紡績は結婚関係で全国一にいいそうです。●松本 そうですね、私もカデミーにしてもワンにしてみても今年の中卒の方で初任給一万三千円です。●田中 鳥取を離れて行く理由に給料が安いからという理由は通じないから、仲よくするところ、かわいがることですね。●松本 そうですね、感想を聞いて歩くことにはしていますが、そのなかで困ったところは何かという問に対する回答が八割くらいが人間関係です。●田中 いわゆる先輩が優しくしてくれないとか、上役や友だちのやりあいがわ



写真左から田中事務局長、兼田職安所長、西原中小企相談所次長

●田中 鳥取紡績は大きな機械を扱うところのようですが、けがの心配はないでしょうか。●土尾 そんな心配はありません。●西原 以前の鳥取市には勤めるところというのが少なかった、あるのは官庁か普通の商店だけだった。いまは内容のいい立派な会社や工場ができてきたことばいいことです。●田中 初任給は都会と鳥取の企業を比べてみると、ムカけて約三千円の差がありますが、実質的には地元の企業に勤めた方が有利なようです。●兼田 鳥取紡績は結婚関係で全国一にいいそうです。●松本 そうですね、私もカデミーにしてもワンにしてみても今年の中卒の方で初任給一万三千円です。●田中 鳥取を離れて行く理由に給料が安いからという理由は通じないから、仲よくするところ、かわいがることですね。●松本 そうですね、感想を聞いて歩くことにはしていますが、そのなかで困ったところは何かという問に対する回答が八割くらいが人間関係です。●田中 いわゆる先輩が優しくしてくれないとか、上役や友だちのやりあいがわ

稲作の一割増収めぞす

市町村に「対策推進本部」を設置

農業は「国の柱」といわれます。その柱の中心となるかんじんの「米」がこのところ全国的に収量がふるわず、とくに昨年の悪化する気象条件にむきあわれて、40年産米は近年にない不作にみまわれました。外米の輸入量が、一年間に本県の米完産数量の20倍近くに及ぶという現状もあって、県では「本県産米の一割増収」を目標に、市町村と緊密に連携して、挙県一致の体制をととのえてこの対策にけんめいと取り組むことになりました。

消え去った豊作ブーム

現在、県の農業収量は、おおよそ二六五億円。このうち、米は四六六億にあたる二二億円で、農業経営のうえでも、依然として基幹作物の地位を占めています。このように農業の柱といわれる米の収量も、昭和三十年からひきつづいた豊作ブームのおとろえから最近で一般的な停滞傾向に加え、昨年の不作と、それともなう外米輸入量の増大など、このところゆゆしい事態がつづいてきました。したがって米の増産をはかることは、国民の食糧確保という国家的要請はもちろんだが、このことが直ちに農家所得の増大につながるものとしてきわめて重要な課題となるわけです。

重点6つの柱

- ① 稲ワラの土壌還元を推進する
- ② 土壌改良資材の投入を推進する
- ③ 合理的施肥設計を徹底する
- ④ 深耕を奨励する
- ★：優良品種の普及
- ① 優良品種の普及と品種統一をはかる
- ② 種子更新の促進を徹底する
- ★：健康な苗づくり
- ① 保温折衷苗しろの実施を拡大する

共同で納税相談

申告は期限内に

所得税や個人の事業税、個人の県民税、市町村民税などの申告時期になりました。この申告は、すでにお送りしてある申告書に、あなたの昭和四十年中の所得内容を記入して、定められた期限内に提出していただくものです。もし、提出期限内に申告書が提出されないと、いろいろの控除が認められないばかりか、無申告の加算税を余分に納めていただくことになり、必ず申告してください。

犯罪現場はそのままに

うっかり証拠も台なし

鑑識のしごと

犯罪現場というものは、殺人、強盗、窃盗、放火、交通事故などの事件、事故が発生した現場のことをいいますが、ここには犯人を捜したためのいろいろな資料や、犯人と確定するた



でも、いつでも利用できる

公共用財産の管理

道路や河川、海浜地そのほかの国有土地水面やこれに付属する工作物などは、いわゆる公共用財産としてつねに良好な状態で管理し、最も効率的に運用しなければならぬのが県の責務です。ですから、これらの公共用財産をわたくしごとと独占するような住宅や事務所倉庫、水産加工場などの恒久的な構築物の敷地として使用することは原則として許されません。

- ★：適切な水管理
- ① 中干し、間断かんがい等を励行する
- ② 冷水地における温水かんがい実施を推進する
- ★：病害虫防除の徹底
- ① 病害虫の早期発見と計画防除を徹底する
- ② 野そ駆除を徹底する
- このうち昭和四十一年度ではとくに
- (1) 早期植付けの実行、(2) 優良品種の普及、(3) 病害虫防除の徹底の三点について具体的な対策を講ずることにしています。

十三億円増収を目標に

いっぽう、これらの対策によって全県的な稲作増収

申告書の記入方法

申告書といっしょに「申告の手引」などの説明書や記載例にくわしく説明してあります。また、申告書にはるようになっていて源泉徴収票や保険料の支払証明書は忘れないではりつけておいてください。

申告書の受付方法

みなさんの便宜を図って昨年と同じく、二月中旬から三月十五日まで、税務署や県税事務所の職員がみなさんの市町村に出向き、役

入園・入学前の健康管理

小学校の入学が近づくと、この時期は、熱があるのに無理をして登校し、病原菌を教室中にまいてしまうこともあります。この時期はとくに、風疹、水痘、おたふくかぜなどの流行期ですから、じゅうぶんの管理を必要とします。そのためには

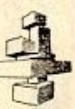

適齢児の家庭へご注意

が重要となります。とくにカルシウムを多く含むものや、乳製品の摂取はたいせつですが、偏食をなくするというのがいちばんいいことです。ところで、よい生活習慣は、幼いときから習慣づけておくこと、つまり、洗面や歯みがきはもちろん、入学までには右側通行や、横断歩道の正しい渡りかたなど、基本的な日常の行動はしっかりと身につけておくことです。入学してから急ぎすぎた負担を感じるばかりです。入学式には、子ども健康なからだでのぞみ、明るく楽しい学校生活が営めるよう配慮したいものです。



場の職員といっしょに申告書の共同受付をします。この受付日時と場所は、お印鑑を持参してください。

博路 催庫路 主庫路 4月6日 3月5日

その他の資料

現場に残された血液や血こん、毛髪類、とでの運転事故が多くなり

犯罪現場

そのほか犯罪現場に残された

犯罪手口

犯罪現場が変更されたら、手を加えられた

飲むまい

飲ませまい

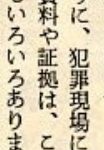

飲ませまい

飲ませまい

二月は、降雪や凍結など道路条件が悪くなり、スリップによる交通事故や、寒さしのぎに飲んだ酒がもたす酔っ払いによる交通事故が多くなり、路面が凍ると、ブレーキがききにくくなるので、スリップする距離が長くなり、追突事故が起きがちです。前の車に続いて走っているときは、いつもより離れて走るようにするほか、いつ