



つづら尾城趾で元気に体操する老人クラブの方々

(津山市老人クラブ、ときわ会のみなさん)

## 好かれる

老人に……………

敬老の日を迎えるたびに、我が子の背におわれて、山深い死の谷に捨てられて行った「うば捨て」の制度があった昔を思い出し、十分とは言えないまでも、お年寄りを大切にしようという現代の社会の動きに、うれしくあたたかいものを感じます。

先日、大樹荘で津山から来たとおっしゃる三十人ぐらいの老人クラブの会長さんにお会いしましたが、「与えられる敬老の日にあまえている老人であってはいけない。みずからが、現代社会の歯車の一つとなり得る老人となるため、学習の場をつくり、好かれる老人、家庭を明るく楽しくする老人になる積極性があってほしい」と、力強く語っておられた。

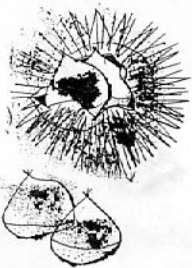

# 敬老の日 9月15日

満70歳以上の方々 5,265人に 記念品を贈呈

9月15日は敬老の日です。この日は、社会に長く貢献されたお年寄りの方々の「長寿をお祝いし、あわせて楽しい豊かな生活をしていただけるよう」、みんなで祝います。

これは、むかし9月15日に聖徳太子が不幸な老人や病人を救うため「悲田院」を設けたと云われ、昭和26年「としよりの日」となり、さらに昭和41年「敬老の日」として国民の祝日となったものです。

本市には満70歳以上の老人が5,265人(うち90歳以上21人、100歳以上2人)おられますので、市ではみなさんに記念品を贈ることにより、さらに市社協でも各校区の最高令者の方々にそれぞれ記念品を贈りお祝いすることとしています。



赤子田 岡本ゆきさん(100歳)  
明治元年一月二〇日生



上町 初鹿野はるさん(102歳)  
慶応三年二月一日生

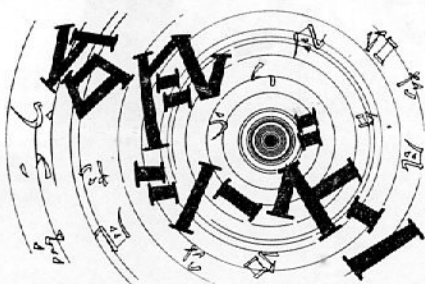

## 台風ニュースは

もろからず聞きましょう

— 家の補強を忘れずに —

ことしも、また本格的な台風シーズンがやってきました。近年、気象科学や報道の充実により正確な予報、警報がされながらも、台風通過後は無残なつめあとに泣いています。しかし、これは全部が不可効力だともいえないようです。あらかじめみんなが台風に対する万全の準備態勢をとって、あらかじめみんなが台風に対しても不可能ではありません。このちよっとの心構えが、あなた自身や家族の生命、財産を守るための大切な鍵となります。にもかかわらず、つい、忘れたり、おこたったりしやすいものです。テレビ、ラジオ等で台風情報を確認し、被害を最小限に抑えよう万全の心構えをしておきましょう。



### ぜひこれだけの準備は

しておきましょう

- ▼ 雨戸、ガラス戸、屋根瓦、トタン、エントツ、看板、テレビのアンテナ、板ベイなども補強をしておく。
  - ▼ 警報を聞くためトランジスタラジオ、および懐中電灯、ローソク、マッチなどを用意しておく。
  - ▼ 衣類、救急薬品、日用品、簡易食など、また貴重品など大切なものはまとめて用意しておく。
  - ▼ いざという時にそなえ、隣近所との連絡方法を話し合っておく
  - ▼ 避難するときにそなえ、雨かっぱ、長ぐつなどの用意をしておく。
  - ▼ 家のまわりの排水(側溝の掃除など)をよくしておく。
  - ▼ 登山や旅行など中止する。
- なお、台風や豪雨の被害を受けそうなとき、または被害を受けたときは「場所〇〇〇〇〇〇は、こんな被害が出そうなのか、危険がせまっている」などと……
- 市役所対策本部へ一刻も早く連絡してください。
- (電話八一二一対策本部係)

# 旧軍人軍属の

## 加算恩給の時刻は

旧軍人等本人は—明年九月末  
遺族は—本年九月末

旧軍人旧軍属の加算恩給を受ける権利が、時刻により消滅する時期が近づきました。

加算恩給というのは、旧軍人などが外地で勤務した場合に、その勤務年月数に応じて、何倍かの年月数をこれに加えることによって合算した在职年月数が、恩給を受けるために必要な最短在职年(下士官、兵は十二年、准士官以上は十三年)に達した場合に支給される恩給のことです。

この中には、旧軍人などが本人が受けるもの(加算普通恩給「明年九月末で請求権消滅」と遺族が受けるもの(加算普通扶助料「本年九月末で請求権消滅」と)があります。

対象者でありながら未請求の方々がまだまだ多数あります。いそいで手続き(市厚生課まで)をすませましょう。

### ◎加算される年月数

加算は、实在職一カ月につき何カ月というようにつけられます。

外地勤務の内容、地域および時期によって規定されています。

おもなものは

- 1、満州事変、支那事変、ノモンハン事件、太平洋戦争に参加従軍した場合に、勤務一カ月につき三カ月の加算がつく。

实在職六年の場合



- 2、満州事変後の満州では勤務内容、地域、時期により三〜一カ月加算

- 3、中国、仏印、タイ国、千島、小笠原などで、事変または、戦

争に参加従軍したものは二カ月加算

- 4、その他樺太、千島、朝鮮、台湾などの勤務(事変、または戦争勤務以外)には半月〜二カ月加算

なお、詳しくは

市役所厚生課

(電☎八二一一二四八)へ

(注)旧軍人旧軍属とは

旧軍人の中には旧軍人(旧陸海軍の学生、生徒など)も含む。

旧軍属とは、旧軍部内で、いわゆる軍属というもののうち的高等文官、警察、監獄職員だけをいう。

## 三十一部落の農村道

約一万三千メートルを舗装

市は四十一年度から農村道舗装事業に取りかかっており、昨年までに約四千万円をかけて七二、三五五平方メートル、二五、一二四メートルの舗装を完成させました。

本年度はさらに、三千万円で三一部落を対象に三二、五五〇平方メートル、八二〇メートルの舗装を行なう計画で、現在までに約二十パーセントを完成し、残りは十一月までに全部完成することになっています。

これで一応市内の基幹農村道の舗装がすむ見込みであり、将来は圃場の整備された農道舗装に重点を置くことが計画されています。

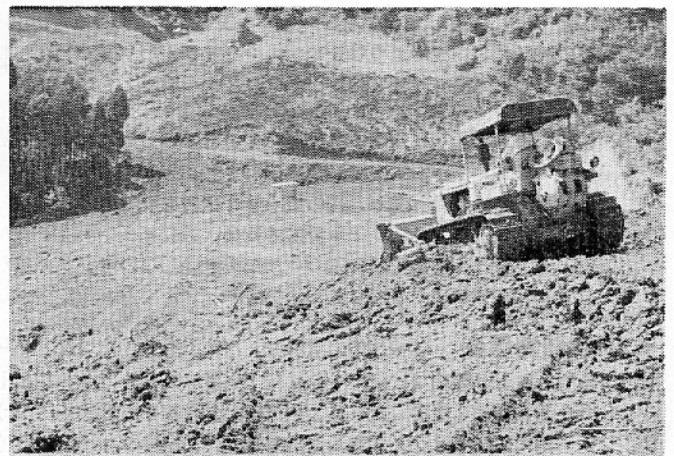
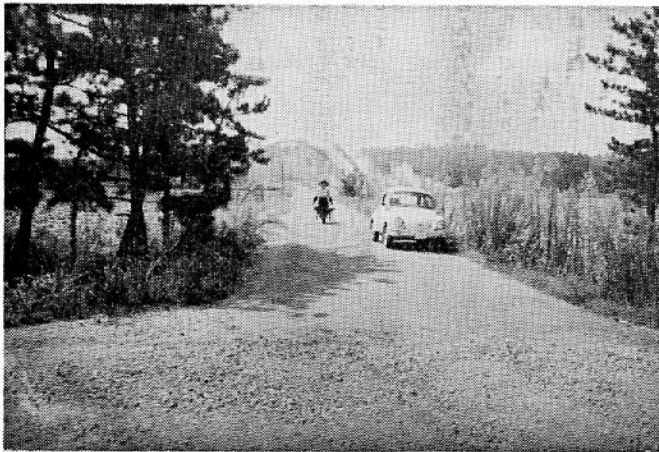

### ナシを基幹作目の

#### 農業構造改善事業

—津の井地区—

市は津の井地区に、ナシを基幹作目とした農業構造改善事業を昭和四十三年度〜四十五年度の三カ年計画で取り組んでいます。

この事業は、総事業費一億三三九万三千円をかけて二六・八ヘクタールの山林などを切り開き、ナシ園の造成および改良と、その他大選果場、および、共同防除施設などを整備することにしています。

## <建設日記>

# あなたを守る交通共済

— わずかな掛金、手続きはかんたん —

突然の死傷事故が起こると、誰れもが、あんなに元気であったのに信じられない……などよく口にします。

しかし、最近では、だれもが交通事故等の多い戸外では、たえず事故にねらわれているといっても過言ではありません。

そこで市では、万一、不幸にして交通事故などにあったとき、本人や家族を少しでも救うことができれば……と、ことし四月から市民交通共済制度を実施しております。まだ加入していない人は、人ごとと思わず早めに加入されるようおすすめます。

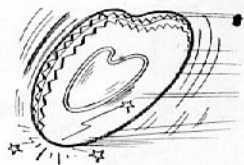

## 戦没者の叙位叙勲で

対象遺族を調べています

市厚生課では、戦没者の叙位叙勲などについて、戸籍で調べたり、各校区の遺族会にお願ひして対象のご遺族の調査をしておりますが、何分、戦死された当時とことなり、遺族が不明だったり、調査もれなど届け出のない遺族が約千件ほどあり、かなり調査に困難をきたしております。

対象者で、届け出のまだの方や知りあいの対象遺族で、まだ届け出のすんでないとき、あるいは、詳しいことは市役所厚生課へ申し出て下さい。

厚生課（電28八一一一内線二四八番）



## 事故の補償は

死亡の場合………	50万円
(事故の日から180日以内の死亡を含む。)	
ケガの場合………	9万円まで
(補償期間180日)	

## どんな事故を補償するか

自動車、オートバイ、自転車、原付自転車、バス、汽車、荷車、耕耘機、リフト、航空機などによる事故、および道路歩行中に建物などからの器物の落下などによる事故。

## 加入できる人は

- 掛金は（一年一回払い）
  - 中学生以下の子ども、身障者、六五歳以上の老人、精神障害者、生活保護者 三百円
  - 精薄者 三百三十円
  - 一般の人 三百三十円
- （右以外の人）
  - ▽印かん（認め印でよい）はお忘れなく
  - ▽団体申し込みもできます。

申し込み、問い合わせ先は

市役所市民相談室へ

（電28八一一一内線三六六番）

## 万国博 ニュース No. 2

### 万国博覧会の種類は………

万国博覧会は、1928年に定められた「国際博覧会に関する条約」に基づいて開催されるもので、公式（国が運営するもの）、または公認（国の承認を受けた機関が運営するもの）でなければならないものと規定されております。

万国博の種類は、つぎのような種類がありますが、わが国で開催される1970年万国博覧会は、第一種一般博で博覧会中では最大の規模のものです。

- 1 一般博覧会**（人類の文化、産業の幾多の分野にわたって展示されるもので、第1種、第2種に分けられます。）
  - (イ) 第1種は、参加国が自国の展示館を建設しなければならない。
    - 例 1958年ブリュッセル万国博覧会 1967年モントリオール万国博覧会
  - (ロ) 第2種は、参加国が自国の展示館を建設しないで、主催国が建てるもの。
    - 例 1937年パリ万国博覧会 1962年シアトル万国博覧会
- 2 特別博覧会**（一つの応用科学「電気、光学、化学など」一つの技術「織物、鑄造、印刷など」一つの原料「皮革、絹、ニッケルなど」、また一つの生活必需品「暖房、食料品、輸送など」に関する展示を行なうもの。）
  - 例 1964年ミラノ装飾工芸品博覧会 1964年ウィーン園芸博覧会

一九一五年  
パナマ太平洋博覧会  
に  
出展した日本館の  
食料部品陳列場



（万国博ニュース誌から）

# 美しい明治百年記念証書で

## 定額貯金を郵便局だより

郵政省は、明治百年を記念して九月と十月の二カ月間「明治百年記念定額貯金証書」を全国の郵便局でいっせいに発行します。

この記念証書のデザインは、明治初期の郵便貯金預り所（今の郵便局）の風景の錦絵を地模様にし、証書袋は明治百年のシンボルマークと鳳凰を効果的に配置したりっばなものです。

郵便貯金は、個人の家庭生活の安定に役立つとともに、政府の資金運用部をおして、財政投融资の重要な資金となっています。

鳥取県では約四二〇億、市では約十五億の融資により住宅の建設をはじめ、生活環境の整備など、明るい住みよい町づくりに役立っています。

郵便貯金で、楽しい暮らし、明るい町づくりを！！



### 母子寮の子どもたちに

## 散髪の無料奉仕

—卯垣の木島さん姉妹—

毎月一回、月曜日の休日を利用して、市内卯垣で理髪店を経営している木島寿代（二七）さん、千春（二〇）さんの姉妹が、母子寮の子どもたちに散髪の無料奉仕をしています。

この奉仕は、昭和三十三年から続けられているものです。

これは「自分たちが同寮で世話になったご恩返しのためから始めたものです。ですから、これからさきもずっと続けたい。」とのことでした。

「寮の子どもたちは、この散髪奉仕を毎月待ち遠しく、楽しみにしていますが、身なりがさっぱりと美しくなるばかりでなく、この姉妹の行為から受ける美しい思いやりは、寮の子どもたちの将来に珠玉の贈り物となるでしょう」と寮長は語っていました。

## 学農教室

### 水稻の収穫と乾燥

ことしの水稻の生育状況は、現在まで幸い天候に恵まれ、順調であり、また、病害虫の発生も例年にくらべ比較的少なく、増収が見込まれています。

今後は刈取時期、乾燥に十分注意して、上位等級米の確保に努めてください。

### 刈り取りの適期（おおよその基準）

**早生種** 穂全体として熟色であるが、熟色のおそい枝梗の部分については4分の3が熟し、4分の1程度に青味がある時期

**中生種** 穂の大部分が熟色であるが、枝梗の3分の2以上が熟し、3分の1程度に青味がある時期

**晩生種** 穂の80%以上が熟色であり、枝梗の5分の3程度が熟している時期

### 乾燥

現在は、量より質の時代に変わりつつあり、消費者の好む「うまい米」作りを考えなければいけません。乾燥が不十分だと生産者から消費者にわたるまでに「カビ」が生えたり変質したり、せっかくの米もますぐなくなってしまいます。

山陰地方では、玄米で含水率の最高限度は、1等14.5%、2等15%、3等以下15.5%になっていますそのためには、初の場合で含水率を0.5%くらい少なくしておく必要があります。稲架乾燥が不十分の場合は、かならず補助乾燥を行なうなどして乾燥には十分注意してください。

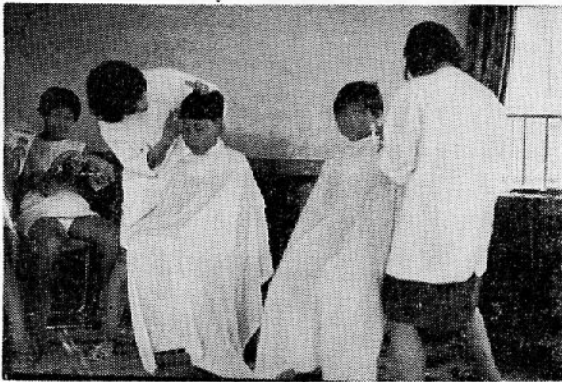

この善意は子どもたちの脳裏にいつまでも残ることでしょう。

## 市民会館だより

### おもな行事(予定)

十五日(日) 音楽研究会  
十七日(火) 労音九月例会

「立川澄人リサイタル」会費制  
二十六日(木) 鳥取市連合婦人会十五周年記念大会

十月一日(火) 市制施行記念式典  
三日(木) 国民健康保険記念式典

五日(土) 生長の家講習会  
六日(日) 能楽大会

七日(月) ナショナル  
九日(水) ゴールデンショウ

市民会館の使用は  
電②八七六四番へ申し込みください。

市民会館の使用は  
電②八七六四番へ申し込みください。

## 児童会館だより

○えをかく会(対象小学生)  
十五日 今回はねん土工作 児童会館  
午前九時三十分～十一時三十分

○楽しい科学の会(対象小学四年～六年)  
十五日 久松山の森林植生 久松山  
午前九時三十分～十一時三十分

講師は、市内の小学校の先生が担当します  
参加したい人は、学

校の先生か児童会館  
(電話②四三一八)へ  
申し込みください。

この善意は子どもたちの脳裏にいつまでも残ることでしょう。

児童会館だより



# 保母さんを募集

受付期間 九月十日～二十日まで

市では、つぎの要領で職員を募集します。  
募集職種 保母職 三人

受験資格は、昭和二十一年四月二日以降の出生者で有資格者、および、昭和四十四年三月三十日までに資格取得見込みの者

試験期日など  
第一次試験 昭和四十三年九月二十九日(日)市役所六階大会議室  
公務員として必要な、一般教養について択一式により実施  
第二次試験 昭和四十三年十月下旬ごろ  
(第一次試験合格者のみ)  
受験手続き及び受付期間  
一、申込用紙は  
鳥取市総務部職員課で

## くらしの智恵

キャベツの外の葉はかたいで、たいてい捨ててしまっています。  
いちどてんぶらにあげて召し上がってみてください。  
おいしくて栄養も豊富です。



なお、郵便で請求のときは、あて先を記入し、十五円切手をはった返信用封筒を同封のこと。

二、申込用紙には、必要事項を記入のうえ、押印し、鳥取市尚徳町一六、鳥取市総務部職員課へ提出し、受験票を受け取ること。  
三、受付期間  
九月十日(火)～二十日(金)の午後五時まで(郵送の場合も)なお、詳しくは市役所職員課へ問い合わせください。  
(電話八二一―内線二二八番)

## 乳幼児専門保育施設 鳥取あすなる保育園が 園児を募集

市内湯所橋北側約二百メートルのところ、生後四十二日から三歳未満児までを保育する専門施設「鳥取あすなる保育園(収容人員六十人)」ができ、十一月から保育業務を開始することになり、つぎのとおり園児を募集しています

### 対象児及び定員

生後四十二日～満三歳児 二歳～三歳未満児 三十人  
二歳～三歳未満児 三十人

なお、詳しくは市役所厚生課か福祉事務所へお問い合わせください  
(電話八二一―内線二五四番)

## 消火活動の邪魔 火災現場へ車を乗りつけないように



近年、急激に自動車数がふえ、路上いたるところに車の駐、停車が列をつくっており、

「やれ火事だ」といえば、近くを通っている車は火事現場に集ったり、消防車が、現場に到着するときは、すでに交通まひの状態となり、大火を未然に防ぐ大切な初期消火が困難になる場合が多くあります。  
車で火事現場に向う場合は、少なくとも、現場から二百メートル

以上離れたところに車を置くように、また、消火栓上に駐車や物を置いたりすることは、消防活動に大きな支障となりますので、とくに協力ください。

## 住宅統計調査にご協力ください

ご協力ください

十月一日現在で、全国にわたり住宅統計調査が行なわれます。この調査は、五年目ごとに行なわれるもので、ことしは第五回目をおこないますが、この調査によってわが国の各都市、地域の住宅事情が明らかにされます。そして、将来の住宅建設および都市、地域開発ならびに環境整備などの重要な資料に使われます。  
十月一日ごろには、お宅に身分証明書をもった調査員がうかがいますので、ご協力いただきますようお願いいたします。

## 紙上御礼

### 鳥取市社会福祉協議会

金10万円也	立川町4丁目	浜谷 圭 祐 殿	殿
金5万円也	相生町3丁目	相谷 正 殿	殿
金1万円新	茶屋732	和 孝 殿	殿
金1万円也	湖山町649	尚田 明子 殿	殿
金2万円也	高住730	孝 子 殿	殿
金1万円也	行徳は392	和 孝 殿	殿
金1万円也	吉方318	義 一 殿	殿
金1万2千円也	吉方3区	木 村 孝 子 殿	殿
金1万円也	浜坂ひばりヶ丘西	新 田 孝 子 殿	殿
金1万円也	三洋第二共同住宅	内 田 孝 子 殿	殿

これは、いずれも香典返しとして、市の社会福祉事業にとご寄附くださいました。つつしんで感謝申し上げます。

金3千円也 賀露3区 岩谷 元一 殿  
これは、快気祝いとしてご寄附くださいました。つつしんで感謝申し上げます。

### 善意銀行だより

- ・ぞうきん100枚(預託) 茶道裏千家淡交会鳥取支部 倉信隆源さん
- ・装飾用金魚13ヶ、子ども雑誌他43冊(預託) 今町1丁目 山根撰子さん (払出)市立母子寮、市立若草学園へ
- ・竹ぼうき130本(預託) 上砂見老人クラブ
- ・子ども衣類(預託) 新町 富山 薫さん
- ・現金800円(預託) 今町1丁目 中山金吾さん
- ・バンド演奏、コーラス(預託) サークル・プリズム 平尾美穂子さん (払出)若草学園宿泊訓練へ
- ・マイクロバス(預託) 鳥取県東部自動車学校 (払出)BBSのサマーキャンプ参加者運搬
- ・舞踊(預託) 若砂会 三谷 豊さん (払出)鳥取刑務所慰安会へ

## 心配ごと相談—市社会福祉協議会—

毎週月曜日 児童会館で開いています  
秘密、親切、丁寧に相談に応じます

- ・鳥取市営球場完成記念
- ・社会福祉事業基金造成



イースタン・リーグ

# 9月21日 巨人=大洋戦

(一塁側) (三塁側)

◇開場 12時  
◇アトラクション 12時30分  
◇試合開始 1時30分  
入場料 150円  
前売券 日ノ丸・日交切符売場 たびこ店など

# ととり市報

## もうすぐ運転開始 鳥取市の下水道 (四)

### 使用料金は審議段階へ

九月十日は、下水道促進デーとして、全国的に下水道の理解を高め、普及、促進をはかる日と定めています。現在、公共下水道施設として認可されている市は全国で二〇九都市ありますが、このうち処理開始し、使用料金を集めているのは一一九都市です。本市は、いよいよこの秋から袋川右岸地域を供用開始し

混同されている？

#### 受益者負担金と使用料

受益者負担金は、排水区域内で受けるもの。土地所有者(受益者)に対し、建設費の一部(ポンプ場、終末処理場の建設費)を、処理場の建設費に充当し、約一億円にあたるため、坪当たり百五十円(全国平均四百円)の負担をいただく「お金のこと」です。また、使用料は、下水処理施設の運転後、その処理に必要な経費、すなわち、下水管の取り替え、新設、管の掃除、ポンプ場、処理場の運転経費などにあ

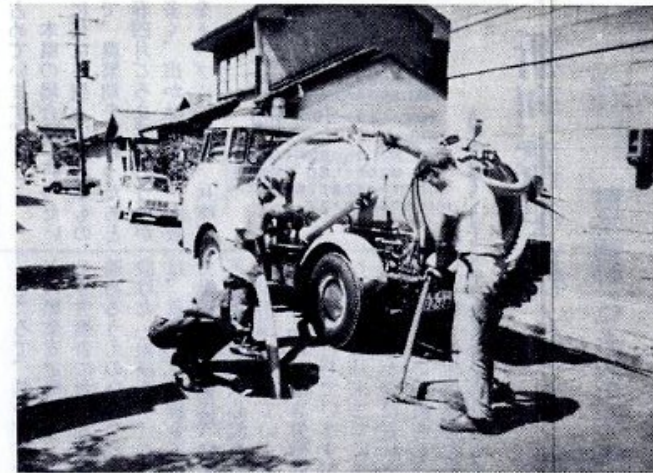

写真説明 吸引車(容積1,800ℓ)によるマンホールのドブ吸い作業は、たえず行なわれないとせつかくの下水道も用をなさなくなります。このため、下水道運転開始をまえに連日大活躍中です。

#### 下水管がつまると大変 各家庭の排水管へ

各家庭の排水管などから流された下水は、道路下に埋設されている下水管を通じて、処理施設へ送り込まれ、浄化後袋川へ放流されます。

#### 新築、改築のときは 水洗便所の施設を

これから、家の新築、改築をする場合には、水洗便所の施設を造って置くことが特策です。家庭からの尿や汚水は、すべて排水施設によって下水管に流さなければならなりません。住宅建築にあたっては、そのことも十分お考えください。



#### 家庭の排水設備の取り付け手続き

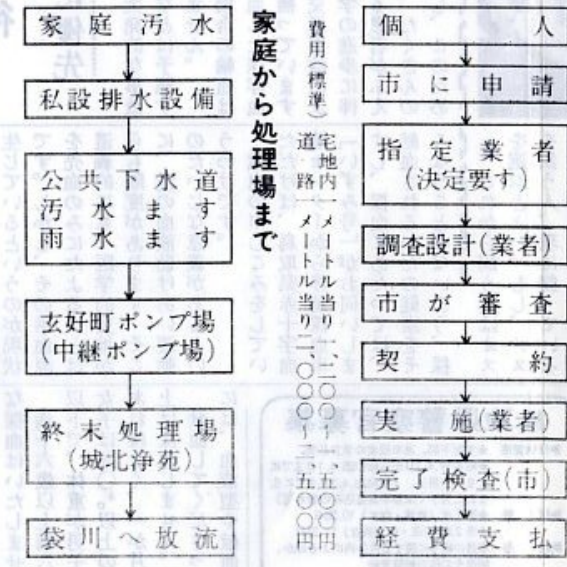

#### 水洗便所の融資制度は

##### 九州市会で審議

これまでの、水洗便所をこし、軽くなるよう、水洗便所を造るための融資制度が設けられる(九州市会に提出)予定です。

なお、写真の水洗便所の型は見本で、種類はいろいろあり、値段も違いますが、おおその価格は次のとおりです。(タイルなどの装飾は含まない。)

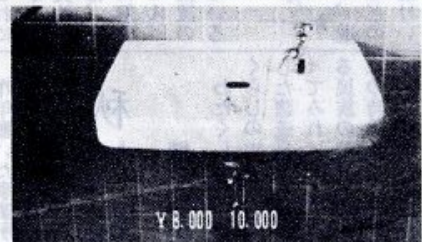
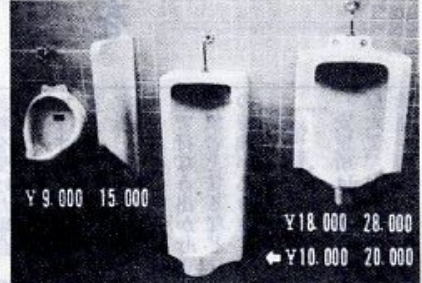

#### 下水道使用料金審議会

下水道の使用料金および徴収時期などについて、市長からの諮問に答えるための委員会委員の方々です。

- 会長 寺西靖治 (鳥取大学工学部助教授)
- 会長代理 安藤 豊 (税理士)
- 委員 増村兼司 (中国電力鳥取支店次長)
- 委員 富本 勇 (鳥取ガス専務)
- 委員 鈴木敬直 (鳥取商工会議所専務)
- 委員 中島忠義 (温泉旅館組合専務)
- 委員 今本良造 (市町内会連合会副会長)
- 委員 塚田小太郎 (東部生協生活部長)
- 委員 小谷名香 (市婦人団体協議会長)

下水道の建設にご協力ください  
9月10日(火)  
全国下水道促進デー  
下水道こそ近代都市建設の基礎  
今月は、下水道受益者負担金の納付月です。

#### 市の施設めぐり 希望者を募集中

希望者は往復ハガキに住所、氏名、返信用宛名を記入のうえ、鳥取市尚徳町一六、市役所総務部庶務課広報係へ申し込みください。(一人一通のみ)なお、希望者が多いときは、抽選により決定し、抽選もれの方は次回(一週間以内)にご案内します。

料金 無料  
日時 十月十八日(金曜日)午後一時から  
巡回施設 (おもなもの)  
環緑苑、城北浄苑、下水ポンプ場、総合グラウンド、大樹荘など  
利用バス 市役所マイクロバス  
締切日 九月三十日  
希望者は往復ハガキに住所、氏名、返信用宛名を記入のうえ、鳥取市尚徳町一六、市役所総務部庶務課広報係へ申し込みください。(一人一通のみ)なお、希望者が多いときは、抽選により決定し、抽選もれの方は次回(一週間以内)にご案内します。



