

橋

その今と昔

3



鹿野橋

長い「朝市」の歴史持つ

この朝市のにぎわいは鳥取ばかりでなく山陰・山陽両道にもつとに有名であったといわれる。

鹿野橋といえは、昭和十年代前半まであった「朝市」を思い出す人は多からう。この橋は現在の鹿野橋よりも少し下流にかけられていた。鹿野街道側の橋詰めが「杵形」に右折していて、そこから青物市が立った。橋内が内市、橋を渡れば外市。市の立つのは「外市と五日替りなり」と鳥府志にある。

鹿野街道から南本寺町(現在は南町)にかけられた橋である。江戸時代ははじめのころ、鹿野街道は、一般にはそう呼ばれていなかった。寛文二年(一六六二)二月に「伯耆海道口、以後は鹿野海道筋と唱へ」るようになると藩から命令が出されている。(因府年表)



大正9年5月18日の鹿野橋の渡り初め式。同7年の洪水で流失していた

この朝市は、元和年間(1624-1644)に魚市場とともに開設されたともいわれているが、当初から「朝市」と呼ばれていたかどうかはわからない。ただ鳥府志に「此通りは気多・高草の往還なるに、毎日朝市立てければ、賑ひあへる事無限」とあるように、鳥府志(文政十二年一八二九成立)が書かれるころ、既にこの市が「朝市」といわれたことがわかる。

とにかく、元和年間鹿野橋がかけられたことで、それが目標になり、近在から農民が青物を持ち寄り、自然発生的に「市」ができたことは想像できるのである。前の鹿野橋は主体が木であったために、昭和二十七年の鳥取大火災で焼け落ち、わずかに桁部分に使われた鉄骨だけが残っていた。現在の橋は昭和二十九年にかけられている。

なお、本紙二月号の「智頭橋」の記事の冒頭にある「知頭海道」は「鳥府志」の中の史料をそのまま引用したもので、「智頭街道」のことである。「鳥府志」と「因府年表」は、藩士岡島正義が史籍を渉猟し、実証的な立場から著した地誌と年表で、史料の価値の高い文献とされている。

文・田中 貢
(市史編さん室嘱託)

絵・公納 久光
(鳥取美術家集団(会員))

文化センターづくり進む

開館は
来年春

市民図書館とこども文化館

去年九月に着工した市民図書館(仮称)とこども文化館(仮称)の建設工事は順調に進んでおり、十一月ごろには完成の予定で、来年春にも内部整備を終えて開館する計画です。



左が文化ホール(既設)、右が市民図書館とこども文化館

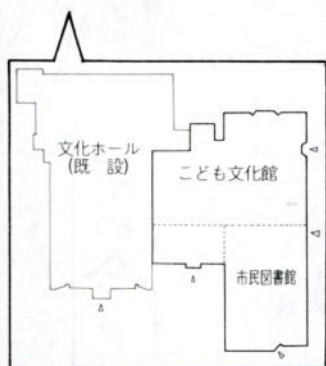

図書館は蔵書能力六万冊の規模で、開館時には一般図書二万冊、

市民図書館 4万冊でオープン

図書館と文化館は、吉方温泉三丁目去年四月に開館した文化ホール西側に建てられており、両施設は鉄筋コンクリート造り三階建ての建物同居する形となり、延べ面積は約三千六百平方メートル。これらの施設は、文化ホールとともに市文化センター施設となるもので、完成すれば総合的な市民の文化活動の拠点施設となります。建設費は約七億二千万円。

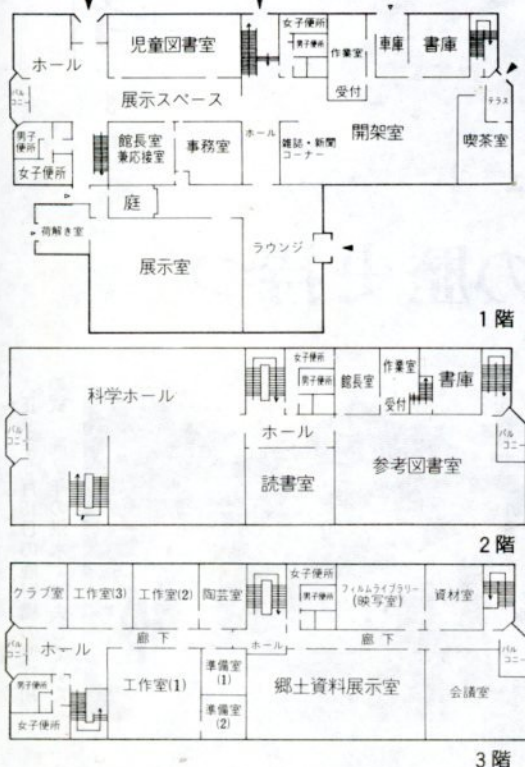

児童図書七千冊、参考図書三千冊、移動図書館用図書一万冊の計四万冊の蔵書を予定しています。図書貸し出しに重点を置いた施設で、一階に開架式の貸し出し室(開架室)を広く設けて、気軽に利用してもらえようとしています。一階にはこのほか、児童図書室、書庫、喫茶室などを配置。児童図書室では、本の読み聞かせや紙芝居などの自主事業も定期的を実施する計画です。二階には、参

また、文化館は、子供たちの創造性や科学的な心を育てるための

こども文化館

楽しい機器を設置

参考図書三千冊の割合で整備する計画で、このうち一般図書八千冊と児童図書七千冊の計一万五千冊は移動図書館用として利用する予定です。二千冊程度積載できるマイクروبাস型の移動図書館車で、各地区公民館、集会所、小学校など市民の集まりやすい広場を中心に四十カ所程度を選定して定期的に巡回し、個人貸し出しを中心にした図書館サービスも実施する計画にしています。

一階玄関ホールには、歓迎ロボットを設置。展示室にはパネルを常置して、各種展示会に利用することとしています。二階には文化館のメインとなる科学ホールがあり、色々な機器や道具を配置する計画です。人力発電機、自動車模疑運転装置、鉄道模型、クイズコンピュータ、マジックミラー、交直流発電機、テレビ電話、大型顕微鏡、滑車装置、地震観察装置、光合成・炭酸同化装置、エネルギー循環装置などが主なもの。三階には工作室、陶芸室、クラブ室などを配置。木工、機械工作、焼き物、自然科学などを楽しんでもらうスペースとなります。また、屋上には日時計、太陽電池、風力発電機、天体望遠鏡なども設置する計画です。

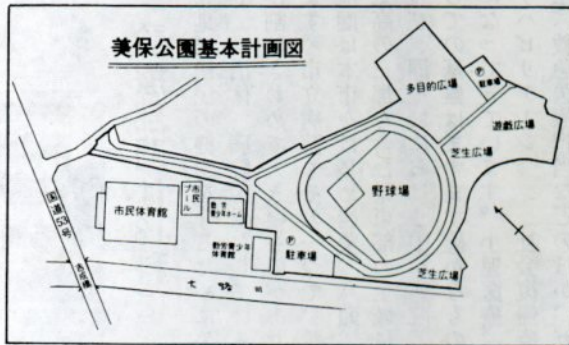

進む美保公園整備

60年完成 野球場と憩いの広場

駅南の吉成地内で、野球場と憩いの広場を備えた美保公園の整備を進めています。五十年度から始めた用地買収は全部終わり、本年度から野球場部分の用地造成に取りかかっており、県高等学校野球連盟の要望にこたえて、来年度に全国大会県予選に間に合わせるよう、整備を進めて

いく予定です。同公園は、市民体育館東南にある。広さは四・八八畝。完成すれば、都市公園としては、青島公園（二六・七畝）、千代川緑地（市民スポーツ広場、一一・七畝）、久松公園（六・七畝）に次いで四番目の大きさのようになります。敷地内には、野球場を中心に、多目的広場、芝生広場、遊戯広場、駐車場などを設けます。（野球場は硬式用で、本塁から両翼までそれぞれ九十二尺、バックスクリーンまで百二十尺で、現市営球場とほぼ同規模のもの。鉄筋コンクリート造りのメインスタンドも備えた本格

的な野球場とする計画で、身障者用観覧席四十八席や夜間照明設備も整備することになっています。用地買収費を含め、総事業費は約十九億円を見込んでおり、六十年度までに完成させる計画です。

料金見直しを諮問

給水料金審議会へ

水道局は、健全な事業運営を図るため、一月二十日、市水道事業給水料金審議会（富本勇会長、委員十人）に「水道料金の適正な額はどうか」を諮問、慎重な審議を進めています。

諮問したのは、①去年四月に実施された電力料金的大幅な値上げにより動力費が増加した②省エネルギー意識の浸透に伴う節水と需要構造の変化により使用量が減少した一との理由によるものです。

現行の水道料金は、五十五、五十六年度の二年間の収支を見通して去年四月に改定したのですが、前述の理由により本年度末には大幅な赤字になることが予想される状態になっています。水道事業の経営は独立採算制で、経営は、その経営から得た収入（主に水道料

コンクリート造形美はすばらしい

現代のわが国の文明はコンクリートの文明であるともいわれる。都市はコンクリートと鉄で作られるとも極論される。私はかつて欧州の都市美、特にパリ、モスクワなど古い都市のすばらしさを心ゆくまで味わった。それらの都市は古いものと、新しいものが調和し見事な近代都市が形成されている。石による古い造形とコンクリートによる新しい造形のコントラストがいくばかりである。特に古い石の建物は、その美しさをしみじみと味わうことができる。また、コンクリートによる近代的な新しい美の創造も見事である。コンクリートこそ新しい都市美

市政雑感

109



金田裕夫

の主役である。また、新しいまち、ニュータウンといわれる大規模な地域社会づくりをあちこちで視察した。これらは大きな規模で地域全体のバランスがとられ、巨大な生活空間としてデザインされている。広い緑

あり、湖ありなど、美しい環境の中に高層住宅、一―二階住宅、タウンセンター。また、学校、事業場などこれらの建物の造形、色彩もそれぞれ多様でかつ調和がある。ここで住み、働き、学び、憩うなど、人間生活の場である。ここでもコンクリートが新しく美しい地域社会の創造主となっている。

さて、世上では必ずしもコンクリートによる現代文明をそれほどたたえてはいないようだ。現代文明は心の豊かさの追求を忘れていくとされ、コンクリートこそその元凶であり、また、自然破壊の原動力であるかの如くである。コンクリート造形は風土に根ざさない、味わいのないものだ、とさえ決めつける人もある。果たしてそうであろうか。私は欧州で

コンクリート造形美のすばらしさをしみじみ味わった。それは無限の造形の可能性をもち、一つ一つの建物の個性美、集団としての建物群美、全体と個のバランスなどである。要はいかに風土に、環境にマッチしたデザインをするかだ。

私は中国縦貫道から大阪・千里をへて新大阪駅に行くことがあるが、千里ニュータウンのコンクリートの造形美に目を見張る。地域全体のバランスの配慮はなく残念だが、個々の建物の美しさはすばらしい。建物全体の形、屋根の形、窓のスタイル、ペランダの手すり模様、また、色彩の美しさ等々である。いかなる造形をも可能とするコンクリートの性能、特徴がいかに生かされている。いつも美しいなあと思う。

(市長)

鳥取市の公営企業

③

駅南の幸町にある市立病院



診療部門は13科に

地域住民の健康を守るために公立(自治体)病院が果たしている役割はきわめて大きいものがあります。市立病院もその一つで、診療圏は本市をはじめ岩美、八頭、気高の三郡を含む県東部の全域に及び、同地域における中核病院としての基盤はますます確かなものになってきています。小児医療、リハビリテーション(社会復帰療法)、救急医療担当などのほか、ガ

ン、脳出血などの高度特殊医療についても医師の研修、研究を行い、また、近代医療器械の整備などにより一般医療水準の向上のために重要な役割を果たしています。

市立病院は昭和二十一年四月に鳥取診療所として再建されて以来、数回の増築を重ね、四十九年には現在の一般病床二百六十一床、伝染病床四十床の計三百一床の規模となりました。また、発足当時の診療部門は三科(内科、外科、産婦人科)でしたが、順次、小児科、整形外科、脳神経外科、放射線科、理学診療科などを新設、現在では十三科の診療部門を備える総合病院となり、さらに診療内容の充実を図っています。

地域住民の健康を守る

市立病院



集中管理病棟。ICUやCCUで重症患者を管理

集中監視装置整備

診療機能面では、検査、X線部門などの整備はもとより、ICU(外科系集中監視装置)、CCU(内科系集中監視装置)各設備をはじめリハビリテーション設備、CTス

キャナ(頭部コンピューター断層撮影装置)の設置も行っています。また、救急業務や無医地区の老人健康診断の定期実施など、地域住民の医療需要にこたえるために努力してきています。診療部門については、医師二十三人(非常勤三人)は十分とは言えないまでも、中堅医師の定着によって日増しに患者の信頼度も加わり、入院、外来とも年々増加の一途をたどってきており、五十四年度の患者延べ数は約十八万人になっています。看護部門では、二・八制(二人夜勤で一人月八日以内勤務。一部三・八制)を導入、医療法による基準看護体制を確立しています。また、患者に対する看護婦の接遇研修も行い、患者サービスに万全を期するなど、よりよい医療を目指しています。

他病院と機能連携

一方、施設面では、下足を廃止して廊下にはカーペットを敷き、ふろ、便所には車いすなどで出入りできるように改良、窓わくサッシの一部交換(将来全部交換の予定)などで居住性の改善にも努めています。また、防火対策として、各部屋ともスプリンクラー、煙感知器、防煙シャッター、避難誘導灯などを設置、安心して治療に専念できるようにするなど、近代病院として努力してきました。

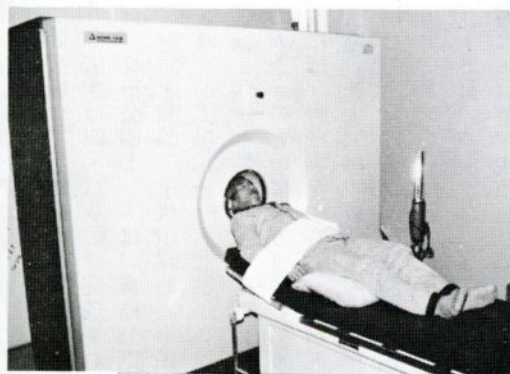

頭部用CTスキャナ。頭部コンピューター断層撮影装置で、脳外科の診断、検査に威力を発揮しています。



総合病院である当病院は、医学の進歩に対応した適正な医療を行うとともに、福祉対策の一環として地域に密着した健康増進や疾病予防、診断治療、リハビリテーションなど包括的な医療体制の下で、住民の健康管理を目的とした行政との緊密な連携も必要ではないかと考えています。そして、これからも市内にある県立中央病院、鳥取赤十字病院、鳥取生協病院との機能連携、機能分担をこれまで以上に図り、高度な専門医療機関として日進月歩に進む医療技術へ対応し、高度医療器械の整備と施設整備に重点をおき、地域住民の健康保持に必要な医療提供の実をあげるために、他病院に劣らない中核医療センターとしての運営に努力を続けていきます。

水田有効利用など話す

農政を語る会

市は、去年十一月二十五日と一月二十六日の二日間、市農協会議室で「鳥取市の農政を語る会」を開催、県、市、市農委、市農協など関係者四十二人が集まり、本市農業が抱えている問題点について話し合いました。

現在のわが国の農業情勢は厳しいものがあり、去年十月の国の農政審議会答申では、六十五年には七十六万石の転作（五十五年五十三万五千石）が必要だ、との答申も出されています。この農政を語る会は三月初めに予定している市

農林業振興審議会への諮問事項の参考とするため開いたものです。主な意見、要望は次の通りでした。

【水田の有効利用と生産性の向上について】①集落ぐるみの合意に基づいて集団栽培を実施してはどうか。この場合、▽兼業農家と中核農家との連携をどう図るか▽行政援助は考えられないか▽特定人による請負耕作はできないものか—の三点を検討する必要がある

【環境整備について】農村地域の生活環境整備を促進するとともに、農村居住者の心のふれあいの再現を図ること。

【営農指導について】農協営農指導員と農業改良普及員の連携強化を図り、地域営農指導体制を強化すること。

20団体と42人に

55年度市スポーツ賞

市体育協会は一月十六日、五十五年度の体育功労章、優秀指導者賞、スポーツ賞、スポーツ奨励賞の受賞者に二十団体と個人四十二人を決め、二月十四日、福祉文化会館で表彰式を行いました。

（立川町三丁目）▽山中豊人（五）
▽バレーボール協会（行徳ろ）▽佐々木丈夫（五）
【優秀指導者賞】宇田川宏（四）
【スポーツ賞個人】川田光章、竹内康明（バドミントン）（西中）
▽矢野淑子（弓道）▽株本高志（相撲（附属中））▽鹿田和仁（陸上（東中））
▽小谷由紀（新体操）（同）▽山口祐子、日下部美智江、尾崎きよら、浜田直子（同（北中））
▽山本仁一、山川茂樹、池上浩信、前田正美（体操）（同）▽井上裕子、大黒穂（陸上）（同）▽前田藤雄（弓道（高草中））
▽日比野祐三子（同（桜ヶ丘中））
▽中嶋尚美（水泳

（南中）▽山本洋子、森本直美（軟式庭球）（同）▽松森俊実（弓道）（同）▽福田哲則、岡本栄子（水泳）（津ノ井小）
▽大田宏一郎（同（修立小））
▽森沢京子（同（湖南小））
▽川谷熊王、小林祥孝（陸上）（同）
▽蔵密浩二（同（久松小））
▽岡本好人（同（日進小））
▽前田陽子（同（浜坂小））
▽太田さおり（同（稲葉山小））
▽松尾和明（水泳）（北中）

【スポーツ賞団体】西中男子バドミントンチーム、浦木貴和ら八人、西中女子弓道チーム、矢野淑子ら三人、湖東中男子バレーボールチーム、塩谷勇ら十二人、湖東中女子バレーボールチーム、金田徹子ら十二人、東中男子バスケットボールチーム、森原範彰ら七人、東中柔道チーム、山下大治ら七人、東中女子新体操チーム、岡垣いずみら六人、北中女子新体操チーム、浜田直子ら七人、北中女子弓道チーム、太田真由美ら三人、北中駅伝チーム、谷本修ら十四人、南中男子弓道Aチーム、十河栄一ら三人、南中男子弓道Cチーム、松森俊実ら三人、浜坂小サッカークラブ、尾崎昭夫ら十八人、湖山町体育会（男子バレーボール）

△同（駅伝）▽面影地区体育会（バドミントン）▽市小学校校長会バレーボールチーム▽尚徳錬武館（剣道）
△北中克典ら七人
【スポーツ奨励賞個人】笹岡日出男（三）
△柔道（尾崎）▽山根秋雄（三）
△バドミントン（吉方町二丁目）
▽石塚晴敏（三）
△同（立川町五丁目）
【スポーツ奨励賞団体】稲葉山婦人バレーボールチーム▽鳥取キッカーズ（サッカー）



石を踏む

*** ① ***

空にない風や桜の散るちから

小谷 呑河
(南町、宝珠院内)

蕉風俳諧の主 馬園呑河填」と大書し、側面にこの句を刻んでいる。風もないのに散る花びらを眺めて、一斉に咲かせた桜のいのちの衰えを「散るちから」と観じたところ、見事な無村調と言えよう。

白馬園とも称した。安政二年（一八五五）弥生三月に、宝珠院前庭に反古塚を立て、「自分の句は一時土となるとも、又苔を生じて、万代の後、なお石の花と呼ばれよ」と希い、強い自信のほどを述べている。
（萩原直正「鳥取俳人史」による）

村尾 草樹

市政短信

文化財防火デーに消火訓練 文化財を火災から守ろう、東部広域消防局が文化財防火デー(第27回)の1月26日、重要文化財仁風閣、



同楞谿神社、同福田家住宅、保護文化財聖神社の4カ所で消防用設備や火気使用個所などの

点検、指導と消火訓練を行いました。仁風閣の訓練では、午前9時30分、子供の火遊びにより建物南側から出火したとの想定で開始。巡視中の職員が火災を発見、119番へ通報すると、近くの本町出張所から1分半ほどで消防ポンプ自動車到着、雪の中、消防士6人がてきぱきと放水訓練を行っていました。

鳥取通所授産所が1周年 精薄者通所授産施設の鳥取通所授産所が国の認可授産所として開所してから1周年になったのを記念して、1月27日、入所生30人と関係者約70人が出席して1周年記念式が行われました。同授産所は、湖山町西1丁目にあり、軽度の精薄者が通所して独立自活に必要な技能を習得しており、木工、紙工作業が中心。本年度の授産収入は900万円余りになる見込みです。

5回目迎えた和裁教室 市働く婦人の家が51年度から始めた和裁教室は、本年度で5回目を迎え、毎回好評です。今回は初心者、経験者の2コ



ースに分かれ、初心者で2クラス24人、経験者で1クラス15人の計39人が和服づくりを学んでいます。講師は上町、井関久江さんで、去年の4月から3月まで月4回、毎日3時間と、びっしりつまった講座内容です。初心者コースでは、ひとえものが中心で、浴衣、アンサンブル、名古屋帯などを縫い上げています。また、経験者コースでは、羽織、あわせアンサンブルに取り組みました。

母子、父子家庭の中学校卒業生55人を激励 市と市社会福祉協議会、市連合母子会は今年春中学校を卒業する母子、父子家庭の中学生を招いて、2月8日、第一ホテルで激励会を開きました。対象者161人(進学152人、就職9人)のうち、男子16人、女子39人の計55人が出席、北川峯子・市連合母子会会長らから激励を受け、北中の岩本さとみさんが「がんばります」とお礼のことばを述べていました。

道路など工事終わる

近く町界町名を変更

田島区画整理事業

四十九年十月の事業開始以来、六年ぶりに田島土地区画整理事業の道路築造工事などが完成、三月四日(予定)にも換地処分が発効して、上図の通り町界が変わり、田島の一部が田島、松並町一丁目、田園町一・三・四丁目に変更されます。

同事業は、住民自らの手で実施する組合施行としては本市第一号で、関係権利者約百人が総合的な街づくりをしよう、と区画整理組合(岸田信蔵理事長)を設立して事業開始したものです。施行区域は田島、松並町一丁目、田園町三

丁目の三町内にまたがり、総面積は約一・八畝。土地利用計画は商業地(利用率一六%)、住居地(同五三%)、公共用地(同三一%)の割合で、平均減歩率は二四・五%となっています。総事業費は約五億五千万円。

住居地域として期待

事業の主なもの、都市計画道路路西品治田園線(幅員二十二)と同出合橋松並線(同十三)の二本(区域内総延長六百二十六)をはじめ、区画道路十本(同一千七百)・通路六本(同四百九十)・公園二カ所(面積三千八百五十九平方)などで、宅地としての利用増進を図るため、小住宅地としての街区配置が行われ、公園二街区を含めて全部で二十七街区が完了してあります。

区域内では、区画整理事業とともに下水道整備と狐川改修工事が併せて進められており、下水道は六月ごろに供用開始の予定で、狐川は区域内の総延長五百四十九(幅員二・五)の改修工事が完了してあります。

幅員22畝の大型道路も整備された田島土地区画整理事業





ガイドヘルパーグループ マリモ

アスクールのガイドヘルパーグループに参加した人たちが、学んだことを生かして、とボランティアアスクールの開講中の三月十五日に結成しました。十二月に三人の新人会員があり、現在は十人の会員が活動を続けています。

伝い、はり治療講習会や身障者体育大会に参加した目の不自由な人の世話などが主な活動です。また、毎月第三土曜日の午後には、福祉文化会館に集まって、反省会も兼ねて今後の行動計画などを話し合っています。写真。当面の大きな

鳥取ならばライオンズクラブから贈られた「愛のシゲナル」を持っています。シゲナルが「ピッピッ」と鳴ったら、そばに寄って手助けをしましょう。

腕を引っ張るとか、後ろから押したりしないでください。▽いすに案内するときは、いすの背もたれにちよつと触れさせてください。いすの位置と方向がわかれば、一人でもかけられます。▽食器などの位置を教えるときは、九時の位置にスプーンがあり、硬貨の単位を言いながら、一つずつ渡してください。

目の不自由な人を手助け

ガイドヘルパーグループ「マリモ」は、目の不自由な人たちの手助けをするグループです。去年三月に開講された第三回ボランティア

グループ名「マリモ」は、北海道・阿寒湖のマリモのように、少しずつでも大きくなろう、息の長い活動を続けていこう、と決められたもの。県立積善学園の掃除手

會長は向国安の西尾定美さん(三六)です。グループ名「マリモ」は、北海道・阿寒湖のマリモのように、少しずつでも大きくなろう、息の長い活動を続けていこう、と決められたもの。県立積善学園の掃除手

行動計画は、五月十九日から三日間、米子市で開かれる国際障害者年記念第三十四回全国盲人福祉大会に参加して全国から集まる目の不自由な人たちをガイドすること、全員参加を目標にしています。西尾さんらは、「これまでの活動で一番大切だと感じたことは、目の不自由な人と私たちとの相互の信頼感が欠けてはいけないということです。市民のみならず、街で目の不自由な人を見かけたら一言声をかけてほしいと思います」と話していました。

われらボランティア

国際障害者年 シリーズ②



シンボルマーク

目の不自由な人へ

“おせっかい”はダメ

目の不自由な人(視覚障害者、盲人、失明者)にとっては、なん

でもされる、いわゆる“おせっかい”より、それとなく見守ってくださる方がありがたい場合が多いのです。無力な者として哀れんだり、一般社会から遠ざけたりせず、ただ目の不自由な一人の社会人だと理解して対応することが、真のエチケットです。なお、重度の人(身障者手帳三級まで)は、

右側通行の場合、右ひじを軽く握らせて同一歩調で歩いてください。

▽部屋の中に目の不自由な人がいる場合には、出入りのさいに必ず声をかけてください。そうしないと、だれが入り出したかわからないので不安になります。

危険なドアの半開き

▽部屋や集会場などへ誘導するときは、まず広さ、構造、集まっている人数、主な人などを説明してあげてください。発言するさいの予備知識になります。なお、ドアの半開きは危険です。

▽映画、芝居、テレビ、書画などは、目の不自由な人には全く縁のないものと思込むのは間違いです。晴眼者(目の見える人)とともに楽しみ、その説明によって鑑賞することを望んでいます。

今回から、目の不自由な人、手足の不自由な人に対するエチケットを紹介します。目の不自由な人に限らず、障害を持っていてる人の手助けをする場合は、緊急な場合を除いて声を掛けてから行いましょう。善意の押しつけにならないように、相手の希望などをよく確認することが大切です。

〈障害者に対するエチケット〉①

手助けは声かけてから



道路などを誘導するときは右ひじを軽く握ってもらい同一歩調で歩いてください

あいさつは握手して

▽あいさつを交わすときは、握手をしてください。相手に正対することができ、身長などを察知して親近感を持ちます。

▽お金を渡すときには、紙幣や硬貨の単位を言いながら、一つずつ渡してください。

同和問題 シリーズ

▷ 46



部落解放への道

前田 俊政

正しい認識を深めよう

護世帯も高率であり、さらに、教育の低さが地区外住民の差別意識を強めてきました。
例えば、言葉や文字、行為で同和地区住民を排除したり、婚約を破るなどの行動や態度に現れています。特に農村においては父親

「社会意識の改革を」
私たちの暮らしの中に、今なお古い伝統やしきたりに束縛されて自由な意志で発言したり、行動することが妨げられていることがあります。特に農村においては父親

行動に「本音と建前」

今日なお、職場や地域で「建前と本音」をうまく使いわける人がどんなに多いことか。いわゆる言っていることと、行為や行動がまるっきり違っているのに、部落差別の課題を論ずるときに、一人の反対者もないというものの、市民運動としての同和教育が全市民に徹底しないのは、いったい何が原因しているのでしょうか。「人が人を差別することは許されないし、悪いことである」。この理屈は小学校児童でも知っているにもかかわらず、現実にはその壁が厚く根は深いと思います。

ひとりに果たしてないと言いつれらるでしょうか。いくら民主主義論をブツたり、自由と平等を説いても、自らの意識と、日常行動が裏腹で、結局は、自己中心の考えで動いています。
《差別解消の根本的対策を》
自らの生命を守るためには他人の生命をも尊重し守らなければならぬし、一人の不幸は万人の不幸であり、万人の幸福は、自らの幸福にもつながる道筋です。だからこそ、学校教育の中や地域社会で関係者の苦勞や努力が重ねられているのです。

本市の同和対策事業と同和教育

が自らの行政責任として取り組まれてからかなりの歳月が過ぎました。予算措置も積極的に生まれ、各機関や各地区同和教育推進協議会によって、日夜、啓蒙、啓発に努力がなされてきました。特に、部落差別の起因ともいうべき低位的な同和地区の生活実態を引き上げるための環境改善や教育文化の向上策については、一定の成果をあげつつあります。

まだ生きている差別

《実態と心理的差別は同根》

わが国の経済の発展はめざましく、機械文明の進歩にもかかわらず、一方では、身分保障のない臨時工や手工業的な零細企業が残されています。低位と貧困の生活環境に押し込められた同和地区住民は、職業的にも不安定で、生活保

ます。

同和地区住民の生活の状況に現れた実態的な差別と、心理的な差別が相互に因果関係を保ち、部落差別を残し続けてきました。

部落差別は、昔のことではなく

現実の社会に生々しく生きており、その正しい認識を深めることこそが問題解決の道筋ではないかと思

中心の家族関係や家柄、格式が重

んじられる風習などが残っています。団体の派閥や親分、自分の関係など、上下、支配・服従の関係が地域や家庭、職場にも残っています。

これらの社会意識を変えていく営みが教育によってなされなければ真の民主化された社会とはいえません。

「隣に蔵が建てば腹が立ち、隣の不幸と貧乏は鴨の味」といわれているように、他人の不幸は喜ぶ、という人間心理が一人

差別的な心理や観念を取り除くために根本的な対策と努力を期待しています。必ずや、近い将来に、部落問題が過去のものとなり、一さあげたいものです。
(市議会議員)

詩 しきじ学校

みずた 志げこ

「お父ちゃん 今日もしきじでえ」

「おお そうじゃのう」

腹具合が悪うていけんが

行かにかあいいけんが

車のエンジンが かかりにくい

「早ようしい

おくれたらいいけんのに」

バイパスの側道から

りんぼかんのあかりがみえる

今日はどんな学習かしら

いそいで二階にかける

今日も しきじ学校の生徒が少ない

うばわれた教育を取りかえす闘いだ

あれ程話しあったのに

と

詩集「春駒」から

詩集「春駒」一刻まれた差別の歴史ーは

尾道市在住のみずた志げこさん(五三)の詩集

で、ことし一月に発行されたものです。

しきじ(識字)学校とは、部落差別によ

って「奪われた文字」を取り戻すための運

動です。同詩集には、「作者の心に灯をと

もし、生きる力を与えてくれた識字学校な

のに、みんなは簡単に捨ててしまふ。「うち

のお父さんまでが……」。そんな思いの中か

ら生まれた詩である」と解説してあります。

募 集



市営住宅
入居者募集

〔新築 田島団地20戸〕
〔補充 徳吉など17戸〕

現在、建設中の市営住宅田島団地（中層耐火構造5階建て）第2種20戸の入居者と、市内各地の市営住宅補充入居者を募集します。入居を希望する人は、建築課住宅係（市役所4階）に備え付けの用紙に必要事項を記入して申し込んでください。用紙は3月4日（水）から交付。入居予定日は

住宅種別	入居者数別収入基準（単位＝円）				
	1人	2人	3人	4人	5人
第1種		2,257,999	2,671,999	3,075,000	3,437,500
第2種	1,160,000	1,571,999	1,985,999	2,401,999	2,815,999

来月開講 市民自治学園

市民のみなさんに自治に関する意識を高めてもらおう、と3回目の市民自治学園（自治講座）を4月～11月に開講します。

講座内容は、①56年度市政の課題②進む交通網の整備③新しい街づくり（津ノ井ニュータウン）④スポーツと健康⑤私たちが国際障害者年⑥鳥取の農業⑦鳥取の工業⑧鳥取の歴史⑨鳥取の年中行事⑩鳥取の文学のあゆみ⑪鳥取の画家たち⑫鳥取スポーツ史⑬身近な法律⑭家庭がかかえる問題⑮私たちが日本語⑯因幡地方の植物 ― を予定しています。

開講日は原則として毎月第1、第3水曜日（午前9時30分～11時40分）で、会場は福祉文化会館を予定しています。定員は50人。受講料はいりませんので、気軽に受講してください。申し込みは、3月31日（月）までに市政室行政班へ。

和裁教室

市働く婦人の家が婦人を対象に初心者向け和裁教室の受講者を募集します。4月～来年3月の毎週金曜日午後1時～4時、福祉文化会館で開講。受講料は1カ月2500円。定員は12人。

申し込みは、3月11日～20日（毎週火曜日は除く）に受講料3カ月分を添えて、婦人の家（福祉文化会館3階、☎24-2704）へ。

〈お願い〉

市報表紙に掲載する古い橋の写真を探しています

市報1月号から表紙に連載開始した「橋—その今と昔」に掲載する橋の写真（現橋以前のもの）を探しています。連載予定は次の通りですので、ご協力をお願いします。連絡は掲載月の前月15日までに市政室行政班へ。

（掲載予定）4月＝鋳物師橋▷5月＝出合橋▷6月＝一本橋▷7月＝吉方橋▷8月＝源太橋、円通寺橋▷9月＝千代橋▷10月＝八千代橋

4月1日（田島団地は6月）。

【募集戸数】新築＝田島団地第2種住宅（3DK）20戸～元大森市営住宅（木造平屋）入居者で宅地分譲を受けていない入居希望者を優先入居させ、残り公募▷補充＝第1種住宅（徳吉、賀露）4戸、第2種住宅（賀露、湖山）13戸の計17戸

【家賃】新築＝月額2万6100円▷補充＝第1種住宅同8800円～1万9600円、第2種住宅同5000円～6200円

【入居資格】市内に住んでいるか勤務場所のある人で、55年（1月～12月）の収入が下表の額以下の人。

【募集期間】3月5日（木）～12日（木）

【抽選日】3月19日（木）午前10時

市営墓地の永代使用者募集

市営墓地の「いなば墓苑」と「末恒墓苑・Aブロック」の永代使用者を募集しています。申し込みは、環境課環境衛生係（秋里、下水終末処理場管理棟内）か、市民課の4番窓口（市役所1階）へ。

【いなば墓苑】八坂の因幡霊場隣にあり、1区画は約6平方メートルで、永代使用料は約17万4000円。

【末恒墓苑】末恒住宅団地隣にあり、1区画は約5平方メートルで、永代使用料は約15万円。

「標準小作料」決める

●市農業委員会●

農地の賃貸借を行う場合、これまでは農林省令で小作料の最高額が統制されてきましたが、去年9月30日で統制廃止となり、10月1日からは貸し手（地主）と借り手（小作）双方の話し合いにより決めてもいいことになりました。

なお、この小作料の額は、借り手の経営に支障とならない水準で決めることが大切ですので、市農業委員会は目安となる「標準小作料」を次のように決めています。貸借契約の更新をする場合には、参考にしてください。

【標準小作料額（年額）＝1月31日改定】

〈田の部〉①上（10%当たり510%）＝2万8000円②中（同450%）＝2万3000円③下の上（同390%）＝1万6000円④下の下（同330%）＝1万1000円

〈畑の部〉①上＝1万円②下＝5000円

契約更新に当たっては、契約期限が切れたままで耕作が続けられている場合は、借り手が耕作を継続する意思のあるときは小作料額の改定を行い、期限は原則として定めのない契約となります。また、45年に期間10年で契約を結び更新の時期を迎えた場合は、小作料額と期限などの契約となります。契約の時期については、小作料額は主作物の作付け前に決めた額を収穫後に支払うのが普通ですので、3月に契約するのが適当な時期と言えます。

相談は市農業委員会事務局へ。

7日に市民集会

テーマは津ノ井ニュータウン

新年度から調査、設計にとりかかる「津ノ井ニュータウン構想」をテーマに市民集会を開きます。スライドなどで1万人の街づくり構想の概要説明をした後、市民のみなさんと意見交換を行います。

と き 3月7日（土）

午後1時30分～3時30分

ところ 鳥取三洋電機・鳥取健保センター（南吉方3丁目）



計量にご協力を

水道の使用水量は、計量員が2カ月に1回、各家庭を回って計量しています。計量員は毎日100戸余りを回っていますが、能率よく計量できるように、次のことに協力してください。

①メーターボックスの上に物を置かないでください②メーターボックスの中はきれいにしてください③犬は出入口やメーターボックスから離れてつないでください④家の増、改築などでメーターボックスが床下や屋内になるときは、計量しやすい場所へ移してください。

農地の貸し手に

奨励金を交付します

市は、本年度から国の指定を受けて、農用地高度利用促進事業に取り組み、農用地の貸し借りの掘り起こしを進めており、貸し手（地主）に対して下記の農地流動化奨励金を交付しています。

この事業は、食糧を安定的に確保するために、農用地の流動化（貸し借り）と農業経営規模の拡大を促進、生産性の向上を図るのが目的です。これまでに、各地区の農業委員、市農協集落推進員の協力により、14%の農用地貸借契約が成立しています。

農業従事者のみなさんで、農用地の貸し借りについて相談がある場合には、各地区農業委員、市農協各支所、農林課、市農業委員会へ連絡してください。

〈農地流動化奨励金＝10%当たり〉①貸借権の存続期間が3年以上6年未満の場合＝農地1万円、採草放牧地と未墾地2000円②同6年以上の場合＝農地2万円、放牧地など4000円③裏作期間を借りるなどの期間借地の場合＝①、②の場合の半額

展 覧 会 ～ 3 月 ～

○筆墨硯展 / 5～10日 / 鳥取大丸3階美術画廊○鳥取大卒業展 / 6～10日 / 画廊鳥取美術○浮世絵名品展 / 12～17日 / 大丸画廊○森田光達門人展 / 14～19日 / 鳥取美術○日本画秀作展 / 19～24日 / 大丸画廊○中原良友試写展 / 21～23日 / 万年筆博士2階ギャラリー○津村博文一人展 / 21～27日 / 画廊ピーナス

600円で1年間保証

市民交通災害共済

家族そろって加入しましょう

市は、市民のみなさんに万一の交通事故に備えてもらおう、と市民交通災害共済制度を設けています。共済期間は毎年4月～翌年3月で、55年度の共済期間は3月31日で満了となります。去年4月1日以降に加入した人は、3月31日までに加入の手続きをしてください。まだ加入していない家庭では、いますぐ家族そろって加入しましょう。

〔加入資格〕市内に住んでいて住民基本台帳に登録されている人は、だれでも加入できます。

〔掛金〕下表の通り。単位は円。

加入月	4月	5月	6月	7月	8月	9月
掛金	600	550	500	450	400	350
加入月	10月	11月	12月	1月	2月	3月
掛金	300	250	200	150	100	50

〔共済期間〕申し込み月～57年3月

〔給付金〕①死亡＝80万円②入院＝1日につき1200円(最高180日)③通院＝1日につき800円(休業して通院中のものに限り最高90日)

〔申し込み〕市役所1階、総合案内所へ印鑑と掛金をもって申し込んでください。

なお、問い合わせは市政交交通防災班へ。

不要犬の引き取り

次の日程で毎月、不要犬の引き取りを行っています。引き取り日が祝日にあたる時は翌日。謝礼として粗品を出します。



●毎月第2火曜日の巡回引き取り(午前)＝面影地区公民館(10時10分)→津ノ井地区公民館(10時20分)→市農協米里支所(10時30分)→倉田地区公民館(10時40分)→美穂会館(10時50分)→大和地区公民館(11時)→神戸地区公民館(11時10分)→市農協美保支所(11時30分)

●毎月第3火曜日の巡回引き取り(午前)＝大正地区公民館(9時10分)→東郷地区公民館(9時20分)→豊実会館(9時30分)→明治地区公民館(9時40分)→松保地区公民館(10時)→旧湖南地区公民館(10時10分)→市農協大郷支所(10時20分)→末恒地区公民館(10時30分)→湖山地区公民館(10時40分)→賀露地区公民館(10時50分)

●鳥取保健所引き取り＝上記以外の地域については鳥取保健所(江津、☎22-5161)で毎週月曜日～木曜日(午後1時～2時)に引き取ります。粗品は出しません。

市民マラソン

市民マラソン大会を次の日程で開きます。

参加申し込みは3月14日(日)までに市教委体育課体育係へ。参加資格は小学5年生以上。
とき＝3月22日(土)午前10時
ところ＝市民スポーツ広場(千代川右岸)

相談

3、4月の法律相談

弁護士による法律相談を行っています。相続、遺産、土地の売買や登記、家族問題などで困っている人は利用してください。申し込みは、電話か直接、各担当事務局へ。(無料)

【市政室担当】相談時間は午後1時～4時。相談場所は市民相談室(市役所1階)。申し込み先は市政室市民生活班。定員10人。15

相談日 3月16日(月) 4月16日(水)

【市社会福祉協議会担当】相談時間は午前10時～午後3時。相談場所は市社協協内の心配ごと相談所(福祉文化会館1階)。申し込み先は市社協協(☎24-3180)。定員8人。

相談日 3月16日(月) 4月20日(月)

心配ごと相談所

市社会福祉協議会(福祉文化会館1階、☎24-3180)は、毎週月曜日の午前10時～午後3時と、毎月第4月曜日の午後5時～8時に「心配ごと相談所」を開いています。

困りごと、心配ごとのある人は、気軽に相談してください。なお、同相談所開設日以外の日でも常勤の相談員が相談に応じています。

人権困りごと相談

市人権擁護委員と法務局相談担当職員による「人権困りごと相談」を行います。気軽に相談してください。(無料)

相談日 3月20日(金)午後1時～4時
ところ 県社会教育福祉会館2階(扇町)

●届け出に必要なものの確認を

3月、4月は就職、進学、転勤などのため各種証明や届け出の必要なことが多く、市民課の窓口が一年中で最も混雑する時です。特に混雑するのは月曜日、土曜日と休日の前後の日で、一日の時間帯では、午前10時から午後3時ごろまでです。各種証明や届け出に必要な事項、書類などを確認してから早くに出かけてください。

来月から夜間照明点灯

井原、東富安両公園テニスコート

井原、東富安両公園テニスコートの夜間照明を4月1日から点灯します。点灯時間は日没から午後9時まで。午後5時までは無料で自由に利用できますが、5時～9時は予約制となり、使用料が1コートにつき1000円必要です。4月の予約受け付けを3月20日(金)午前8時30分から市役所6階会議室で行います。問い合わせは市公園協会事務局(開発課公園係内)へ。
コート数は井原に4面、東富安に2面です。

*やってみよう

今月から、「要(かなめ)の体操」を紹介します。この体操は、腰を中心とした五つの動作で構成されています。座る場所さえあれば、だれでも、いつでも、どこでもできます。毎日、朝夕2回(1回4～5分ぐらい)実行してください。市保健婦が指導しますので、気軽に厚生課保健衛生係へ連絡してください。

か ね め の 体 操

効果 ①骨盤を整え、せき柱を正し、こ関節、

ひざ関節をはじめ、肩、ひじ、足の各関節まで柔軟にし、足、腰を丈夫にして活力をつける②筋肉などのこりを取り除き、老化を防ぎ、血管を軟らかくし、血流を良くして血液をきれいにする③神経の流れを円滑にする。

歩こう会

歩こう会の3月例会は次の通りで、目的地は高草大井手川。昼食と水筒は持って行ってください。だれでも参加できます。…が歩行区間。

〔とき〕3月8日(日)〔コース〕集合・午前8時に鳥取駅前ノ丸バス停(河原行)→出発・同8時15分→円通寺橋…布袋…長谷寺…横枕(朝日寺)…服部→鳥取駅(午後3時ごろ) [交通費は220円]

国民年金

忘れていませんか 保険料支払い

55年度分国民年金保険料の納期限は、1期(4、5、6月分)が6月30日、2期(7、8、9月分)が9月30日、3期(10、11、12月分)が12月31日、4期(1、2、3月分)が2月28日でした。まだ保険料を支払っていない人は、早めに近くの各金融機関で支払ってください。

保険料の未納期間があると、万一、事故があったとき、障害年金や母子年金などが受けられないばかりか、将来、老齢年金を受けられないことにもなりかねません。生活が苦しくて保険料を支払うことが困難だという人は、急いで保険年金課年金係へ相談してください。

●固定資産評価証明などの交付方法●

3月1日から固定資産に係る証明などは原則として固定資産の課税台帳兼名寄帳を複写して交付します。

●固定資産課税台帳を縦覧● 56年度分固定資産課税台帳の縦覧を3月2日～20日(日曜日は除く)に行います。時間は午前8時30分～午後5時(土曜日は正午まで)、場所は市役所2階固定資産課内です。

なお、55年中に地目の変更、家屋の新・増築などで新しく決まった価格に不服のある場合は、3月31日(火)までに市固定資産評価審査委員会(市民課課内)に審査の申し出をすることができます。

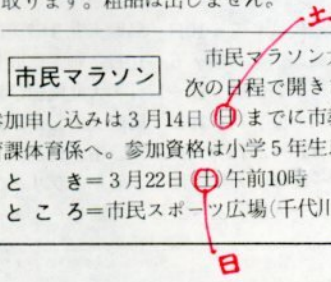

健康②

乳幼児検診

次の日程で6カ月児と1歳6カ月児の健康診査を行います。会場は福祉文化会館。対象児のある家庭へは検診日を連絡しますので、受診させていただきます。問い合わせは厚生課保健衛生係へ。(無料)

検診名	該当者	検診日	時間
6カ月児検診	昭和55年9月生まれ	3月17日(火)	午後1時～3時
		3月18日(水)	
1歳6カ月児検診	昭和54年9月生まれ	3月10日(火)	午後1時～2時30分
		3月11日(水)	
		3月12日(木)	

3歳児検診

3月の3歳児検診は52年9月生まれの幼児を対象に行います。対象幼児のある家庭へは、3月20日ごろ、検診日時、場所を連絡しますので、受診させていただきます。問い合わせは、鳥取保健所(江津、県立中央病院隣、☎22-5161)へ。(無料)

成人病検診

在宅市民を対象に、市民健康センター(福祉文化会館2階)で成人病検診を行います。医師による診察のほか、血圧、尿、血液比重、肥満度などの検査を実施します。定員は60人。4月の実施日は10日(金)午後1時～3時です。受診申し込みは厚生課保健衛生係へ。なお、血圧、尿、血液比重、肥満度などの検査は、いつでも同センターで実施しています。気軽においでください。(無料)

育児相談

生後1～12カ月の乳幼児を対象に育児相談を行います。毎月第4金曜日の午前9時30分～午後3時30分に、市民健康センター内母子相談コーナー(福祉文化会館2階)で実施。3月は27日です。乳幼児の健康、しつけなどのほか、家族計画についても市の保健婦が指導。(無料)

●飼犬の登録と

狂犬病の予防注射●

次の日程で、飼犬の登録と第1回狂犬病予防注射を行います。飼主は、はがきと印鑑を持って、近くの実施場所へ必ず時間までに連れて行ってください。登録と予防注射をしていない犬や放し飼いの犬は野犬として捕獲しています。なお、飼犬が死亡したり、行方不明となった場合や、譲渡したときは、厚生課保健衛生係に届け出てください。



対象犬=生後91日以上のすべての飼犬
料金=3300円。この指定期間外に登録、注射する場合は500円加算。



春の火災予防運動

13日まで

ガン検診

次の日程で胃ガン検診を行います。希望者は厚生課保健衛生係に申し込んでください。ただし、胃の切除手術をした人と妊婦は受診できません。

なお、受診者は次のことに注意してください。①検診当日は朝から検診が終わるまで、食事(お茶、水なども含む)はしないこと②検診前には排便しておくこと③検診のときは、上半身はボタンなどのない上着を着用すること④現在、病気のため治療を受けている人は主治医の指示を受けること。(無料)

受付時間=午前8時30分～10時30分

地区	検診日	検診場所
遷喬	3月3日(火)	市役所裏
久松	3月4日(水)	
修立	3月5日(木)	
東郷	4月6日(月)	東郷地区公民館
松保	4月7日(火)	松保地区公民館
大和	4月8日(水)	大和地区公民館

子宮ガンの受診申し込み(対象は30歳以上の人)はいつでも厚生課保健衛生係で受け付けています。(無料)

市民健康相談

3月は次の日程で乳幼児(生後1～18カ月)と成人を対象に健康相談を行います。近くの会場で受けてください。担当は市の保健婦。

【円通寺】4日(水)午前10時～正午、児童館で【国安】4日午後1時～3時、児童館で【西品治】5日(木)午前10時～午後3時、隣保館で【古海、下味野】6日(金)午前10時～午後3時、各隣保館で

はしかの予防接種

麻疹(はしか)の予防接種を実施しています。接種が義務付けられていますので、定められた期間内に指定の医師で予約して受けてください。接種に必要な書類は1歳6カ月検診のときに渡します。なお7、8月は接種できません。(無料)

対象者 生後18カ月～35カ月の幼児。36カ月～71カ月の幼児で、まだ接種を受けていない幼児は3月中に受けてください。なお、既に麻疹予防接種を受けた幼児や、麻疹にかかった幼児は受ける必要はありません。

接種時の注意 ①体の調子のよいときに受ける②3カ月以内にガンマグロブリンの注射を受けた幼児は、接種を延期する③問診票は指定医院の窓口で受けとって記入する④接種前に必ず熱をはかる。熱があれば受けないように⑤入浴は前日にすませ、接種日と接種後7日目から5日間は避ける⑥接種後、5日～14日の間に、1日～3日の間、だるさ、不気嫌、発熱、発しんなどがあるので、健康状態には十分注意を⑦接種後1カ月以内は、ツベルクリン反応を受けても弱くなることがあるので注意を⑧接種5日前から同じ時間に体温をはかって接種日に持参。接種後も体温をはかり、診療を受ける場合には持参する。

19日～25日

国保被保険者証を交換

現在の国民健康保険の被保険者証は3月31日までしか使えません。4月1日からは新しい浅黄色の被保険者証に変わりますので、次の日程により交換します。4月1日以後の診療には、新しい被保険者証がないと全額自己負担となりますので、忘れずに交換してください。

とき=3月19日(木)～25日(水)、午前9時～午後4時30分(土曜日は正午まで)
ところ=市役所1階、保険年金課保険係
なお、保険料収納団体など収納団体に加入している人は、代表者を通して交換してください。

実施場所	月日	時間
河内公民館	4月3日(金)	9:30～9:45
明治地区公民館		10:00～10:15
改善センター豊実会館		10:30～11:00
高路公民館	4月4日(土)	9:30～9:45
東郷地区公民館		10:00～10:15
大正地区公民館		10:30～10:45
岩坪公民館	4月6日(月)	9:30～9:45
神戸地区公民館		10:00～10:15
大和地区公民館		10:30～10:45
横枕公民館	4月8日(水)	11:00～11:15
旧吉岡公民館		9:30～10:00
市農協大郷支所		10:15～10:30
松保地区公民館	4月10日(金)	11:00～11:30
旧賀露地区公民館		9:30～10:00
湖山地区自治会館		10:20～10:40
津ノ井地区公民館	4月13日(月)	9:30～10:00
桜谷部落作業所		10:30～11:00
末恒地区公民館		9:30～10:10
湖山地区公民館	4月15日(水)	9:30～10:30
千代橋東詰め遊園地		4月16日(木) 9:30～10:00

実施場所	月日	時間
古海隣保館	4月16日(木)	10:20～10:40
大覚寺公民館		9:30～9:50
市農協米里支所	4月17日(金)	10:10～10:30
上円通寺集会所		9:30～9:50
美穂地区公民館	4月18日(土)	10:10～10:40
面影地区公民館		9:30～10:10
東馬場集会所	4月20日(月)	10:30～10:45
下国安集会所		11:00～11:15
市農協富桑支所	4月21日(火)	9:30～10:00
玄好町ポンプ場		10:20～11:00
浜坂地区公民館	4月22日(水)	9:30～10:20
市農協中ノ郷支所		9:30～10:10
水道局材料置場	4月23日(木)	10:30～11:00
立川5丁目公民館		9:30～10:30
市農協稲葉支所	4月24日(金)	10:50～11:20
市農協美保支所		9:30～10:30
湯所天徳寺前	4月25日(土)	9:30～10:00
市農協千代水支所		10:20～10:50
寺町歯科医師会館	4月28日(火)	9:30～10:30
市役所裏		4月29日(水) 9:30～11:00

健康①

生ポリオワクチン投与

生ポリオワクチンの投与を行います。母子手帳の予診票に必要事項を記入して持参してください。第2回は5月に実施。(無料)

対象児=55年1月1日~12月31日の出生児と、それ以前の出生児でまだ投与を2回終わっていない4歳未満の乳幼児。

とき=午後1時30分~3時

ところ=福祉文化会館(ただし、4月3日は鳥取保健所)

受けてはいけない子=熱があったり下痢、結核、重い心臓病にかかっている子、病後の衰弱児や栄養障害児、BCGやはしかの予防接種後1カ月以内の子、そのほか医師が投与を不適当と認めた子

校 区	投 与 日 第 1 回
稲葉山 修立 津ノ井 米里 面影	4月1日(水)
美保 倉田 明德 久松 美和 神戸 大正 東郷	4月2日(木)
城北 湖山 末恒 賀露 浜坂	4月3日(金)
醇風 日進 富桑 湖南 遷喬 明治 世紀	4月7日(火)

三種混合予防接種

三種混合予防接種(ジフテリア、百日ぜき、破傷風)の全市補足を次の日程で行います。母子手帳の予診票に記入して持ってきてください。(無料)



対象児=①51年9月1日~52年8月31日に生まれた幼児②第1期接種済み幼児で第2期接種を受けていない5歳6カ月までの幼児
とき=3月24日(火)午後1時30分~3時
ところ=福祉文化会館

休日在宅当番医

3月と4月初めの休日在宅当番医は次の通りです。診療時間は午後6時~9時。

と き	病 院 名	と ち ろ	で ん わ
3月1日	星野 医院	青葉町2丁目	22-5105
	谷口外科クリニック	片原5丁目	24-5252
3月8日	馬淵 医院	材木町	22-5693
	大塩 医院	若桜町	22-4524
3月15日	北室 内科	西町1丁目	26-1433
	福羅 医院	秋里	24-3738
3月21日	入江内科医院	西町2丁目	22-3366
	本庄整形外科医院	西品治	24-3031
3月22日	谷口 医院	南町	22-2332
	加藤整形外科医院	片原2丁目	22-7522
3月29日	竹内クリニック	新町	24-0933
	吉田 医院	瓦町	22-2434
4月5日	池田外科医院	興南町	27-5151
	井崎 医院	吉方温泉1丁目	22-2590
4月12日	水垣内科医院	徳尾	29-0978

休日救急医療担当病院

3月の休日救急医療担当病院は次の通りです。入院・治療をしなければならない重症救急患者を受け入れます。4病院とも内・外科系。診療時間は午前8時30分~翌日同8時30分。

【3月】1日=市立病院(☎23-6211)▷8日=鳥取生協病院(☎24-7251)▷15日=鳥取赤十字病院(☎24-8111)▷21日=市立病院▷22日=県立中央病院(☎26-2271)▷29日=生協病院

休日急患診療所

日曜日や祝日など休日に急病人が出たとき、患者が安心して治療を受けられるように、と富安1丁目の県東部医師会付属准看護高等専修学校内(南中学校横)に「休日急患診療所」=☎24-0888=が設けられています。

診療時間は午前9時~午後5時です。



【市民会館】 ☎24-9411

- 5日 鳥取おやこ劇場例会、京都市交響楽団「小さな楽しい音楽会」(有)
- 21日 第6回西高吹奏楽部定期演奏会(有)
- 22日 イルカコンサート(有)
- 25日 田原俊彦コンサート(有)
- 26日 第8回東高吹奏楽部定期演奏会(有)
- 27日 BSS春休みこども大会(ぬいぐるみ人形劇、映画)
- 29日 民音3月演奏会「サルガン=デリオ・グラン・オルケスタ」(有)

【市民会館展示場】

- 5、6日 東部地区老人作品展

【文化ホール】 ☎27-5181

- 5日 鳥取大音楽教室卒業演奏会(有)
- 8日 第1回鳥取青年芸術祭(演劇、郷土芸能、合唱、舞踊、意見発表)
- 12日 鳥取名画鑑賞会例会、講演と映画の夕べ=映画評論家・荻昌弘氏、1976年アメリカ映画「アドベンチャーファミリー」(有)
- 18日 五十嵐浩晃コンサート(有)
- 21日 FWOコンサート(有)
- 27日 紫紅会ピアノおさらい会
- 28日 市青少年少女合唱団第1回定期演奏会(有)
- 29日 アンサンブル鳥取'81「フルート&ピアノの夕べ」(有)

【福祉文化会館】 ☎24-6766

- 1日まで 国際障害者年記念事業、社会福祉機器展
- 6~8日 蘭友会洋ラン展
- 7、8日 第1回鳥取青年芸術祭(絵画、工芸、書道、陶芸、手芸など)
- 13~15日 日本盆栽協会鳥取東支部盆栽展

市青少年少女合唱団
第1回定期演奏会

市青少年少女合唱団が初の演奏会を開きます。

「大きな古時計」「春がよんでるよ」「空にらながき書きたいな」「森の熊さん」など10曲余りを披露。市民合唱団、鳥取女声合唱団、市尚徳うたごえ会も賛助出演。(入場料 200円)

とき=3月28日(土)午後2時~3時40分
ところ=文化ホール

第1回市青年芸術祭

市内に住んでいる青年が、絵

画、書道、演劇、郷土芸能などを展示、発表。
〈展示会〉絵画、書道、手芸、生け花など。
3月7日(土)正午~午後9時と8日(日)午前9時~午後3時30分、福祉文化会館で〈発表会〉演劇、郷土芸能、合唱など。8日午前9時~午後4時、文化ホールで。

児童会館手品クラブ発表会

小学4年~6年

の会員11人が練習成果を披露します。
とき=3月7日(土)午後2時30分~4時
ところ=児童会館ホール

28、29日 鳥取椿の会つばき展

28、29日 未生流生け花展

【市民体育館】 ☎24-5222

- 1日 市小学校PTA卓球大会
- 15日 市社会人・初心者バドミントン大会
- 22日 チャリティーバレー大会

【県立博物館】 ☎26-8042

- 7~22日 旧鳥取駅資料展(有)

【県社会教育福祉会館】 ☎27-5252

- 7日 県社会教育センター教養講座「日本人の県民性」=新井久爾・NHK世論調査所主幹
- 8、21日 鳥取文化センター音楽教室ピアノ発表会
- 13日 ブラジル・カナダ移住の映画と報告会(国際協力事業団中国支部参事・石田等氏)
- 15日 県連合青年団東部地区青年団協議会コンサート(有)
- 26日 子供まんが映画会(有)
- 29日 時本ピアノ教室おさらい会
- 30日 エレクトーンコンサート(有) ~ (有)は有料です~

●3月の名画鑑賞会例会案内●

3月は特別例会として、講演と映画の夕べを開催します。講演は映画評論家・荻昌弘さん

の「映画の楽しさ」、映画は1976年アメリカ映画「アドベンチャー・ファミリー」です。

とき=3月12日(木)〈講演・午後6時~7時20分、映画・7時30分~9時10分〉

ところ=文化ホール(☎27-5181)
会費=500円。初めての人は、600円。

