広報鳥取

発行所
鳥取市役所
鳥取市西町
代表電話1500番
編集兼発行者　鳥取市企画課
印刷所　尚文舘印刷所
電話357番

あなたがお読みになりましたらお隣へ廻して下さい

回覧

教育委員とは

十月五日皆さんに選挙し体の責任において行われ書の選択、学校長や教員て頂いた教育委員は、全るべきだという考えのもの任免、異動、教員組合国で今迄まだ出来ていなに生れたもので、十一とに関係すること、其の他かった市町村が一斉に選月一日からは市長の監督学校関係の敷地、校舎の挙をして教育委員会を作から離れて皆さんに選ん修繕など今迄市や県でやることゝなりました。この委員会が出来ますと、今まで市にありました文教課にかわって学校に関する仕事の一切をすることになります。教育委員会は、法律にもある通り教育が正しい民意のもとに、他からの不当な力に屈せずどこまでも国民全体の代表として建物につけ通風等に意を用いた

(ロ)管理部は運動場各教室両方の関連性を考慮した

(ハ)講堂兼体育館は市民利用にも便利なる様表門近くに設けた

(ニ)進歩的な学校教育が完全に実施出来得る様特別教室を充分豊富にし理想に近い設備等を考慮した

(ホ)構造は比較的地震の多い、又地盤の軟弱なる当地の条件に依り所謂C型とし完全を期し且つ工事費の節減をも併せて考慮した

(ヘ)生徒用昇降口には足洗場を設け各階廊下に水呑場、手洗場「ダストシュート」を設け、ストーブの煙突をコンクリート造長始め復興局長各課長工事関係者来賓として県知事、副知事代理、教育長其の他諸官庁代表約六十八名の多数に達し市長、復興局長、施工者松村組営業部長川勝氏に依り地鎮の式が行なわれ続いて市長、各工事関係者来賓の玉串捧奠に式を終え祝宴に入り市長の挨拶に続いて県知事代理の祝辞又市会議長、学校長、松村組営業部長川勝氏の挨拶ありて乾杯をなし午後一時半頃盛大裡に式は終る、特に設計者である京大生活科学研究所の代表として平松先生の臨席をわづらはした。

其の後当初困難視されていた基礎杭材も約半分入札の結果施工は株式会社松村組に決定した

本工事は九月五日現場説明が行はれ、十二日入札

本工事の進捗について

九月十五日起工日とし共の後着々と準備は進められ同月二十六日地縄張校舎の位置を決定し根伐を始め拾月五日基礎杭を打ち出すに再度の杭の支持力試験を行った

十月十三日には地鎮祭が挙行される運びになった

当日は当地では稀に珍らしい秋晴れの天候に恵まれ工事の前途幸先よしと関係者一同は喜んだ

午前十一時開始され、市長始め復興局長各課長工事の概要

本西中学校は今般文部省に於いて「モデルスクール」に指定される事に内定し市復興局建築課としては山陰唯一の「モデルスクール」のその名に背かざるものとする可く市文教課、学校側の意見要望も加え計画を練り其の設計を斯界の権威京都大学生活科学研究所に依頼したその概要は次の如くである

一、敷地の面積
約六、三三〇坪（校地面積として基準以上かなり余裕のあるものである）

二、校舎の計画
全坪数　校舎面積　建坪　五五九坪、延坪一、六五八坪

講堂兼体育館二二七坪

合計一、八八五坪

三、計画の要旨
鉄筋コンクリート造三階建塔屋附、耐震耐火構造で外部に面してはスチールサッシュ窓を用い、外装は着色モルタル吹付けとした

特別教室九（理科室三、工作、絵画、音楽、料理、作法、裁縫各一）

管理部（校長室、職員事務、衛生図書、放送室、湯沸場ブレー宿直室、湯沸場ブレールーム）

特にブレールームは各教室一二、特別教室（催場、PTAの会合等に極めてフリーに使用出来る様設計した

裁縫、研究、絵画、工作室各一、理科室三）

管理部分の大部分（ブレールームは除く）

六、設計の特徴

(イ)配置平面を開放型として特に各教室を南向きとして運動場に面して採光、日照、通風等に意を用いた

(ロ)管理部は運動場各教室両方の関連性を考慮した

(ハ)講堂兼体育館は市民利用にも便利なる様表門近くに設けた

(ニ)進歩的な学校教育が完全に実施出来得る様特別教室を充分豊富にし理想に近い設備等を考慮した

(ホ)構造は比較的地震の多い、又地盤の軟弱なる当地の条件に依り所謂C型とし完全を期し且つ工事費の節減をも併せて考慮した

(ヘ)生徒用昇降口には足洗場を設け各階廊下に水呑場、手洗場「ダストシュート」を設け、ストーブの煙突をコンクリート造長始め復興局長各課長工事である。

祭鎮地き先よ幸

西中学校新築工事の概要及工事の進捗に就いて

西中学校が山陰唯一の——モデル・スクールに

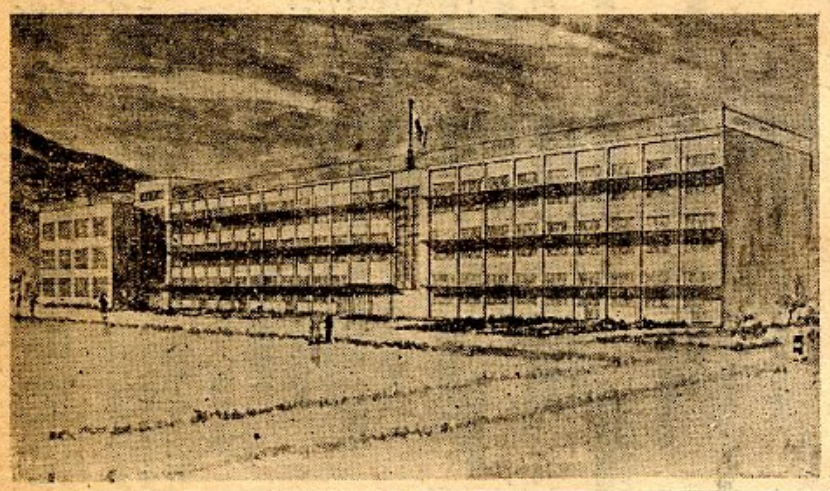

献上品について

今秋行われる予定の立太子成年式に当り種々献上を希望される向もありますが、今回は、諸事倹素を旨とし、献上品は一切受けられないこととなり、この旨宮内庁より通知がありましたので、念のためお知らせ致します。

鳥取市のすがた (3)

昭和二六年十月調査

商業のまき

商店数		
総数	個人	法人
1.624	1.433	191

業態別の商店数		
卸売業	呉服服装身廻品小売業	飲食料品小売業
12.3%	14.1%	32.2%
飲食店	路上運搬機小売業	その他の小売業
11.6%	1.5%	28.3%

商店分布の状況		
総数	商店街	官庁、会社集行街
100.0%	53.0%	1.3%
農村地帯	住宅街	その他
3.0%	38.9%	3.8%

商店の相当数が住宅街に依存していることが窺はれる。

従業者数			
総数	個人商店	法人商店	一店舗当り
4.705人	3.003人	1.702人	2.8人

従業者の履歴状況		
1、個人商店		
総数	家族従業者	雇従業者
3.003人	2.401人	602人
2、法人商店		
総数	会社及団体有給役員	使用人
1.702人	421人	1.281人

明春小学校へ入学する児童の保護者へ

ヂフテリア予防注射を必ずお忘れなく

明春小学校に入学する児童のヂフテリア予防注射の第二期を致しますから保護者の方は期日を忘れないように必ず受けて下さい。この予防注射を受ける児童には保護者宛通知をしましたが、火災のため転宅したり、住民登録の移動届等をしておられない人には通知書が届いておりません、ヂフテリア第二期の予防注射は予防接種法により入学前に市長の定める期日に受けないと保護者は罰せられることがありますから御注意下さい。通知書がなくても注射当日会場の受付に申出て頂けば予防注射は受けられます

尚通知書にヂフテリア予防接種済証が添付してありますが、この済証は注射後大切に保存して入学の際にそれ〳〵の小学校長に提示して下さい、又其の他不明の点については遠慮なく市の衛生課へしますが公費負担による保護家庭の児童には無料で致しますから通知書に厚生課の証明を受け遠慮なくおいで下さい、どなたも集団生活を初めるお、かわい〳〵子供の為めに予防注射を受けて他人に迷惑を掛けないように致しませう

修立小学校　十一月四日
稲葉小学校

久松小学校　十一月五日
中ノ郷小学校

富桑小学校　十一月六日
明徳小学校

日進小学校　十一月七日
美保小学校

市役所（遷喬校区）　十一月十一日
賀露小学校（賀露校区）

各学校の接種場とも午後一時三十分より三時迄です。

又家の都合により当日注射を受けることが出来ないときは日割により近くの場所で受けて下さい、其の他不明の点については遠慮なく市の衛生課へ電話等で御尋ね下さい。

第三回成人学校終る

去る九月二十四日より開校した第三回鳥取成人学校は、大火後復興途上の種々悪条件にもかゝわらず、十六名の講師先生の熱心なる御指導と、受講生二百四十八名の方々の真面目な勉学により、盛大裡に終了し十月三十日閉校式が挙行されました。

本市の社会教育はこの成人学校の外に、青年学級、社会学級、婦人学級と種々計画し、既に青年学級は稲葉、美保、中ノ郷、賀露の四地区で開催しましたが、今後、社会学級、婦人学級も開設しますので其の節は多数受講される様お願い致します

なお今回の成人学校での修了証書授与者は百三十三名、賞状授与者は五十九名でした。

共同募金報告並にお願い

昭和二十六年度共同募金は市民各位及び各種団体の御苦心御協力と絶大な御支援により目標額を超過せる好成績をあげ収入総額五十六万五千三百二十四円八十九銭という大同募金運動を展開することゝなり各都道府県共同募金委員会が結成され発足したのであります。戦争浪児を救く昭和二十七年度共同募金は孤児や浮ほどたくさんつくりだし、また幼い子供を抱えた未亡人や、子供に死なれたり、老後のための蓄えを失ったり、老いさきの身を寄せるところのない不幸な老人をつくり出しました。

これらの人々の住んでいるお互いの社会をしあわせにするために、お互いの真心によって協力しあうこと、これがこの運動の目的であります。

昭和二十六年度共同募金は市民各位及び各種団体の御苦心御協力と絶大な御支援により目標額を超過せる好成績をあげ収入総額五十六万五千三百二十四円八十九銭という大同募金運動を展開することゝなり各都道府県共同募金委員会が結成され発足したのであります。戦争浪児を救く昭和二十七年度共同募金は孤児や浮ほどたくさんつくりだし、また幼い子供を抱えた未亡人や、子供に死なれたり、老後のための蓄えを失ったり、老いさきの身を寄せるところのない不幸な老人をつくり出しました。

昭和二十七年度鳥取県共同募金の計画

○県目標額　六、五〇〇、〇〇〇円
内（お年玉はがき寄附収入　一、二四万円
（普通募金　五二六万円

○郡市目標額（単位千円）

	目標総額	お年玉寄附金	普通募金
鳥取	594	150	444
米子	833	147	686
岩美	430	80	350
八頭	762	142	620
気高	585	109	476
東伯	1.557	288	1.269
西伯	1.268	237	1.031
日野	471	87	384
計	6.500	1.240	5.260

○民間社会福祉事業施設への配分内訳　九二万円
保育施設　六六万六千円
養護施設　九七万円
乳児院　三万円
無料宿泊所　二万五千円
○民間社会福祉事業団体への配分　九七万円

昭和二十七年度共同募金実施計画

一、募金目標額
四四四、〇〇〇円

二、募金種別の目標額
戸別募金　三四万円
街頭募金一〇万四四千円

三、算出基準
総世帯数（除扶助世帯数）一二、六八六世帯
一世帯当り平均二六円
八〇%の八割を罹災町内の一世帯当りとして
残額を非罹災町内の募金額とす
罹災町内一世帯当り　二一円四四銭
非罹災町内一世帯当り　二九円五三銭

あなたの赤い羽根のまごころが世の中を美しくします

町村合併 ―次第に具体化―

経済、文化、交通等すべてに大市の発達をみている今日、行政区画だけが、六十年前そのまゝであるのは不自然で、今日の社会生活圏と行政区画と一致させることは、政治上ばかりでなく、住民の日常生活の上からも切実な問題となりつゝある事柄であります。

その上、講和成立後、国防、外交上の出費の漸増が予想され、従前の平衡交付金に頼る事は危険であり、町村合併に関する資料調査研究も進捗し、去る十月十九日、二十、二十一の三日間にわたって、十四名の審議委員は三班に分れて、岩美西部七ヶ村、気高東部十三ヶ村に出向き村合併委員及村当局と直接ひざをまじえて懇談し、村側と意見を交換、その意向を打診したので、この資料にもとづいて近く審議会を開き、今後の具体案について研究審議する事になっている。

一、土地保全について
　補助　五割
二、農道新設、改良について
　補助　五割
三、農産物の加工施設、農業技術の改良について
　補助　五割

農林だより

急傾斜地農業に力こぶ

稲葉地区
中郷地区に福音

市では急傾斜地農業振興計画の指定を受けた、両地区の七十九町歩の振興を植えて美くしい街に致しましょう。県や市、緑化連盟などの肝いりで、庭園に申達することになっている。

庭木即売のお知らせ

去る四月の火災で鳥取市各所に痛ましい庭木の残骸を見ることは味気ないことです。一日も早く木を植えて美くしい街に致しましょう。県や市、緑化連盟などの肝いりで、庭木、生垣の苗木を原価で即売致します

期日は十月三十一日―十一月七日迄
場所は若桜橋北詰より西側の桜土手です。

農家の皆様へ

今年も米の収穫の時が来ました。
米の供出量は県全体としては昨年通りの割当で二十六万五千石で、郡市別の割当は十月二十一日に決定を見ることになって居ります、市町村の個人割当はその直後行われます。県としては面積の減少と西部地区の被害の為、実質的には昨年より供出は多少多くなるではないかと云うやうな見方もある。

企画委員会の動き

第四回鳥取市総合企画委員会は去る十一日、浅沼、山本、松久、山家、吉田、三木、倉光、長谷、本間の各委員出席して市長室で開かれ、全会一致でもって総合運動場の設置を要望、次いで企画課の在り方について意見の発表があり企画課としては、当面の重要問題をとりあげて調査審議すると共に、各課の意向を生かしつゝ、市政の総合調整をはかり将来の総合計画を立案する様に、市長に意見の具申があった、

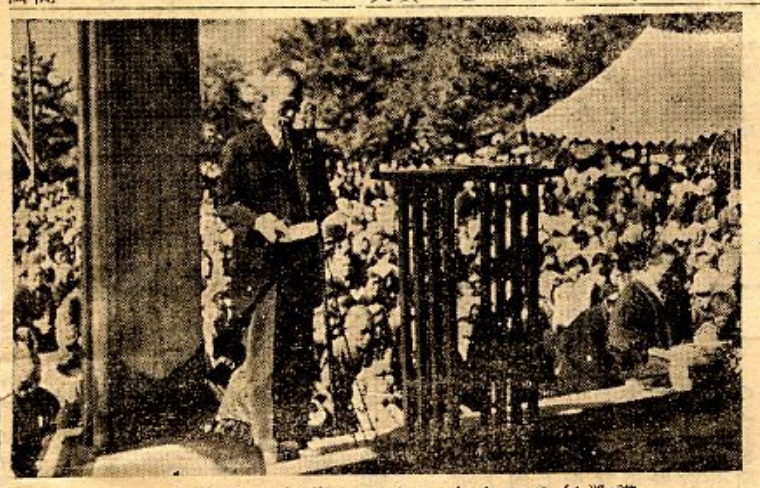

遺族一万人 合同慰霊祭

講和発効後、初の鳥取県戦没慰霊祭が十月十八日午前十時より秋空澄み渡る市内上町護国神社にて、祭主西尾知事はじめ木島県会議長、入江鳥取市長、遺家族、参拝者約一万名が参列して七年ぶりに、西南の役以来県下の殉国者二万九百余柱のために厳粛盛大なる慰霊祭を挙行し、遺家族には記念の鳳凰数、門標などの弔慰品を贈られ、悲しみの中にも厳かな祭典を終り遺族会長の謝辞があって解散した。

写真は当日の祭主入江市長と一万人の参列者

犬をかっている方へ

本月市は保健所と協力し今後も捕獲致します。可愛い犬をつれて行かれない前に、進んで登録の手つづきをして下さい、現在本市の飼犬は約壱千頭と推定致して居りますが、現在までの登録犬は、僅か三百六十余頭しか登録して居りません。是非共皆さんの御協力をお願い致します。

ただ今読書週間です

十月二十七日から十一月九日までの二週間は、読書週間として全国的に色々な行事が行われます。
鳥取でも次のようなスケジュールで実施されますので、市民の皆様には、振って参加されます様お願い致します。

座談会　どんな本をどの様に読めばよいか
10月28日(火)后七時　児童室

郷土民芸の夕―倉田村人形芝居―29日(水)　講堂
座談会　郷土の発掘を語る　30日(木)后一時　児童室

多彩な行事のかずかず 秋の鳥取市文化祭

美術の秋も酣々たけなわ当市の芸能文化祭もそれぞれになり各地に盛んな催しが開かれて居りますが、多彩の行事の数々が事は次の通りです。多数の部門の御関係の方くらひろげられて居ります。市民の御参加御見学を御々が御計画を進められます。唯今確定しました行案内申上げます。

開催予定地	行事名	会場
10月1～5	美術展	ロゴス
〃	素人演芸会	大丸
〃	高校高等美術展	家政高校
5	秋の園芸展	鳥取園芸同好会
11～12	模型飛行機大会	湖山元飛行場
12	遠山氏による園芸講演会	家政高校
12	第一回童話と映画会	末広映劇
19	婦人生活問題講演会	婦人団体協議会
20	遠藤童先生遺作展	遠藤童先生遺徳顕彰会
20～23	文芸春秋「講演会」	文芸春秋社
21	邦楽秋季演奏会	都山流鳥取幹部会
25	図書館講堂	鳥取箏曲幹部会
26	観音院・広徳寺	鳥取茶道連合会
30	図書館講堂	鳥取大学
11月2～3	美術映画と講演	国立博物館内山静三氏午後七時より「芸術祭と日本上代彫刻」
3	各流連合華展	鳥取各流華道連合会　午前九時より
5	中学・高校生弁論大会	高校弁論連盟
8～9	児童文化祭	鳥取児童文化協会・図書館　午後七時より
9～10	菊花展	秋芳会
上旬	子供青空教室	大阪吹奏楽と交歓中　未定
11	吹奏楽演奏会	鳥取児童文化協会
〃	美術映画（天然色）と講演	京大教授文学博士　井島勉氏
10～20	（イタリールネサンス映画）	海新聞・県教委芸術院会員　須田国太郎氏
11～8	図書館	県美育連盟・日本
15～19	鳥取各官庁レクリエーション大会	鳥大・グラウンド・共他
中旬	第三回県展	図書館
中旬	学童美術コンクール	鳥取県・鳥取市・美育連盟
11月1～29	市民音楽会	法務局
〃	文化服装展覧会	鳥取県・鳥取市
〃		家政高校
〃		家政高校
〃		明徳小学校
〃		附中講堂予定
〃		図書館
〃		未定
〃		観音院・稲葉山
〃		グラウンド
〃		県労東部地区
〃		西高等学校其他
〃		鳥取園芸同好会
〃		高速度スポーツ連盟
〃		鳥取園芸同好会

救援物資第九次配給のお知らせ

左記に依り第九次配給を実施致しますから指定日に罹災者証明並に印鑑御持参の上市役所厚生課へおいで下さい（尚配給品に嵩張る品が有ります、大風呂敷を準備して下さい）

一配給対象　罹災者全部
一配給場所　市役所厚生課配給所
一配給品目　見舞品残品
一日時及区分　何れも罹災された住所

十月三十日　（醇風）
新品治、川下、玄好、三軒屋、材木、下横、鹿野、北本治
〃　三十一日　南本寺、魚尻、四丁目尻、二階町四、丹後片原、元魚三、茶町、元鋳物師町、十一月四日　豆腐、薬師川端四、下台、下魚、新鋳物師町、本町四
〃　五日　（遷喬）
本町、一、二、三、元魚一、二、鰹片原一、二、中央病院
〃　六日　二階町一、二三、片原一、二、三、川端一、二、三、新町
〃　七日　（明徳）
今町一、太平町、梶川町、瓦町、園内
〃　十一日　（久松）
東町一、二、三、四、湯所一、二、三区
〃　十二日　西町一、二三、四区
〃　十三日　（日進）
東品治一、二、三区
〃　十四日　川外大工町
吉方遊園地、末広通り寺町、永楽町、
十七日・十八日・十九日・二十日　右配給日の漏者配給時間は毎日午前九時より午後二時迄

衆議院議員選挙（10.1）

投票区名	投票場所	当日有権者数 男	女	計	投票者数 男	女	計	投票率 男	女	計
第1	鳥取小学校	1,304	1,691	2,995	1,075	1,186	2,261	82.44	70.14	76.49
第2	鳥取附属中学校	909	1,128	2,037	708	794	1,502	77.89	70.39	73.73
第3	鳥取市役所	946	1,281	2,227	791	982	1,773	83.62	76.66	79.61
第4	鳥取図書館	1,256	1,571	2,827	1,001	1,077	2,078	79.70	68.56	73.50
第5	鳥取風景	736	899	1,635	571	637	1,208	77.58	70.86	73.88
第6	鳥取小学校	1,548	1,840	3,388	1,305	1,451	2,756	84.30	78.86	81.34
第7	鳥取中学校	807	975	1,782	703	797	1,500	87.11	81.74	84.17
第8	鳥取小学校	1,169	1,631	2,800	1,054	1,241	2,295	90.16	76.09	81.96
第9	鳥取松保閣	657	796	1,453	564	620	1,184	85.84	77.89	81.48
第10	鳥取県信連	695	921	1,616	595	702	1,297	85.61	76.22	80.25
第11	鳥取明徳小学校	1,198	1,485	2,683	1,002	1,159	2,161	83.64	78.05	80.54
第12	鳥取富桑小学校	1,216	1,455	2,671	1,011	1,061	2,072	83.14	72.92	77.57
第13	鳥取稲葉小学校	352	387	739	318	319	637	90.34	82.43	86.19
第14	鳥取中ノ郷小学校	185	209	394	166	158	324	89.73	75.60	82.23
第15	鳥取浜坂青年館	164	181	345	146	144	290	82.23	79.56	84.05
第16	鳥取美保小学校	584	674	1,258	508	533	1,041	86.99	79.08	82.75
第17	鳥取叶庵寺部	160	203	363	151	181	332	94.38	89.16	91.46
第18	鳥取的場楽善寺	144	162	306	131	130	261	90.97	80.25	85.29
第19	鳥取東露漁協組	584	689	1,273	503	544	1,047	86.13	78.96	82.24
第20	賀露	661	808	1,469	592	705	1,297	89.56	87.25	88.29
計		15,275	18,986	34,261	12,895	14,421	27,316	84.42	75.96	79.83

市教育委員会委員選挙（10.5）

投票区名	投票場所	当日有権者数 男	女	計	投票者数 男	女	計	投票率 男	女	計
第1	鳥取小学校	1,257	1,587	2,844	783	960	1,743	62.29	60.49	61.29
第2	鳥取附属中学校	860	1,054	1,914	527	598	1,125	61.28	56.73	58.78
第3	鳥取大中役所	902	1,214	2,116	591	790	1,381	65.52	65.07	65.26
第4	鳥取図書館	1,193	1,489	2,682	639	719	1,358	53.56	48.29	50.63
第5	鳥取風景	694	837	1,531	393	470	863	56.63	56.15	56.39
第6	鳥取小学校	1,491	1,781	3,272	901	1,060	1,961	60.43	59.52	59.93
第7	鳥取立中学校	781	945	1,726	516	601	1,117	66.07	65.68	64.72
第8	鳥取小学校	1,122	1,565	2,687	738	968	1,706	65.78	61.85	63.49
第9	鳥取修進松保閣	643	782	1,425	369	464	883	57.39	59.34	58.46
第10	鳥取東日久県連	660	881	1,541	434	531	967	65.76	60.27	62.62
第11	鳥取明徳小学校	1,158	1,446	2,604	698	866	1,564	60.28	59.89	60.06
第12	鳥取富桑小学校	1,217	1,464	2,681	698	787	1,485	57.35	53.76	55.39
第13	鳥取稲葉小学校	340	378	718	266	284	550	78.24	75.13	76.60
第14	鳥取中ノ郷小学校	181	205	386	131	123	253	72.38	59.51	65.54
第15	鳥取浜坂青年館	165	179	344	123	123	246	74.55	68.47	71.51
第16	鳥取美保小学校	561	655	1,216	458	457	915	81.64	69.77	75.25
第17	鳥取叶庵寺	160	199	359	139	169	308	86.88	84.92	85.79
第18	鳥取的場楽善寺	142	160	302	128	142	270	90.14	88.75	89.40
第19	鳥取東露漁協組	567	667	1,234	331	412	743	58.38	61.77	60.21
第20	賀露	649	797	1,446	319	571	890	49.15	71.64	61.55
計		14,743	18,285	33,028	9,182	11,094	20,276	62.28	60.66	61.39

教育委員 衆議院議員 選挙の男女別投票数と投票率