

精密診断をうける吉岡老人クラブの方々

## 2月のこよみ

|               |           |
|---------------|-----------|
| 第十二回鳥取市青年祭    | 20・21日    |
| 母子家庭中卒者激励会    | 21日       |
| 一九六五年農林センサス実施 | 月間        |
| 春の火災予防運動      | 28日～3月13日 |

- ★観光サービス講習会 (5日市庁)
- ★市民作品文芸作品コンクール入選者発表(上旬)
- ★昭和40年度新入学児童生徒就学通知発送 (上旬学校を通じて)
- ★校区編成審議会 (上・下旬2回)
- ★青年・婦人協議会講習会 (上旬白砂)
- ★農業指導者連絡協議会 (18日)
- ★農政部会 (22日)
- ★米の多収穫共進会表彰式 (中旬)
- ★経営競技会表彰式 (中旬)
- ★郷土出身美術家展 (23日～28日鳥取大丸)
- ★老人福祉法査察指導 (25日)
- ★農政問題講演会 (下旬農協会館)
- ★勤労青少年映画鑑賞会 (月間)

## 老人は家の光

お年寄のある家庭を訪ずれると、そこにはおちついたふんい気と、ご光のような光すら感じる。人間の寿命が二十年ものびたこととは喜ばしいことだが、問題はのびたこの老後をどのように過すかということだ。人間ほんとうの幸福は、老後を楽しく暮らすことではなからうか、……………

を進めている。自覚症状など全然なかったが、この度の無料健康診断で糖尿病だとわかって、いま精密診断をしてもらっている。本当によかった。いままでは一人一人の忘れられがちな生活をしてきたが、昨年から公民館などのお世話で、老人クラブが楽しく愉快に話し合っている、ある老人クラブの方々はいっておられた。鳥取市には三十三の老人クラブが、なんといつもそれぞれの家庭が、老人の方々に安らぎのある暮らしをもらうようにすることだ。

## 鳥取市民憲章

- 鳥取市は昨年九月に老人福祉指導主事を置いて、活発な老人対策
- 一、わたくしたちは だれにも親切にしましょう。
  - 一、わたくしたちは 正しく時間を守りましょう。
  - 一、わたくしたちは まちに緑を育てましょう。
  - 一、わたくしたちは 公共物を大切にしましょう。
  - 一、わたくしたちは 清潔な環境を作りましょう。

# 地域開発の拠点施策 が進められた。

昭和三十九年度は、十年間の財政再建期間が終る年にあたるため、健全財政の基盤確立の根本方針に基づいて、健康都市の建設と谷間のない市政を目標に、各種の建設事業を主体として、地域開発の拠点となる諸施策を重点的に押し進め、広く住民の福祉の向上につとめております。

この財政事情の公表は、昭和三十九年度の予算が、八月以降にどのように運営されていくかを、十二月末日現在で公表し、市民のみならず皆さんのご理解とご協力をお願いするものであります。

## 昭和39年度予算執行状況 39.12.31 現在

第一表

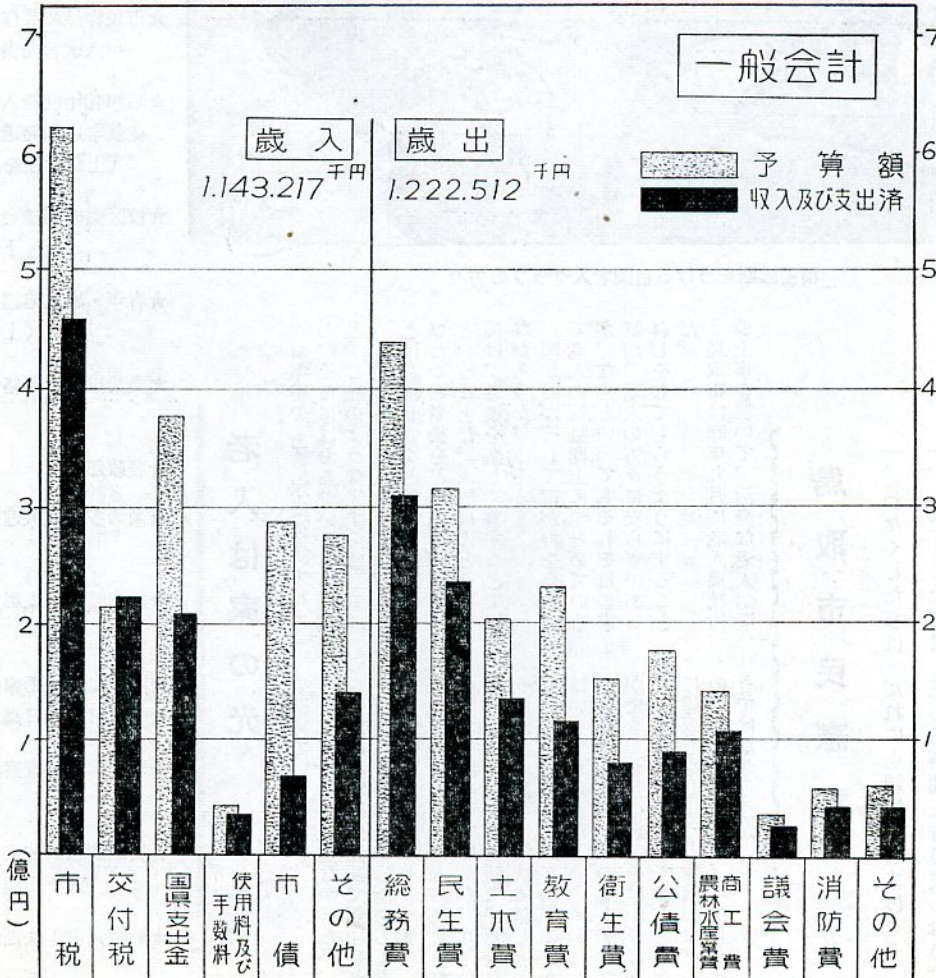

予算の規模とその執行状況は、第一表に示すように当初一六億七千七百九十八万円の大型積極予算を編成して出発いたしました。その後敬生寮の改築、橋梁新設事業の繰り越しをはじめとして、学校建設事業と生活保護費及び庁舎周辺の拡張用地買収費など三回の補正予算を行ない、現計一八億一千百五十四万円となり、詳細は第二表に示すような建設事業が予算に計上されておりますが、奥南立休交差、庁舎建設はすでに完成しており、高草中学校の統合校舎の

新築及び北中、明治、富桑小学校の老朽校舎の整備並びに明徳、稲葉山、津ノ井小学校のプール建設、旭町の住宅建設、特に本年からはじめた農村部の市道舗装を主とした道路、橋梁の新設改良、高速堆肥化処理場の建設と、清掃自動車購入による清掃施設の充実、湖南公園の造成事業をはじめとして市政全般にわたり各種建設事業を大巾に実施しておりますが、これらはほとんど年度内に完了の予定

## 特別会計

特別会計についても、それぞれの事業目的に添って予定どおり着々とはかどっています。

### 特別会計の状況

単位千円 第三表

| 会計別     | 予算現額    | 収入済額    | 支出済額    | 執行率 |     |
|---------|---------|---------|---------|-----|-----|
|         |         |         |         | 収入  | 支出  |
| 下水道事業費  | 51,386  | 20,624  | 25,973  | 40% | 51% |
| 土地区画整理費 | 35,161  | 12,199  | 13,115  | 35  | 37  |
| と畜場費    | 1,901   | 1,647   | 1,156   | 87  | 60  |
| 簡易水道事業費 | 4,217   | 2,823   | 2,109   | 67  | 50  |
| 国民健康保険費 | 187,293 | 139,526 | 120,451 | 75  | 64  |

## 昭和39年度にはこんな事業が完成する

第二表

単位千円

| 事業名        | 金額      | 事業名          | 金額      |
|------------|---------|--------------|---------|
| 1 普通建設事業   | 587,879 | 高速堆肥化処理場建設事業 | 90,300  |
| (1) 助補事業   | 239,430 | 観光施設整備事業     | 990     |
| 都市計画街路事業   | 51,000  | 沿岸漁礁建設事業     | 200     |
| 都市下水路事業    | 15,000  | 土地及水路改良事業    | 7,011   |
| 都市公園整備事業   | 4,050   | 老朽溜池補強事業     | 215     |
| 公営住宅建設事業   | 42,237  | 道路新設改良事業     | 21,920  |
| 住宅地区改良事業   | 1,800   | 橋梁新設改良事業     | 16,650  |
| 同和事業       | 11,205  | 敬生寮改築事業      | 1,392   |
| 造林事業       | 349     | 2 災害復旧事業     | 3,332   |
| 林道設置事業     | 1,937   | (1) 補助事業     | 3,332   |
| 義務教育施設整備事業 | 80,486  | 耕地災害復旧事業     | 3,332   |
| 文化財施設整備事業  | 2,000   | 3 失業対策事業     | 58,734  |
| 学校プール建設事業  | 10,605  | (1) 補助事業     | 31,885  |
| 消防施設整備事業   | 3,205   | (2) 単独事業     | 26,849  |
| 敬生寮改築事業    | 15,556  | 4 特別会計       | 35,161  |
| (2) 単独事業   | 348,449 | 火災復興土地区画整理事業 | 8,377   |
| 庁舎建設事業     | 208,421 | 駅南土地区画整理事業   | 26,784  |
| 清掃車購入費     | 1,350   | 合 計          | 685,106 |

第四表

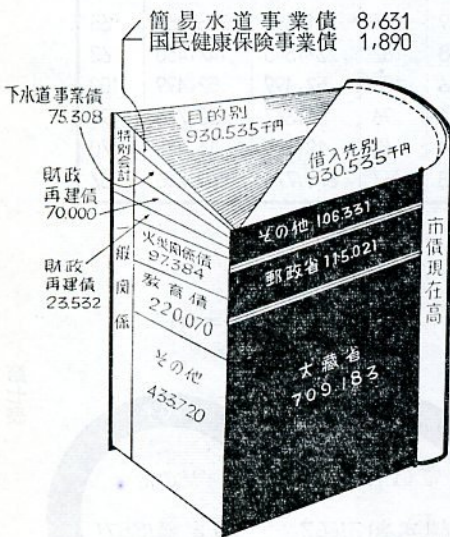

# 財産の状況

第五表

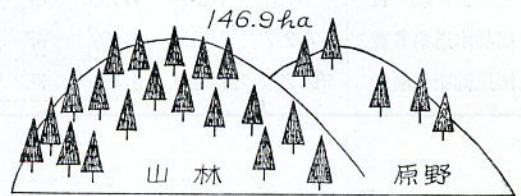
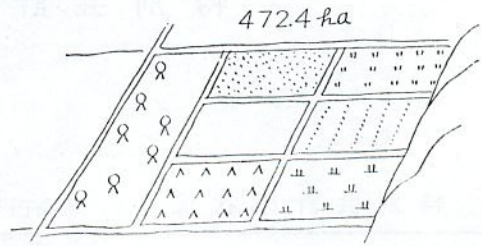
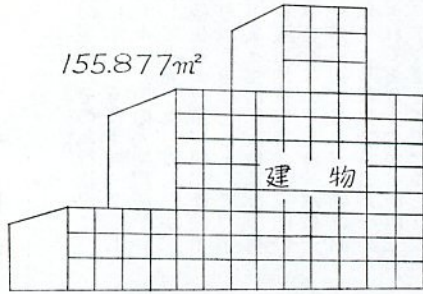

年度別の市税収入のようす (単位千円)

| 税別     | 昭和37年度  |         |     | 昭和38年度  |         |     | 昭和39年度  |         |     |
|--------|---------|---------|-----|---------|---------|-----|---------|---------|-----|
|        | 調定額     | 収入済額    | %   | 調定額     | 収入済額    | %   | 調定額     | 収入済額    | %   |
| 市民税    | 233,634 | 146,533 | 63  | 323,650 | 203,919 | 63  | 341,392 | 216,236 | 63  |
| 固定資産税  | 199,727 | 121,221 | 61  | 217,636 | 135,538 | 62  | 227,345 | 147,430 | 62  |
| たばこ消費税 | 35,981  | 35,981  | 100 | 43,436  | 43,436  | 100 | 52,499  | 52,499  | 100 |
| 電気ガス税  | 29,507  | 30,014  | 102 | 31,818  | 30,421  | 96  | 31,667  | 30,766  | 96  |
| その他    | 11,676  | 8,275   | 71  | 13,305  | 8,284   | 62  | 18,871  | 13,285  | 70  |
| 計      | 510,525 | 342,024 | 67  | 629,845 | 421,598 | 67  | 671,774 | 460,216 | 67  |

第六表

## 市税の収納状況

(単位千円)

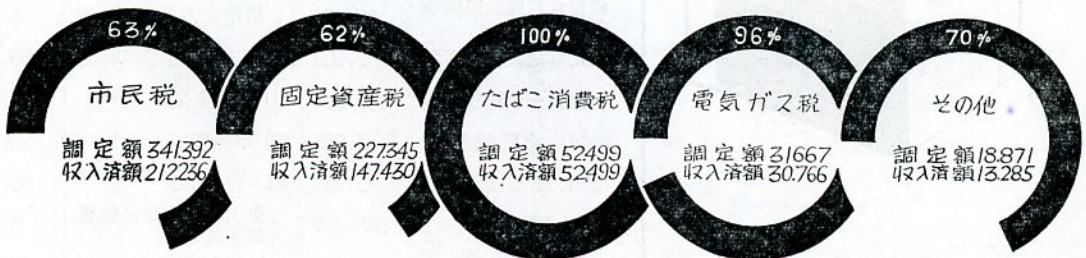

第七表

# 建

# 設

# 日

# 記

## 小、中学校を新改築

### — 鉄筋校舎がつぎつぎに完成 —

市では老朽校舎を解消するため、年次計画にもとづいて市立小・中学校の改築を急いでいますが、昭和39年中に北中・江山中・湖南中・日進小・賀露小・修立小の6つの学校が生れかわった。さらに富桑小学校の特別教室・明治小学校の鉄筋3階建校舎が3月に完成する。また昭和39年4月から大東中と明治中が統合して市内徳尾

にその名も新しく高草中学校が建設されることになり、この第1期建設工事がはじまった。

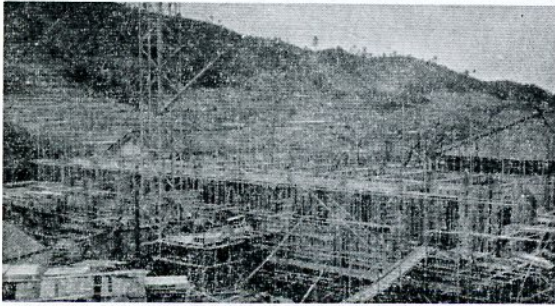

完成まじかい明治小学校

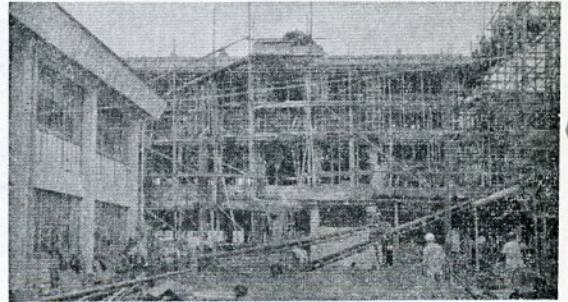

北中学校特別教室完成まじかい



高草中学校校舎整地作業

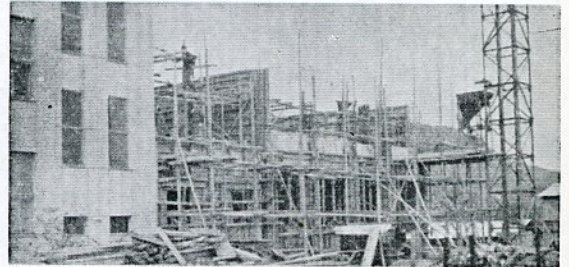

富桑小学校も完成する

西今在家林道寺谷線も  
三月に完成”  
西今在家の林道工事は、昭和三十七年、三十八年に一四一・七メートルが完成、本年三月にはさらに一五一・六メートルが完成する。

高住林道百三線は二月完成”  
市内高住から約五〇〇メートルのところで林道整備の工事が進められている。この工事は三カ年継続事業で進められているもので、いままでに完成した延長は五一八メートル、本年度はさらに二〇〇メートルが整備される。

鳥取県東部基幹林道・国立公園東部地域林道など、林道整備は国・県あげて開発が急がれている。道路は地域発展の源となることはいうまでもないが、一方この事業によせられる、地元の方々の協力も忘れてならないことだ。  
鳥取市は林道の整備に早くから力を入れて来たが、この二月と三月には二つの林道が完成する。

## 二つの林道が完成まじかい

農林資源が飛躍的に活用される



完成まじかい高住林道百三線

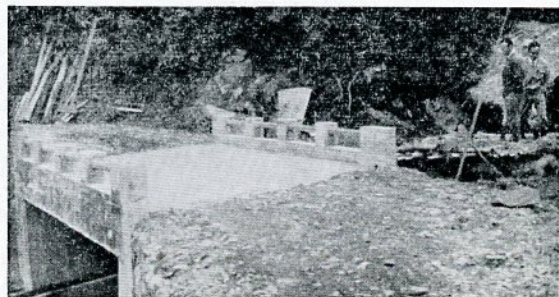

完成した高路林道橋

農村部の市道舗装三カ年計画とともに、この農林道の新設、整備は農林資源の活用に躍進的な力をあたえることだろう。

# 市民税の申告

三月二十日  
までに

## 忘れると控除されない

この申告は毎年おこなわれているものですが、申告しなければならぬ人は、

- 1、特別徴収納税者（給与所得者）以外の方で昭和三十九年（一月～十二月）に九万円以上の所得があった人。
- 2、給与所得者であっても、給与所得以外に所得のある人。

課税課市民税係では、申告をしていただかなければならない家庭には、すでに申告用紙を送っておりますが、もし届いていないお方がありましたら、お手数でも課税課市民税係までおいで下さい。

申告期限は、三月二十日（土曜日）までです。

必ず申告して下さい。

もし申告されなかったり、申告期限が過ぎたあとで申告された場合や、申告に必要な記入がしてなかった場合などは、所得からのいろいろな控除ができなくなり、余分な税金を納めなければならぬこととなります。

### 市民税は

「本文方式」になる

鳥取市の市民税は、昭和三十九年度まで「但し書き方式」という課税方式をもちていましたが、昭和四十年の市民税は今回改正

が予想されている「本文方式」によって賦課されますが、とくに変わったところは、

- 1、給与所得控除額（勤労控除）の引き上げ。
- 2、割増控除額（この割増控除は但し書方式のみに摘要されていた給与所得のみ）の廃止。
- 3、新規に配当控除（税額控除）が設定された。
- 4、さらに扶養控除額（扶養親族の第一人目）の引き上げ。
- 5、青色専従者給与額または、事業専従者控除額が所得から控除（いままでは税額から）される。
- 6、障害者、高齢者、寡婦、勤労学生などの税額控除を引き上げられた。

なお、山林所得と退職所得については従来どおり、分離課税となっております。

今回改正される市民税の算出基礎は表のとおりです。

よくお読みください。

| 市 民 税<br>算 出 方 法  | 項 目   | 県 民 税<br>算 出 方 法   |
|---|---|--|
| 給与総収入－勤労控除額<br>＝所得額<br>一般総収入－（必要経費＋専従控除）＝所得額  | ① 所得金額  | 市民税に同じく  |
| 合計所得金額の10分の1をこえる額<br>合計所得金額の100分の5をこえる額（最高15万円）<br>全 額<br>保険料15,000円迄全額、15,000円をこえるときはこえる額の2分の1の合計額（最高22,500円）<br>第1人目7万円（配偶者に合計所得金額が5万円以上ある場合は5万円、2人目から3万円）<br>9万円 | ② 雑損控除<br>③ 医療費控除<br>④ 社会保険料控除<br>⑤ 生命保険料控除<br>⑥ 扶養控除<br>⑦ 基礎控除 | 市民税に同じく  |
| ①－（②～⑦）<br>⑧×超過累進税率<br>⑧×⑨－速算控除額  | ⑧ 課税標準額<br>⑨ 税 率<br>⑩ 算出税額                                      | 市民税に同じく<br>⑧が150万円迄100分の2、150万円をこえるときはこえる額に100分の4<br>⑧×⑨   |
| 各1人につき1,000円<br>株式配当 $\frac{3}{100}$ 投信配当 $\frac{1.5}{100}$   | ⑪ 扶養税額控除<br>⑫ (障)(老)(寡)(勤) 税額控除<br>⑬ 事業専従者控除<br>⑭ 配当控除          | 15才以上1人につき240円<br>市民税に同じく<br>1人につき 青色 480円<br>白色 240円<br>株式配当 $\frac{1.2}{100}$ 投信配当 $\frac{0.6}{100}$ |
| ⑩－（⑫＋⑬）<br>400円<br>⑮＋⑯  | ⑮ 所得割額<br>⑯ 均等割額<br>⑰ 税 額 計                                     | ⑩－（⑪＋⑭）<br>100円<br>⑮＋⑯   |

# 盛況だった 合同相談

鳥取行政監察局と鳥取市心配でと相談所、鳥取法務局人権擁護課は第四回目の共同相談所を東部生協三階で開いた。

いままではそれぞれの部門で、個別に相談所を開いていたが、市ひろい相談所にするともに、市民の方々にもより便利な相談所とするため共同で実施するようになったもので、開設の場所もなるべく市民の方々の便利なところが選ばれた。このたびは六十人からの方々が相談にこられ、行政問題では、道路や橋を早く修理してもらいたいといったことなどが多く、こまりと相談では家庭の不和、離婚の問題、隣家や賃借の問題などがもちかけられた。これらの相談は実情をよく調べて、それぞれの機関で解決を急ぐことになった。なお共同相談所は定期的の実施することになっていきますから、どうぞご利用ください。

## 小学一年に 入学のご家庭へ

今春四月小学校に入学される児童のご家庭では、両親はじめ、入学される児童にとっても大変うれしいことと思います。市の教育委員会では、このご家庭に次のことを呼びかけております。

### ※健康診断

市教育委員会では住民登録と、各学校からの調査にもとづいて、一月中旬に新入学児童(昭和三十三年四月二日～三十四年四月一日生



東部生協三階での相談風景

れの児童)の健康診断を各小学校ごとにしました。もし調査もれなどで通知が届かず健康診断を受けなかった人は、該当する学校に問い合わせ、必ず健康診断をうけましょう。

### ※就学通知

二月上旬に就学通知が対象のご家庭に届きます。もし届かなかったときは、お手数ですが二月中旬頃までに市教育委員会学校教育課までご連絡ください。

### ※小、中学校の校区外通学はやめましょう。

入学は住民登録と、保護者との家族状況を調べて許可しております。越境入学は親の見栄や、虚栄によるもので、あらゆる面から見て決してよい結果はでていません。気がねのない、明るい希望にみちた友達がいる学校こそ、子供の實力を伸ばすのに適したところといえるでしょう。

二月は固定資産税第四期の納期月です

## 第五回 市民文芸作品の 入選者決まる

市民のみなさんから第五回の文芸作品を募集いたしましたところ、二六九点の応募があり、このうちから審査の結果つぎの方々の作品が入選となりました。  
 なお一月二十六日市庁舎で表彰式を行いました。

- (一般の部) 敬称略
- 俳句 二位 西脇 道子 徳吉
  - 二位 徳永 直哉 滝山
  - 三位 渡辺 享 国安
  - 二位 渡辺 享 国安
  - 二位 松田喜美恵 西町
  - 三位 岸本 好普 大森町
  - 三位 小川源大夫上町一区 五区
  - 二位 渡辺 享 国安
  - 三位 小林由多香上町二区
  - 二位 竹内 米明東品治町
  - 二位 久利 溪子廬丁人町
  - 三位 井上儀信元鑄物師町

## 防犯連絡所を つくる

おそろしい大火事も、元は小さなマッチやたばこの火から起ることが多い。  
 犯罪も小さいうちに防がなければならぬが、それには市民の協力が大きな力となる。いま鳥取市には防犯連絡所が五十箇所あつて、犯罪の防止に協力しているが、もっともつと町内会、部落会が協力して、各町内や部落に必ず一箇

- 「短文」  
 入選者なし  
 (児童生徒の部)  
 「俳句」「短歌」「川柳」「作文」 入選者なし  
 「詩」

- 一位 西尾小夜子 久松小六年
  - 二位 横山久美子 久松小六年
  - 三位 岩田 弘美 東中 二年
- なお選者は次の方々です。(敬称略)
- 俳句(一般、児童の部)  
 高田 一大・椋 貞男・森本敏舟
  - 短歌(一般、児童の部)  
 池本利実・枝野登代秋・田中大治郎
  - 川柳(一般、児童の部)  
 大西八歩・河村日満、森田若人
  - 詩(一般の部)  
 稲村謙一・清水亮・鷺見まさ子
  - 短文(一般の部)  
 大久保弘・須崎俊雄・関 収
  - 詩(児童の部)  
 下田健一・松川敬義・河田耕作
  - 中西 敏
- 作文(児童の部)  
 詩の選者と同じ



所以の連絡所を設けるべきではなからうか。町かどでみかけたけんかや、因縁をつけられてこまっているところを見たら、人ごとだと思わないですぐ一〇に電話をしよう。また、となりの家におかしな者が出入りするようだが」と連絡することによって、大きな犯罪を未然に防ぐことができる。

こまっておられることは  
 ご遠慮なく相談して下さい。

ところ 市立児童会館 1. 秘密は守ります。  
 ひにち 毎週の月曜日 2. 親切に相談し、お世話をしています。  
 と き 午前9時～午後3時 鳥取市社会福祉協議会

# ネズミのいない町や村にしよう

1月25日～

2月25日

## 県下一せいネズミとり

ネズミはいろいろな伝染病を運んだり農作物に多くの被害を与え、さらに家具や衣類をいため、火事まで起すこともあります。今月は県下一せいにこのネズミを駆除することになりました。となり近所が一せいにネズミのいない町や村にしたいいものです。

一、殺そ剤はタツンA(昨年も使いました)を無償で配布します。

二、駆除の方法は

①町内会、部落会で期日を定め一せいに使用する。

②ネズミに食物を与えない。ネズミにすみかを与えない。ネズミの侵入を防ぐ。使用法はネズミのところに紙片に一粒、二粒位のせて使用しなくなるまで実施してください。

|            |          |
|------------|----------|
| 鳥取市人口      |          |
| 12月31日現在   |          |
| 男          | 54,577人  |
| 女          | 59,122人  |
| 計          | 113,699人 |
| 世帯数 30,124 |          |

③ネズミの致死量は一粒～二粒である。

④ネコは一二〇粒～一三〇粒位たべないと死なない。

⑤人間にも有毒ですが、相当量食べない限り安全です。しかし

### 鳥取大火を

### 忘れまい

### 春の火災予防運動

二月二十八日～三月十三日

幼児は十分注意してください。

②死んだネズミは埋設か、焼きすててください。

③ネズミをたくさん取られた地区は表彰状や賞金がおくられます。

### お父さんの卓球大会

### お母さん

交通は至便となり、家庭電化は急速に普及して、生産が文化的になって来た。しかし、一方体力の弱体化も注意しなくてはならない時代となつたようだ。

ある小学校で児童の体位を調べたところ、腕力と胸囲の発育がおどろくほど弱くなっていることがわかった。これはまた、子どもたちばかりでなく、おとなにもみられる傾向だ。もっと体力づくりに気をつかいたいものだ。

このたび鳥取市小学校PTA連合会と、鳥取市卓球協会では、みんなが健康にくらすために役立つようにと、第三回目の卓球大会を計画した。できるだけ多くのお父さんお母さんが参加し、また声援をおくりたいものだ。

1ひにち、三月六日(土曜日)

### まず早期診断

成人病予防週間(厚生省)



### 一 地獄に仏

東京でこまったときには相談しよう

鳥取県物産幹旋部

東京。そこは人工的につくりだされたジャングルのようだ。出張や旅行ではじめて東京に出た人はもちろん、たまの旅行者など、どうしようかと心細くなることもあるものだ。こんなとき、心をゆるして相談のできる所があったら...地獄に仏というものだ。ところがこの仏がある。鳥取県物産幹旋部がそれだ。この

- 2時間 午後一時から
- 3場所 市立体育館
- 4方法 トーナメント法で、シングルスで行う。
- 5人員 一組七名(男四、女三) 一校で二チームまで。
- 6その他 前回の優勝チームは酔風PTAでした。

### 家庭電気メモ

「電圧はいかがですか」

テレビの画面が小さくなったり、蛍光灯がつかなくなることはありませんか。

これはテレビや蛍光灯が古くなったり、故障したりすることが大半の原因ですが、電圧の低いためにおこることもあります。器具を十分たしかめ、それでもなおらないときは近くの中国電力の事業場へ連絡すると、すぐに電圧を測定し、電圧がわるかったらなおしてくれれます。

なお中国電力には苦情処理制度があり、電気事業についての苦情を受けつけ解決してくれれます。



物産幹旋部は、東京八重洲駅にある大丸百貨店の六階にあり、すぐわかる。

ここには砂川哲夫部長と二人の女子職員がいて事務をとりながら買物客の応対に急がしいようだ。でもこまったときには、気軽に話しに行くといい、そこは同郷の人間のあたたかさというものの、親切に教えてもらえる。

昭和40年2月10日発行

とっとり市報

第4号

鳥取秘書企画編集発行

(印刷 日ノ丸印刷KK)



# と っ と り 市 報



写真左から海渡、兜金一人おいて前田、加藤の各氏

## 高校入学と同時に

### 進む大学を決めよう

**司会** 本誌最近の中学生をおもひの家で、いま進路についていろいろ心配が多いことと思ふが……

**海渡** さんは東中のPTAで、進路対策について、大変ご熱心に活動していらっしゃるようですが、子どもの考えと、親としての心の持ち方についてどのように感じてもらえますか……

**海渡** なんと云つても本人の考えを第一に取り上げてやらねばならない。だがその子が希望している学校に必要なだけの能力があるかどうか、というところを知っていなければならぬと思ふが……

**前田** 子どもと親と教師がよく話し合うことが一番根本になるが、目先のことに迷つてしまうと、遠い将来のことを考えて学校を選びべきです。外間や虚栄をして見栄で学校を決めるというふうなことは、百害あって一利なしです。子どもたちは自分の出来不出来は良く知っています。だから親があまり強制的にならぬ方がよい。

**加藤** そうです、わりに多いですよ。高等学校は高初中等教育の最終としてしまふのか、それともそれを基礎に大学まで進めさせるのかを判断して決めるべきだ。ところがそこを考慮しないで、目の前の学校の名前に迷っている人が大変に多い。普通科が普通科だと無理をさせて、さて卒業となると就職だといつてまた心配しておられる。就職させるのなら別設普通科に入らなくても商売、工業、農業高校があるのですから……

**海渡** 受け入れ側にも問題がありますね。銀行が商業科から採用しない、普通科から採用するといふのですから……

**司会** 中学校から高校に入学するときには、すでにどの大学に行くのかは、すでにどの大学に行くのかを決めておくべきですね。

**加藤** 高校に入れたらすぐ決めるべきです。そして理数科が文科系か、さらには国立か私立かをはずりさせ、選択科目に余分な単元はとらないようにし、重点的に勉強すべきですね。数学にしても数一、二、三とあるが私立の文科系に行くのなら、かに数学があるところでも数二までやっておいて、そのかわりに国語の力を入れた方がいい。国立は力強い勉強しなくては行けないですね。

## 進路をどう決めるか

### 中卒者の進学と就職について

卒業もま近くなつて来ると、本人も親もいろいろ悩むことが多いい。そこで今日は家庭も、本人もどのような心構えをすべきかについて、次の方々に話し合ひをいたしました。

ご出席の方々

鳥取市中学校長会長  
進学生徒の父兄代表(東中)  
就職生徒の父兄代表(調東中)  
鳥取市学校教育課長  
司会 記 録

前田 治 吉  
海 浪 一 雄  
兜 金 米 治  
加 藤 元 彦  
廣 報 保

加藤 進路を決めておくべきですね。高校に入れたらすぐ決めるべきです。そして理数科が文科系か、さらには国立か私立かをはずりさせ、選択科目に余分な単元はとらないようにし、重点的に勉強すべきですね。数学にしても数一、二、三とあるが私立の文科系に行くのなら、かに数学があるところでも数二までやっておいて、そのかわりに国語の力を入れた方がいい。国立は力強い勉強しなくては行けないですね。

前田 牛の尻よりワトリの頭といふことがあるが、試験を受けたらなんとかがあがるだろう、といふその時だけの能力ではたいていこの子は入学したあと、ついでに行けるだろうかをよく判断すべきだ。いつもビリをいつて行つていて、性格まで変えてしまつてい、その子の能力に合った学校に入られて、伸び伸びと生活させることを考えてやるべきでしょう。そこそこその子の持つ能力を十分に發揮させることができるはずですよ。

加藤 そればかり切れないだろう。暗示を与えてやる程度にしたい。帰つてみる机の上におやつが置いてある。ハハアおやつを食べたら勉強しろということだといふた具合に……

兜金 私のところの子どもは野球部に入っていて、おそくまで練習をして疲れて帰つて来る。これは勉強のために悪いだろうと思つて、先生にたのんでやめさせてもらった。それで勉強が少しはよくなるかと思つていたら反対に悪くなった。これはおかしいと思つて、またはじめさせた。ところが成績がもとにかえらな、やはり好きなことを取り上げることは、希望をされる方がいい。子どもならならなくてはならぬ、といふ気概はもつていようですよ。

加藤 それから心なくてはならないことは、大学入試で失敗したときの浪人と、高校入試のときの浪人とは大きな違いがある。落ちてよいから受けさせてくれ、といふようなことは大間違いですよ。その子の能力に合った学校に一度入学させるべきだ。

海渡 そうです、親もつと考えなおすべきだと思ふ。先生は一人一人の子どもの成績を知つていて、そのような失敗のないように、それぞれに合った学校を進めたいという気持で……

前田 六回のテストと昨年の実績、さらには一年のときの成績はさうなつていたか、確率一〇〇パーセントに近いデータをもたせ、その子はどこに向けるかを決めるのですから協力してもらいたういふことです。

加藤 それから心なくてはならないことは、大学入試で失敗したときの浪人と、高校入試のときの浪人とは大きな違いがある。落ちてよいから受けさせてくれ、といふようなことは大間違いですよ。その子の能力に合った学校に一度入学させるべきだ。

海渡 そうです、親もつと考えなおすべきだと思ふ。先生は一人一人の子どもの成績を知つていて、そのような失敗のないように、それぞれに合った学校を進めたいという気持で……

前田 六回のテストと昨年の実績、さらには一年のときの成績はさうなつていたか、確率一〇〇パーセントに近いデータをもたせ、その子はどこに向けるかを決めるのですから協力してもらいたういふことです。

### 進路は三者でよく話しあおう

#### 生徒と先生と父兄とで

**司会** 能力の開拓とでもいふのでしょ、か最近家庭教師をつけたり、塾に行かせる家庭が多いようですが……

**前田** 大学の一年や二年の学生を家庭教師につけるのならやめたほうがいいと思ふ。本当に教えてやりたいのは、問題の進め方であり考え方だ。この問題は過去までの形勢で起り、これからどう發展するかを教えてやりたいのに、ただ答えの出方を教えてしまふ。

**加藤** 自動車の整備士などい例ですよ。自動車がある以上絶対に必要な職業であり、これからますます自動車は多くなる一方で……

**前田** 私の教え子で高校教育を受けたかたが、今では三十人位の人を使つて、鉄骨鉄筋の組立作業を請負う仕事をしている。これなどこれからの建築工事にはかくことのできな仕事ですよ。ママその子のクラスでは一番の出世がらといつてもいいでしょう。

**前田** 就職する生徒は、高校に入学する生徒より一足も二足も先に、社会の歯車をまわすのだという誇りをもつてもらいたい。と同時に、なにこどもや坊ののだという根柢をもつてもらいたい。石の上にも三年といふことがあるが、一つの仕事に定着することが大切だ。

**司会** 事業所自身も求人としての条件を必ず守つてもらいたい、職員は事業の推進力であり、投資資本だと考えてもらいたいですね。

### 腕に技術をつけよう

#### 大企業だけが職場ではない

**司会** 実力時代は必ず来ると思ふますね。高校を出ただけで、大学を卒業したからといつて、それがすべてでないといふことを、就職する中卒者の生徒の方々にもつてもらいたいものです。

**前田** いまでは就職する決定的な条件として、月給が多いそして会社が大きいなどの目先のことで就職先を選んでいるが、それだけで一生の職を決めることはどうかと思ふ……

**加藤** ある程度安定した企業で自分の腕にやらんかの技術(いつても役に立つて自立でもできる)が身につく、といふことを重視するのも、ある意味では大切なことだ。大会社のマンモス組織のなかで、機械に扱われながら一つの部品を取り付けるだけの仕事に生涯をかけることも、なんだかきみしうような気がする。

**兜金** そのとおりです。就職の目標には腕にしっかりと技術のつく職業を選ばなければ、そして給料の多い少ないは二の段に考え、問題はそこの社会保険制度がどの程度充実しているかを見るべきです。

### 卒業と同時に 勉強をすすめる日本人

#### 働きながら勉強することこそ大切

**前田** 日本人の悪い癖は、学校をでてしまつと勉強しなくなることだ。これではだめだ。働きながら勉強しなさいといふたい。またさうならなくてはならない。最近が会社の会社といふか、伸びる会社は、会社自身すすんで勉強させるようになった。自分のところで教育機関をもつている大会社も多くなつた。

**加藤** 働きながら勉強して、卒業したときには、中卒生権の給料から高校生の給料にアップするよう大会社が多くなつてもらいたい。

**司会** 定時制高校と事業所が連携して、中卒生権の養成をやつているところができました。いまは全国に九校かないそうですが……この方法は、一般教養は学校で、技術などは事業所の仕事が多くなつていよう。

**前田** 中卒の就職者向けの問題ではないが、会社に働く多くの職員の本心には、いろいろと悩みが多いことだろう。そういうとき

に親身になつて相談できる、カウンセラーの制度をつくらべきです。心配ごとを心にもつて職員が多いことは会社自身にとって大きな損失です。心配をとり除いてやつて、安心して働く職員の能率からみれば、カウンセラーに支払う金額など安いものだと思います。

**加藤** これは先生がお話しておられることは、私も思ふところですが、働いている教員を見たら、いつかやれよ、と声をかけてやつてもらいたい。声をかけられた生徒たちはどれほどうれしうか。生徒たちもそれいふことが、何のなかでこそ、何かのときで相相談に行けるといふた、安心感を持つていよう。

**前田** それと現在の学校教育の欠陥の一つに根柢がかけられているといふ。もちろん学校だけでなく社会全体にわたることもありますが、とにかく学校も家庭もこの根柢づくりについて考える時期ではないかと思ふ。

**司会** ありがたうございまして……

