

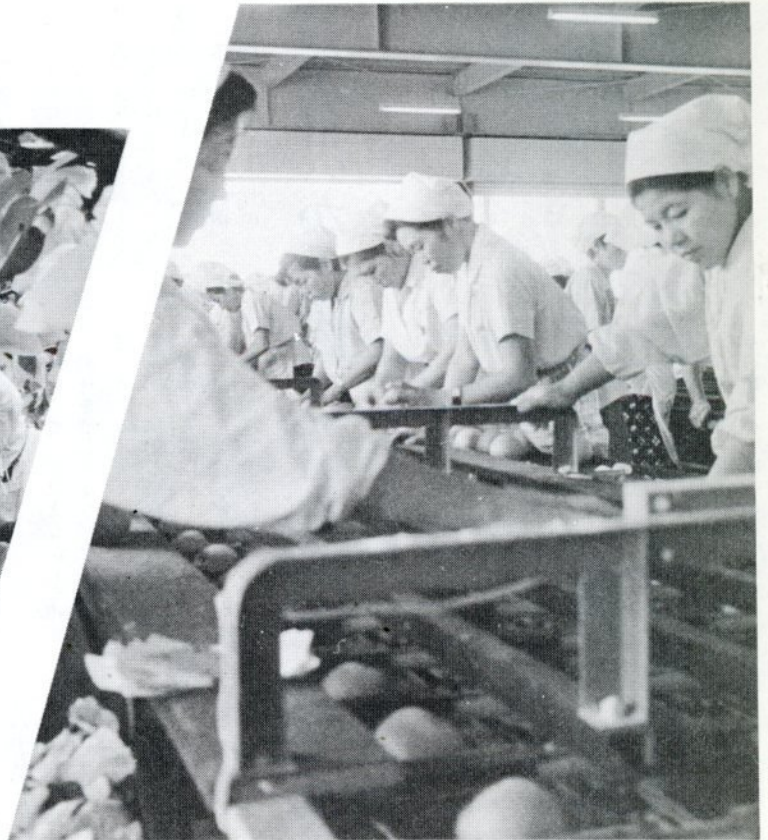

- 信頼される市政
- 住民福祉の充実
- 近代的なまちづくり



⑤まごころを込めて育てた
ナシの収穫（大畑で）

⑥ていねいにナシの選別
（湖山町の共同選果所で）

（ことしの「とっとり市報」の表紙は「**婦人**」を統一テーマにしています）

9月

昭和46年 No.233

母の手が作る 二十世紀ナシ

当市でももに農業に従事している人は一万百二十一人、このうち六五・五％に当たる六千六百二十九人が婦人です。いいかえると、当市の農業は婦人によってささえられているといっても過言ではないでしょう。人の母は農産物の母でもあるわけです。

二十世紀ナシの原木が当地に移植されてから六十七年、今では全国生産量の半分を占め、そのみずみずしさが知られ喜ばれています。これを育てる作業は人工交配や袋かけ、病虫害の防除から選果まで、婦人のやさしい手で行なわれ、その愛情はかもされ、あのまろやかな甘味となつて流れ出すかのようです。

このように、婦人が作業の中心になつて、県民一人当たり一万円あまりもの年収をあげている二十世紀ナシの生産は、婦人労働力の再評価が叫ばれている昨今、地元産業振興のためにも婦人の立場を高めるためにも、力強いものを感じさせます。

一方、他都市で生活をしている県出身者は、二十世紀ナシを味わいながら、遠くはなれた母やふるさとをしのぶことでしょう。

このところ、六十九年ごとに大地震が起きるといふ六十九年周期説がにぎやかです。この周期説にはプラスマイナス十三年の幅があるといえますから、それで割出すと東京はあと七年、鳥取の場合は二十七年くらいから危険期になります。しかし、過去京阪付近に起こった大地震の中には八年、十六年、十八年など短い年数で繰り返したのも

予告なくやってくる地震

もあり、二十八年たった鳥取地震もあるいはもっと早くやってくるかもしれない。地震に対する根本的な予防対策は立て得られない現在ですが、地震災害のなかには防げることもあり、被害を少なくするすべもあるはずです。それには、国や地方公共団体の責任分野もあるでしょうが、各自も万々に備えて、日ごろから心がけておくことも大切です。

大地震が起こったら……

◆安定した丈夫な家具に身を寄せる

ぐらぐらときたらすぐとび出す人が多いものですが、落下物や倒壊物でけがをする心配があるので、あわてて外に出るのはかえって危険です。窓ぎわを避けて安定した丈夫な家具に身を寄せて、あとの行動を考えましょう。

◆少しおさまってから外へ出る

大地震は普通はげしい上下動から始まりますが、家を破壊するような震動が続くのは大体一分前後です。少しおさまってから出る時間的余裕はあります。どの大地震をみても家屋が瞬間的につぶれることはありません。

◆なにをいってもまず火の始末

関東大震災の東京市の被害のうち、圧死者は1,536人であるのに、焼死者は57,529人と圧倒的に多く、地震による火災の恐ろしさをも語っています。いざというときには、まずコンロやストーブなどの火を消すことです。この動作はふだんからからだ覚えておくことです。万一火が出たら隣近所の人の応援を救めることも大切です。

◆がけくずれにも十分な注意を

過去に地すべり、山くずれのあったところや最近人工的に傾斜地を切りくずして造られた宅地や石がけは、土砂に相当量の水が混合すると泥水のように流れる恐れがあるので、十分留意しましょう。

◆非常持ち出し品は日ごろから準備

地震は不意に襲ってきます。とっさの場合にすぐ持ち出せる非常袋を日ごろから準備しておきましょう。非常袋には現金、貯金通帳、印鑑、携帯ラジオ、懐中電灯、ロソク、マッチ、筆記用具などを入れておきましょう。また、飲み水や消火用の水も常にたくわえておきましょう。

千二百十人が死亡

昭和十八年九月十日午後五時三十七分、鳥取市はマグニチュード七・四の大地震に見舞われたのです。夕方の炊事どきだったため市内十二カ所から出火、屋根瓦をふり落とし壁をはらい落として燃えやすい部分をむき出しにした建

火災が大惨事招く

て物を火は容赦なく襲い、焼え続けます。着のみのままとび出した市民は肉身を捜して走り回り、家屋の下敷きになって助けを求め人々を軍隊が出動して救出、負傷者は鳥取赤十字病院につめかけ玄関先で手当てを受け、死者は横のバラックに収容されます。

日が暮れても軽い余震が続き、火事もおさまらず、道という道は破壊されて不通状態、ポンプも思うように動かず全く手の打ちようがありません。

町に危険いっぱい

幸い風もなく火事はひろがらず、しずまって行きます。恐怖に打ちのめされた市民に追い打ちをかけるように雨が降り出す。男は戦争にとられて婦人こどもの家庭が多く、夜の雨降る屋外で仮寝する市民の不安は極に達したものと

日ごろの準備こそ大切

一夜明けてみると全滅に近い惨状がわかるのでした。後の調査で死者千二百十人、負傷者三千八百六十人、全壊家屋一万三千二百九十五戸、半壊一万四千百十戸、被害総額は旧市内だけで一億三千八百三十三万六千円といわれています。市や軍関係で復興促進連絡会議がたれ、さっそく主要道路のトラック輸送を可能にして食糧、飲料水、ロソク、マッチの無料配給を始め、チフス予防注射など防疫班の活動も開始しました。また、市内五十カ所に仮

共同便所を設け、臨時火葬場四カ所の認可を受けて埋火葬を終えました。町に危険いっぱい 関東大震災級の地震がいまの東京を襲ったら、焼死だけで少なく見積っても五十六万人が犠牲になるだろうといわれています。鳥取市はどうでしょう。昭和十八年には三階建て以上のビルは三つでした。したがって七階建てまで出現し、窓は大判のガラス張りです。相生町、田園町など水田を埋めた住宅地は地盤が柔らかだし、砂丘地帯は地震で砂全体が移動する恐れがあります。近ごろの住宅には各種塗料が使われている新建材と合成繊維が多く、火に弱いという燃えれば有毒ガスを吐き出して大惨事を起こしかねません。各家庭では都市ガスやプロパンガス、石油、灯油が使用され、町にはガソリンスタンドがところ狭しと並び、家用車の普及で交通は完全にマヒ。予期せぬ事が一時に起こったら大混乱で身動きさえとれないでしょう。断水になっても井戸はなく、汚染された川からチフス、赤痢の発生は必至です。

むだならなお結構

地震のときは最初の一、二分が後の行動を左右します。とっさの場合のことをふだんから考えているといえないのでは大違いです。むだで終わることを願いながらも、日ごろからいくつかの心づもりをしておくことが大切です。

一冊が65円

「昭和47年あかるい家計簿」 市は、貯蓄推進事業の一つに「昭和47年あかるい家計簿」をあつせんしています。料金は一冊六十五円で、十月十日まで産業部商工課流通係(内線二九九)が受け付けています。

はかりの定期検査 営業用は義務です

対象地域	月日	場所
湖山、賀露	10・5	湖東中学校
旧市内全域	6・7	市立体育館
	8・12	市民会館
時間	午前9時30分～午後3時30分	
料金	5円～240円	

簡易保険の写 簡易保険の真コンクール 保険料積み立て金は学校、住宅公園、庁舎などの建設資金に貸し出され、当市の町づくりにも役立っています。

郵便局はこれら融資施設を題材にした写真を募集しています。詳しい内容は郵便局におたずねください。

たばこは市内で買います。 二十本入り一箱で、十四円あまりが「たばこ消費税」として市の歳入になります。四十五年度分は、一億七千七百五十四万四千円でした。

ことしの鳥取しゃんしゃん祭りは、四十五連・約三千七百人の踊り子が参加して盛大に行なわれましたが、これに先立つ八月四日、富士宮市の朝霧高原で世界ジャンボリーに出席した県代表のボーイスカウトたちが中央会場で踊りを披露、外人参加者からワンダフルの集中打を浴び

ました。一方、岩国市でもしゃんしゃんカサ踊りのカサが使われ、七月二十五日、後楽園での都市対抗野球では野球そっちのけの声援がとんでいました。また、当市と姉妹都市の関係にある釧路市もカサ踊りに力を入れて、九月二日のNHK「ふるさとの歌まつり」に出演しています。

広がるカサの輪

岩国や釧路の踊りにも



↑ 広い朝霧高原でのびのびと踊る県代表のボーイスカウトたち



→ 商工会館の前でカラテレビの中継（右で因幡カサ踊りを踊るのは円通寺青年団）



↑ 都市対抗野球で踊る岩国市の応援団 ↓

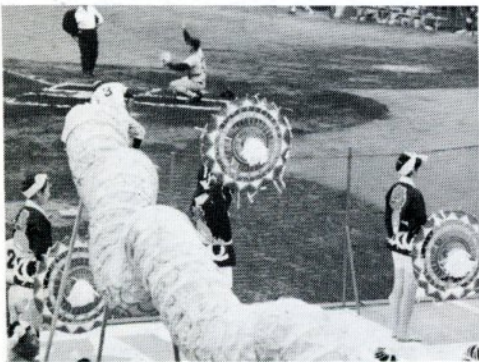

河川敷の畑作を取り締め

▽市庁舎前駐車場の交通標識は道交法により許可された正式のものではなくあくまで市民の協力を要請すべきものだ▽数年前から要望していた側溝の整備が実現し税の使途を膚で感じた▽通学路の市道が県の工事であった

んでいるが県の責任ですぐ補修させるべきだ▽保険制度の建て前から業や治療、病気の種類で国保の適用範囲を定めるのはおかしい▽学校給食会の会長に教育長がなっているのは市民の疑惑のもとになる▽新橋から一本橋にかけての河川敷きに畑をつくったりごみを捨てたりしているので強力に取り締まるべきだ

6・7月の市政相談から

市政相談日は多くの人に利用され、そのまな声は市政に反映されてきました。これら建設的な意見要望のおもなものをひろって今後この欄に掲載します。

関係部局	苦情	要望	照会	意見	その他	計
市長室	1		1			2
総務部	1		1	5	1	8
環境整備部	2	7	3	4		16
福祉部	3	5	2			10
産業建設部		7		3		10
福産建	4	18	3	7	1	33
教育委員会		3		6		10
水道局	1	5	2			10
市立病院		1				1
市外機関		6				6
計	12	52	12	27	3	106

魚粉製造の騒音悪臭に悩む

▽長男の難聴に困り雙学校に通学中だが普通校に難聴児学級を設けてほしい▽魚粉製造会社から出る騒音（おそいときは午後十一時ごろまで操業）と悪臭で困っている▽葉タバコ乾燥作業で安眠を妨害される▽町内会に加入していないのでごみ収集のポリ袋がもらえない▽自動車の通行は多く道は狭く危険なので迷惑している。

一方通行にしてほしい▽生活全般についての老人相談を市でもってほしい▽水道工事を申請し工事費を払ったのにまだ工事がかららないのももらい水を出している▽出合橋上の外灯補修をたのんで一カ月になるがまだつかない▽下水道工事中の標識がなく自転車で行く中ごぼみに落ちてけがをした▽造成中の宅地に入出入りするダンブカーが砂利や泥を落とすので通行に大変迷惑している。

鳥取の特色を生かせ

来年は私も社会人。もう少し真剣に就職について考えなければならぬのだろうが、あまり考えたことがない。まして地元企業をこっとさら気に留めることもなかった。だから、先日三洋電機を見学に行ったときも、学校で決められている「実地見学」に対する興味が先に立ち、見学中でも友人と話をしていたりして、どうしても企業の実体を身近に感じることができなかった。

地元企業といわれても、私が思い浮かべることのできるのは三洋電機ぐらいしかない。

しかし鳥取市の躍進のためには、もっと地元産業が発展しなければいけない。ただ、産業の発展だけではなくて、住民が気持ちよく住めて働ける環境もつくってほしい。



鳥取西高 三年 田中あい子

② 地元企業に望む

世間では公害、公害と騒いでいるが、東京などに比べたらいなかに住んでいる私には、実際にそんなことがないので深刻には悩まなかった。

だから、大企業が進出してきてもしも公害に悩まされるのだったら、私は大企業の進出を望まない。

企業の繁栄と地元民の生活水準向上とが比例的に伸びるための方策——むずかしい問題でよくわからないが、鳥取の特色を生かせる産業を関係者はもっと考えてほしい。大企業でなくても個性的なもの、例えば民芸装飾とか、観光客の案内兼旅行コンサルタントセンターとか何かないものだろうか。とにかく公害とは無縁の、小規模でもいい、一人一人の人間の心に結びついた企業体を確立することが大切ではないかと思う。



こんな心がけでは町は美しくなりません

総市民運動展開へ

「鳥取市を美しくする会」でできる

生活環境を清潔にし、住みよい明るい町をつくるために「鳥取市を美しくする会」金田裕夫会長」が八月五日結成されました。この会は町内会、区長会および市内関係団体が一体となって、美しい鳥取市をつくるために永続的総市民運動を展開しようとするもので、

市民の自主活動に大きな期待が寄せられていきます。当面のおもな事業計画は▽町を美しくする運動の普及啓蒙▽全市一斉清掃日の実施▽自然を生かす花と木の植栽奨励▽町を美しくするための施設整備—などですが、すでに環境パトロール車を購入して、ごみの不法投棄監視や公害防止などに活躍しています。

市は住民基本台帳法にもとづいて、十月一日現在で全市一斉に住居実態調査を行なっています。対象は外国人を除いて本市に在住するすべての人です。

この調査は、市長が証明する「本市の住民である」という住民票の写しや選挙、国保、国民年金など

調査員がうかがいましたらよろしくご協力ください。 期間 九月二十九日～十月五日

各種証明のもと

住民実態調査に協力を

内容 住所、氏名、生年月日、続柄、勤務先など世帯、世帯員に関すること
方法 聞き取り調査
なお調査期間が短いので、留守になる宅は前もって隣の家か町内会長、管理人にメモしておくとのご協力をお願いします。
詳しいことは市民課住民登録係(内線三四)へ。

《紙上御礼》

合計 547,000円

- 新茶屋 千代殿
- 大友 千代殿
- 片原五丁目 巧殿
- 谷口 巧殿
- 吉方町一丁目 松下薩次郎殿
- 赤子田380 藤吉殿
- 近藤 藤吉殿
- 吉方温泉二丁目 実殿
- 河村 実殿
- 湯所町二丁目 真琴殿
- 山本 真琴殿
- 叶186 基義殿
- 北浦 基義殿
- 愛知県愛知郡日進町藤枝小山 考殿
- 紫田 考殿
- 浜坂1607 康司殿
- 石井 康司殿
- 今町一丁目 了久殿
- 丸山 了久殿
- 賀露町四区 勇殿
- 宮本 勇殿
- 松上 なお殿
- 坂田 なお殿
- 湯所町一丁目 弘殿
- 錫木 弘殿
- 生山233 竹治殿
- 井上 竹治殿
- 白兔71 とし殿
- 松本 とし殿
- 片原一丁目 辰美殿
- 垣屋 辰美殿
- 寺町上区 平井すみ子殿
- 江崎町73 細川伊佐雄殿
- 倭文217ノ218 三浦平五郎殿
- 賀露町1484 慎一殿
- 網師 慎一殿
- 本町二丁目 岡田服装学園殿
- これはいづれ市の社会福祉事業にまで感謝申し上げます。
- 社会福祉協議会

51年度から徐々に市街化区域内の農地課税を変更

昭和四十七年一月一日から、市街化区域内にある農地の課税方法が変更されます。これは周辺の土地との均衡を図りながら調整措置を講じて、税負担の激変を緩和・適正化しようというもので、概要次のとおりです。

評価します。市街化区域内農地であった土地が、市街化調整区域に変更になった場合は、調整区域の農地の価額になります。

△評価替えをした三・三平方メートルの価額をもとにしてA、B、C農地に区分(当市は大半がC農地に該当) C農地は、昭和五十一年度から税額が少しずつ上がります。

C農地：単位評価額が市街化区域内宅地の平均価額の二分の一未満または一万円未満の農地

固定資産税の算定は、類似宅地と同様の負担調整措置を適用して算定した額に右の表の率を乗じて算定します。	0.2
年度	0.4
〃	0.6
〃	0.8
〃	1.0
51年度	以降

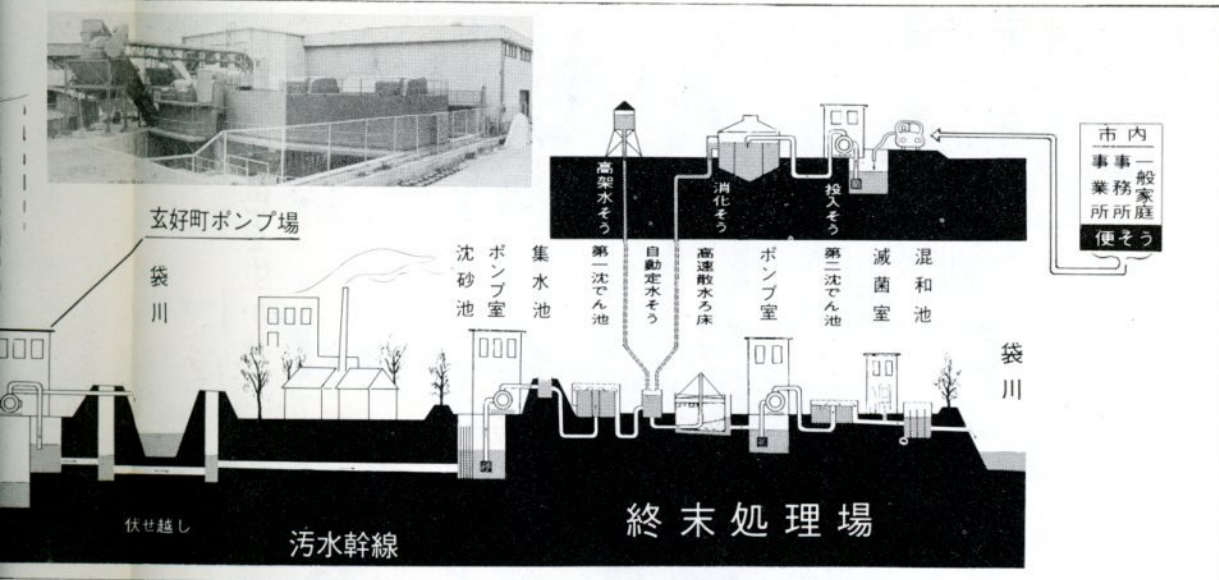

快適な生活へまっしぐら

市街地にくまなく敷設されている下水道管は、排水区域の道路の下をちようど人間の血管のようにすみずみまで走っているわけで、いわば都市の静脈ともいえる大変重要なものです。雨水はもちろん、みなさんの家の台所やふろ場などから出る汚水、水洗便所から流れ

水洗便所は義務

ところ、ところがわが国の下水道の普及率は、総人口に対して二二%、市街地人口に対して三四・七%、市街地面積に対して二二・八%で、水道の七九%、電気洗たく機や冷蔵庫の約九〇%に比較し、また諸外国の高い普及率に比べてケタ違いに低い実情です。

約束する下水道の促進世論を盛り上げる日です。国、……〇都道府県、市町村、地域住民が一体となって下水道……〇を考え、その画期的な整備・促進を期す日です。……〇

9月10日は全国下水道促進デー く第2期事業着手 公害のない環境めざし

この下水道の立ち遅れが生活環境を悪化させ、いたるところに水質公害問題を発生させているのです。

こうした事態を解消するため、国は昨年十二月の「公害国会」で

水質公害に対処するよう下水道法を改正し、四十六年度から総額二兆六千億円という巨額の資金を投入する第三次下水道整備五カ年計画を決定、この計画達成のため建設省に下水道管を新設しました。

すでに三十億円

一方、当市は昭和二十八年の下水道事業着手らしい約三十億円の費用をかけて、袋川を中心に右岸、左岸の市街地(受益面積三三七・六二〇)に下水道管を敷設してきました。

さらに来年度から第二期の下水道事業に着手するため計画を立てています。これは現在行なっている第一期公共下水道排水区を約六〇二〇〇広げ、合わせて約九四〇〇の排水面積(公共下水道の受益面積)にするもので、これに要する経費は約九十億円が予定されています。

この第二期下水道事業で計画している排水区域は、岩倉、卯垣、立川町五丁目、吉方、富安、古市(一部)、千代町、八千代町、西品治、田島、田園町、青葉町、松並町、秋里などです。

是が非でも完遂

下水道事業は、国からの補助、地方交付税、起債、市税、受益者負担金などを財源に膨大な経費をかけて進められていますが、これ

公共下水道を進めている都市郡

——全国の市の数は597ですが、公共下水道を進めている市はその40%強にすぎません——

北海道	札幌	旭川	室蘭	帯広	苫小牧	北見	江別	岩見沢	小樽		
青森	青森										
岩手	盛岡										
宮城	仙台										
秋田	秋田										
山形	山形										
福島	いわき	郡山									
栃木	宇都宮										
群馬	前橋	高崎	桐生	伊香保	太田						
埼玉	川口	川越	大宮	所沢	行田	飯能	秩父				
千葉	千葉	船橋	松戸	習志野	我孫子	市原					
東京	区部	町田	立川	三鷹	東久留米	八王子	多摩町				
神奈川	横浜	川崎	横浜	藤沢	小田原	大和					
山梨	甲府										
新潟	新潟	見附									
岐阜	岐阜	大垣	関	瑞浪							
静岡	静岡	浜松	富士	熱海							
愛知	名古屋	豊橋	一宮	津島	稲井	岡崎	瀬戸				
三重	四日市										
富山	富山	高岡	小折								
石川	金沢										
福井	福井										
長野	長野	松本	飯田外								
滋賀	大津										
京都	京都	福知山	舞鶴			箕面	東大阪	高槻	泉北		
大阪	大阪	堺	豊中	吹田	岸和田	守口	富田林	枚方	池田	茨木	野田
兵庫	八尾	茨木	泉大津	門真	四郷	柏原	貝塚	狭山町	寝屋川	大東	
奈良	神戸	尼崎	姫路	加古川	高砂	伊丹	西宮				
鳥取	奈良	橿原									
岡山	鳥取										
広島	岡山	倉敷									
山口	広島	呉	福山	大竹							
徳島	下関	宇部	徳山	長門	小郡						
香川	徳島										
愛媛	高松										
高知	松山										
福岡	高知										
長崎	福岡	北九州	志賀町	宗像町	古賀町						
熊本	長崎	佐世保									
大分	熊本										
宮崎	別府										
鹿児島	延岡										
	鹿児島										

下水道の管きよがあり終末処理場の運転している市町村

(昭和四十六年四月現在)

下水道の施設と働き

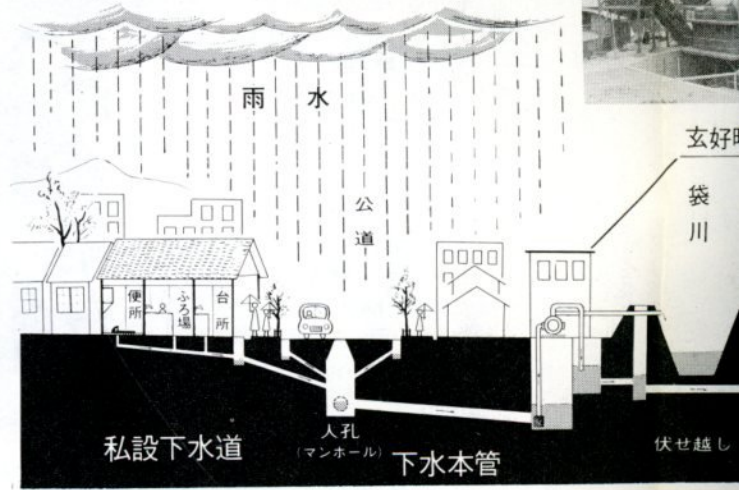

- …… 9月10日は「第11回全国下水道促進デー」
- ……この日は家庭の下水、工場の排水、雨水などを
- ……または科学的に処理し、水質公害のない都市環

9月10日

近く第 公害の

市は昭和二十八年から下水道事業に取りかかり、三十八年には下水道緊急整備五カ年計画を立てて強力に事業の推進を図り、城北浄苑も完成しました。

その結果、袋川右岸地域（袋川から久松山側）では四十三年十一月から供用開始となり、各家庭でも水洗便所の取り付けができるようになって、現在九九八世帯で水洗便所が使われています。

市下水道の推移

また、四十五年三月には玄好町に下水道の中継ポンプ場が完成、それまでは東町や西町などあちこちで悩みのたねになっていた浸水の心配もなくなりました。

袋川左岸地域は四十三年度に着工し、本年四月には一部供用開始となっており、四十六年度末には大部分の地区で水洗便所の取り付けが可能になります。

兆六千億円という巨額の資金を投入する第三次下水道整備五カ年計画を決定、この計画達成のため建設省に下水道高を新設しました。

また、管きよが整備され終末処理場につながった処理区域のくみ取り便所は、三年以内に水洗便所

諸外国の下水道普及率

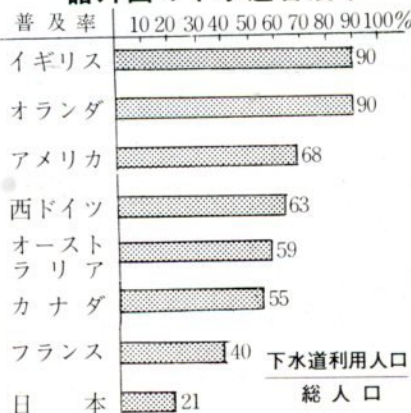

地方交付税、起債、市税、受益者負担金などを財源に膨大な経費をかけて進められています。これからの都市が都市としての機能を果たし公害のない快適な生活を営むうえで、どうしてもやらなければならない事業なのです。

22日から児童生徒科学展

市教委は、市内児童生徒の科学に対する関心や創作への意欲を高めるため、次の要領で科学展、美術展を開きます。

—◇科学展◇—

- 市立体育館で9月22日(水)~25日(土) 9月14日(火)までに出品目録提出
- 種類 動植物の採集標本、理科工作、研究・観察記録、発明工夫作品、その他
- 規定 ①出品数は一学校あたりの学級数
②作品に50字以内の説明をつける
③動物標本…縦横各45cm以内の箱またはノート式に綴ったもの
植物標本…四つ切り画用紙または最大85cm×110cmの大きさに綴ったもの
理科工作、発明工夫作品…無制限
研究・観察記録…ノート式に綴ったもので最大85cm×110cm

創作意欲高揚に美術展も

—◇美術展◇—

- 市民会館で10月2日(土)~5日(火) 9月21日(火)までに出品目録提出
- 種類 習字、絵画、彫塑
- 規定 ①出品は一学級で一部門に各一点
②習字…小学校は半紙、中学校は小画仙紙がよい
絵画…四つ切り(ただし版画、デザインは小さくてもよい)
彫塑…素焼き、石こう、紙塑など
- 詳細は市教委社会教育課(内線320番)で。



お話を聞いたあとに残った場面を思い思いに描くよい子たち(児童会館で)

「えをかく会」は今後毎月一回、海や山で絵をかき続けます。

御厨子のひさしで頭をもたげてならむ龍の彫刻



をもち上げて天井を覗んでいた。寡聞な私であるが、こうした所に龍の彫刻が飾られていたのは珍しいのではある。百年の武家政治の中で、精神的な最後の契り所であったのだな。再び蟬しぐれを浴びて帰るが、春の桜の折の美しさを想った。

(鳥取西高教諭)

山より転封になって以来、池田

て十体の龍がくすんだ金色の頭

にいぶされて、すっかり黒っぽ

こさせるのは、それは想像の美

観音院は上町の水道山の右す

薄暗い本堂に案内を乞うと正

破つて秘仏のみ瞬時に土蔵に引

き入れる構造であったこと等々

観音院の須彌壇

家代々の祈願所であるが、その

本尊の仮体は安らぎに満ちている

わせられる。本尊は昔久松山の祠

連載「ふるさとの埋れた美をたずねて」(4)

ひさしに龍の彫刻

▽武▽田▽勝▽文▽

本尊の仮体は安らぎに満ちている



わせられる。本尊は昔久松山の祠

夫婦仲よく 白兔・不増不減の池に白鳥

神話「因幡の白ウサギ」で、皮をむかれた白ウサギがからだを洗ったと伝えられる白兔の不増不減の池にこのほ

「えをかく会」の第一回「お話をえにかく」は八月二十九日、市立児童会館ホールで開かれ、二百二十人の会員のうち約百八十人が参加しました。木下則之館長の「山火事を消した鳩」など三つの短いお話を聞いた後、鳥大付属小の本恵三先生ら四人の先生に学年別の指導を受けて、こどもたちは思い思いの絵を画用紙に描き出しました。



鳥の夫婦

心に残った場面を絵に

「お話をえにかく」

児童会館

「えをかく会」の第一回「お話をえにかく」は八月二十九日、市立児童会館ホールで開かれ、二百二十人の会員のうち約百八十人が参加しました。木下則之館長の「山火事を消した鳩」など三つの短いお話を聞いた後、鳥大付属小の本恵三先生ら四人の先生に学年別の指導を受けて、こどもたちは思い思いの絵を画用紙に描き出しました。

当日は残暑きびしく、ホールいっぱいの子供は汗ばむ。即座に描き上げる子、他人のかくのをまねる子、われ聞せずと終始よそみをしている子など様々。中には終わる直前まで白紙にとらめっこをしている子もあり、指導の先生は大奮闘でした。

能力を広く生かそう

第十九回働く婦人の福祉運動が九月十五日から二十四日まで全国的に実施されます。当市でも鳥取婦人少年室が中心になって働く婦人、使用者、社会一般に対して啓蒙活動を展開します。働く婦人がより高い資質を持ち、その能力を広く発揮することは、経済社会の発展に必要なばかりでなく、働

十五日から諸行事

働く婦人の福祉運動

行事が計画されています。働く婦人の職業能力が「女子の適職」のわくにこだわることなく、個々の能力に応じていろいろな職種に生かされるよう、働く婦人の自発的努力と使用者、社会一般の積極的な協力が望まれています。なお九月十六日(木)午後一時から四時まで、ナショナル会館で「働く婦人の研修・懇談会」があります。



遷喬に照明灯 働く青少年の運動場に開放

市教委は働く青少年が夜間にスポーツを楽しめるよう、遷喬小グラウンドに工費九十万円をかけて照明施設をつくりました。照明施設ができたので働く青少年も夜間スポーツを楽しめるようになった遷喬小のグラウンド

ブルー側に一基、校舎側に二基合計三基十二灯が一灯平均五十ルクスの明るさでグラウンドを照らしています。この明るさだとバレーボールはもちろんだ、ソフトボールの試合もできます。夏は午後七時三十分から、秋は午後七時からそれぞれ二時間無料で開放し、スポーツシーズン中の十一月末まで照明しています。なお、照明灯の管理は地区の体育指導員が当たります。

富桑に県一の栄冠

第一回少年野球選手権

富桑は田中投手がノーヒットノーラン試合を演じて市大会の雪辱を果たし、「県の王座」第一号になりました。

▽決勝

富桑 00000022
醇風 00000000

とっとり市報

233号

昭和46年9月10日

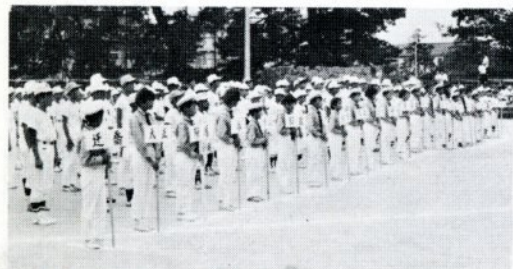

市大会で堂々と入場する各校ナイン(西高で)

市大会では 醇風が優勝

一方、この県大会の予選を兼ねた第十一回鳥取市少年野球大会は八月六日から九日まで西高、醇風、富桑チームが優勝しました。

県下三プロックの代表四チームが参加、西伯0-1 富桑、北谷8-12 醇風で東部一校が勝ち残り決勝戦が行なわれました。

富桑の守備の乱れに乘じた醇風が効果的な得点をあげ、北川投手の好投で完封勝ち、二年ぶり三度目の優勝を飾りました。試合成績は表のとおりです。

小両グラウンドで開かれました。二十四チームが参加、金田裕夫名誉会長(西高会場)浜崎芳宏名誉副会長(醇風会場)の始球で熱戦を展開。前年優勝の遷喬は二回戦で姿を消し、初参加で勝ち進んだ鳥大付属、城北、福部も健闘及

市大会の各校戦績

谷大	0	3	0
付立	9	1	0
立高	0	4	1
井進	4	2	4
恒松	2	7	0
保風	11	0	2
露山	0	3	2
正紀	3	9	0
山北	0	2	0
影徳	11	1	7
南里	4	2	1
桑部	2	13	5
田部	7	7	1
鳥大	1	1	4
付属	2	0	8
日末	0	8	1
久美	8	0	7
醇風	0	0	0
賀賀	0	0	0
湖大	0	0	0
世福	0	0	0
福城	0	0	0
面湖	0	0	0
米富	0	0	0
福倉	0	0	0

転出して一年は有効

市民交通災害共済

最近の交通事故はどうしようもないほどの激増ぶりです。昨年も

鳥取市内で百人に一人はなくなったりけがをしています。家の中まで車が飛び込む時代、思わぬ事故に備えるための「市民交通災害共済」をご存知でしょうか。市民交通災害共済は、市内に住んでいて住民基本台帳に登録され

市民と市長のつどい日程

9月16日(木)	倉田小	体育館
" 21日(火)	大正小	"
" 22日(水)	伏野公民館	"
" 28日(火)	明治小	体育館
10月5日(火)	美和小	"
" 8日(金)	城北小	"
いずれも	午後6時	~9時

持っている人ならば、一人一口はだれでも加入できます。印鑑と掛け金を持って申し込んでください。掛け金の払い込み額は年間四百六十円(掛け金五百円、市補助四十円)です。ただし六十五歳以上、中学生以下、心身障害者、生活保護者は四百二十円(掛け金五百円、市補助八十円)です。給付金は死亡五十万円を最高に入院(百八十日まで)一日五百円、十日以内の手術など一連の問題についてみなさの相談相手になるため、鳥取県住宅相談所(吉方温泉町一丁目)が開かれています。気軽に利用してください。

住まいの問題 何でもござれ

住宅問題 県相談

住宅は私たちに最も身近な問題の一つです。自分の家を新築、増改築するとき宅地、建築資金、技術など一連の問題についてみなさんの相談相手になるため、鳥取県住宅相談所(吉方温泉町一丁目)が開かれています。気軽に利用してください。

◇豆辞典「役所用語」は休みます。印刷・中央印刷株式会社

鳥取市市長公室市政室編集発行

(鳥取市尚徳町一六一)

半数は県内に就職

中卒就職者は激減

人手不足が深刻となり、各企業は労働者確保に血まなこで、若年労働力は「金の卵」といわれています。しかし、不況感に加えてドル・ショックの追い打ちで、中・高卒の採用を全面的に取り止める大手企業も出るなど、就職戦線は予断を許しません。

昨年度の県内の就職状況を参考に、就職の実情について考えてみましょう。

求人倍率は十倍以上

ことしは十月一日から、全国一せいに高校生の就職選考が、また一月からは中学生の就職選考が始まります。

このところ進学率が年々上昇し、今春は中学校では八七・五割が、高校では三〇・七割が、それぞれ進学しています。

さらに生徒数も減少しているため、中学卒の就職者は約九百人、高校卒では五千七百人と、この五年間でそれぞれ約二千人も減少しています。

これを反映して、求人倍率は年々高くなり、娘は五年前より下向きになりつつあります。

「以前には、うちの生徒を採用して欲しいと頭を下げて会社を回ったものですが、最近はずつかり逆になり、自分の希望する職業が選べて、今の生徒はしあわせですね」と就職指導の高校の先生は話しています。

多い京阪神地区

就職先は、中学卒では県内が約五百人(五四・九割)で、県外を上回っているものと、

製などの機械関係に三百人と、全体の約八割を占めていいます。

高校卒では事務、管理的な職業に約千七百人、技能工や生産工程の職業に約千四百人、セルスやサービス業に約千九百人などとなっており、中学卒の職種ときわだつた相異があります。

急上昇する初任給

求人難をスバリと反映しているのが、初任給の急上昇。昭和四十年と四十六年の比較は別表のとおりですが、この間に二倍以上に上がりました。しかし県外と比較すると、中・高卒ともまだ数千円の格差があります。

初任給の比較

卒業学校 性 別	県 内		県 外
	昭和40年	昭和46年	昭和46年
中学卒男子	11,240	25,200	28,100
中学卒女子	12,640	24,000	26,900
高校卒男子	13,220	28,500	33,700
高校卒女子	12,980	25,900	31,700

単位・円

就職者数の推移

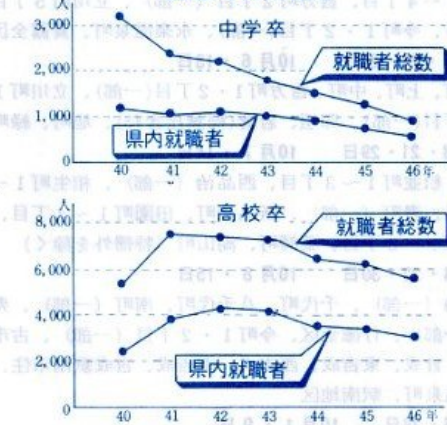

百社が県内に進出



産業構造の高度化を目指す、本県では企業誘致を進めてきました。昭和四十二年には中海地区が新産業都市に指定されたこともあって、製造業を中心に順調に推移してきました。

昭和三十五年から四十五年までに本県に進出した企業はちょうど百社。従業員は二十万人のぼりです。業種別では、機械関係が最も多く三十九社、ついで

電気関係十六社、金属、機械各十社などとなっています。

地域別にみると、東部四十四、中部二十一、西部三十五ですが、このうち約半数の四十八社は都部に進出しているのが目をひきます。

この結果、都部でも地元で就業する機会がふえ、縫製工場では農家の婦人の労働力を活用するなど、農家所得の向上にも貢献している。

れもあり、一事業所の問題だけではなく、一事業内容で、賃金、福利厚生施設についての不満がかなり多く、これに労働時間や休日、仕事の内容などを加えると、各項目とも満足しているというものは二〇・五割(三六・一割)しかなく、各項目とも不満三二・六割(九・三割)が上がっています。

では、現在の事業所に長らく勤める意志があるか、ということになるわけですが、長勤めたい三三・四割(四五・七割)、やめたい一〇・七割(八・二割)、わからない五七・三割(四六・二割)となっています。

やめたいとわからないをあわせると三分の二以上の層が流動的な状態にあることになり、心理的な転職の芽が意外と深く、広いことを物語っています。

ふえる転職

「就社」から「就職」へ

会社の人事担当者は、苦勞して集めた若い労働者が、あつという間にかわつてしまふと嘆いていますが、多いといわれる転職の実状はどうかのうです。

三年で五割転職

本県に就職した中学・高校卒業生のうち、一年後に二八割、失散だつた一八割は約二割、三年後には約五割が転職しています。

以前のように、最初の就職先で一代働きのが当然とされてきたころから見れば大きな変化ですが、これは「就社」から「就職」へと考え方が変わってきたものといえます。

ある大メーカーの調査でも「自分の能力が発揮できない仕事なら転職する」というのが九割もあり、人事担当者をあわてさせたという例もあります。

調査によれば、転職してよくても、ある人材銀行の内は中学卒業生)では、仕事

勤務条件に不満

若者がなぜ転職するかという問題について、鳥取県では毎年職場適応状況調査を行なっています。

昨年三月の卒業生について調査した結果は次のとおりです。

就職先を決めた理由としては、高校卒業生(カッコ)は「給与」が最も多いと、少年の心を傷つけ、社会への不信感をうつけけるおそ

勤務条件に対する満足度

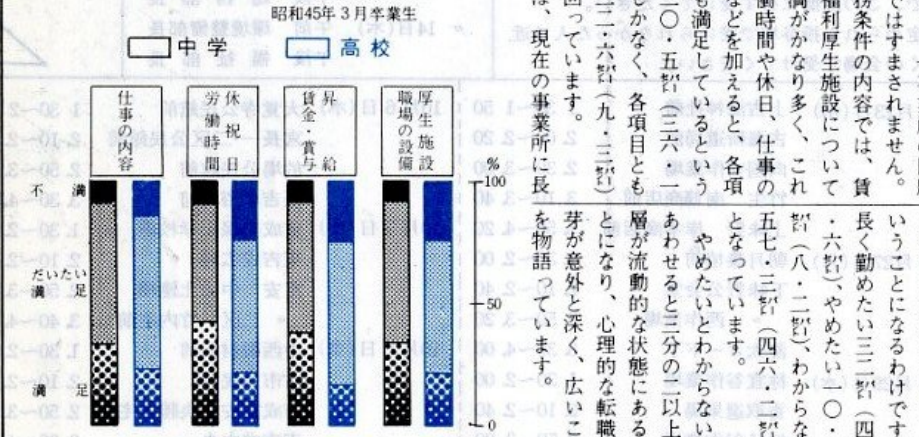

秋の交通安全運動 9月27日〜10月6日



お知らせ

県職員採用初級試験のお知らせ

鳥取県では、次のとおり初級の職員採用試験を行います。

- 試験区分と受験資格
- 一般事務A 昭和三十九年四月二日から二十九年四月一日までに生まれた男女
- 一般事務B 土木 昭和三十九年四月二日から二十九年四月一日までに生まれた男子
- 学歴は問いませんが、高校卒業程度の学力が必要
- ▼採用予定人員 一般事務A 〃約二名、一般事務B 〃約八名、土木 〃約一名
- ▼第一次試験 十月十日(日)鳥取市(鳥取西高)と米子市(米子東高)で行ないます。
- ▼願書受付期間 九月一日から九月三十日午後五時
- ▼その他 受験申込書は鳥取県人事委員会(鳥取市東町一(二二〇 一六八〇))にあり、直接、または郵便で請求してください。
- ▼なお、郵便の場合には封筒の表に「初級請求」と朱書き、返送先を明記し十五円切手を貼った返信用封筒を同封してください。

ガン早期発見に集団検診を受けよう

昨年本県では、ガンで死亡した人が約九百人。これは交通事故死の七倍にあたり、死亡原因の第二位です。ほとんどのガンは早期に発見して治療すれば治りますが、発見が遅れると文字どおり命取りとなります。

本県では国民のガンの集団検診を行なっており、早期発見に努めています。早検診を受ける人がまだまだ少ないようです。市町村役場保健所で検診日などを、おたずねのうえ、ぜひ検診を受けましょう。

文化講演会

会場	講師	入場料
倉吉会場 (倉吉福祉会館)	馬 義 義 郎	無料
米子会場 (米子市公会堂)	池 波 正 哲	無料

十月四日午後六時開場
十月五日午後六時開場
※多数来場ください
主催 鳥取県・文芸春秋

役所への不満などは「行政相談所」へ

十月十日から十六日まで行政相談週間です。本県でも、行政に対するみなさんの不満や苦情などを解決するため、この期間中に全市町村で行政相談所を開きます。

気軽に相談においでください。

料飲税の免税点などを引き上げ

地方税法の一部改正されたのに伴い、料理飲食等消費税の免税点が十月一日から次のとおり引き上げられます。

●旅館に宿泊したとき、またあわせて食事などをしたときの免税点は千六百円が千八百円に。

●飲食店で飲食したときは八百円が九百円に。

●あらかじめ提供品目ごとに料金を支払う飲食の場合には四百円が四百五十円に。

●旅館に宿泊したときの基礎控除額は八百円が千円に。

鳥取県を美しくする運動

道路端や公園、河川などにごみを捨てる人が絶えません。このため美しい本県の景観も台なしになっていく例があります。

そこで本県ではこうしたごみを一掃するため九月二十五日から十月四日まで「鳥取県を美しくする運動」を展開します。

この運動期間中に、公害

市民会館だより

おもな行事予定

- 9月5日(日)~8日(水) 西高美術部展示会 無料
12日(日) 第15回県青年大会
14日(火) 第2回ギター音楽の夕べ 有料
18日(土) 朝日女性サロン 整理券
19日(日) 大阪フィルハーモニー交響楽団演奏会 有料
24日(金) 昭和46年度NHK全国音楽コンクール県大会 無料
25日(土) 三市劇団合同公演 有料
26日(日) ファッションショー 無料
10月1日(金)~5日(火) 児童生徒美術展
2日(土) 裏千家淡交会鳥取支部青年部5周年記念式典
3日(日) 井上恭子・民恵門下生おさらい会
4日(月)~5日(火) 小・中学校音楽祭、弁論大会
7日(木) 関西芸術座演劇公演
9日(土) ラジオリサイタル 無料
15日(金)~17日(日) 市民文化祭(前期)

市民会館だより

お知らせ

ジフテリア、百日せき、破傷風の 対象区域 接種場所
定期予防接種
◇対象となる人
第1期 昭和45年7月1日から46年5月31日までに生まれた人
第2期 昭和44年7月1日から45年6月30日までに生まれた人
第3期 昭和40年4月2日から41年4月1日までに生まれた人
第4期 昭和34年4月2日から35年4月1日までに生まれた人
◇料金 無料
◇時間 午後1時30分~3時

不燃物の収集予定

特別清掃地域内
9月10・18・27日 10月4・12日
9月11・20・28日 10月6・13日
9月13・21・29日 10月7・14日
9月14・22・30日 10月8・15日
9月16・23日 10月1・9日
9月17・25日 10月2・11日
9月10・29日 10月11日
9月13・29日 10月13日
9月17日 10月1・15日
特別清掃地域外
9月20日 10月4日
9月22日 10月6日
9月17日 10月1・15日
9月27日 10月8日

ととり市報

9月10日~10月15日

小児マヒ予防生ワクチン投与

対象児 昭和46年1月1日から46年6月30日までの出生児、およびそれ以前の出生児で小児マヒ予防生ワクチンの投与をまだ2回終わっていない乳幼児。
料金 無料 時間 午後1時30分~3時
生ワクチンを飲んではいけない人 発熱、下痢、できもの、発疹、結核、および心臓、肝臓、腎臓、血管に疾患のある子、種痘接種、はしか予防接種後1カ月以内の子
対象区域 第1回 第2回 投与場
神戸、大和、美穂、明德、吉岡、大郷、美保、大正、東郷、稲葉山、修立、米里、面影、津ノ井、日進
明治、久松、富桑、豊実、松保、倉田
醍醐、遷喬、賀露、湖山、木恒、城北
指定の日に投与を受けなかった乳幼児
○注意 1)この時期をすぎると投与を受けられませんので、この期間に必ず受けてください。
2)定められた投与場で受けられなかった人は近くの会場で受けてください。

胃ガン検診

9月22日(水) 10月7日(木)
9月22日(水)と10月7日(木)に市役所の裏で胃ガン検診を行います。70人で締め切りますので、早めに申し込んでください。申し込みと問い合わせは福祉部厚生課(内線267)へ。

浜坂地区離乳食実習

日時 9月30日 午後1時
場所 浜坂生協
会費 30円
講師 市保健婦 保健所栄養士

定期結核健康診断

は、定められた会場で受けられない人は、近くの会場で受けてください。

Table with columns: 月日, 場所, 時間. Lists health check-up locations and times across various districts like 伏野, 松の聖母学園, 三津, etc.

◇料金 無料 ◇対象となる人 6歳以上の全市民(幼稚園、保育所、小中学校、勤務先などで受ける人は除きます) ◇受けてはいけない人 妊娠中の婦人

無料法律相談

9月10日(金) 10月15日(金)
民法上の問題で困りごとのある人は、気軽においでください。
担当 鳥取地区弁護士会
時間 午後1時~4時
場所 市民相談室

市政相談日

市政について要望、意見、苦情のある人は、市政相談日を利用してください。午前9時から12時、午後1時から4時までです。
9月16日(木) 午前 産業部長 午後 建設部長
" 23日(木) 午前 教育長 午後 水道局長
10月5日(火) 午後 市長まはし助役
" 7日(木) 午前 市長公室長 午後 総務部長
" 14日(木) 午前 環境整備部長 午後 福祉部長

9月 国民健康保険料の 第2期納付月です