



鳥取市政三本の柱○信頼される市政○住民福祉の充実○近代的なまちづくり

市民体育祭の改善を



米村宗太郎さん(五)

米里地区は昨年市民体育祭に不参加でした。市内の地区で人口が最も少なく、若者が減少している地域なので、参加に意義は認めますが、負けることが初めからわかっている出場するのも面白くありません。核家族化が進み団地に若い層が集中する現在、年代別に競うなど競技方法を変更する必要があります。…….ことは参加しますよ。(中大路、鳥取郵便局)

楽しい婦人体操教室



広嶋香織さん(三)

市報で婦人体操教室のお知らせを見て、美容と健康のために参加しています。体操だけでなく民踊やフォークダンスもあってたいへん楽しい。月一回は少なすぎるので毎週でも指導してほしいものです。市民は市の施設利用には面倒な

健康はみんなの願い

手続きがあると思ってしまうので、体育施設は簡単に利用できるのなら、もっと積極的にPRすべきです。(南町、主婦)

家庭で動けぬこども

細田利行さん(三) 肥満児やもやしっ子も部分的には見られますが、学校では時間帯の中にからだを動かす時間を組んだり、五、



六年生全員を運動クラブに入れて週一時間スポーツをさせるなど、こどもの体力づくりには力を入れています。問題は帰宅後で、習いごとやテレビ、少ない遊び場などが影響し、動くことを自分で押えてしまうようです。(新品治町、小学校教諭)

手料理で食生活豊か



中島紀子さん(四) おばあちゃんからこどもまで七人家族なので食事には気を使います。添加物などの公害を考え、イン

自分に合った方法で

スタント食品はほとんど使わず、みそ、ジュースは自家製です。手間はかかりますが、おふくろの味が家族の健康につながるのではないのでしょうか。ワカメを塩づけにして一年中食べたり、こうじづけなどの保存食や、果実酒も試んでいます。(川端三丁目、主婦)

上原万寿治さん(六)



六年前、定年退職を契機に「朝起きテニス会」に入会しました。久松山のふもとできれいな空気を吸ってボールの快音を聞きながら走り回る

精神的ゆとり持って



坂井晴隆さん(三) 会社で野球部のマネージャーをしているので、千代川原のスポーツ広場をよく利用しますが、岡山県など他県の施設と比べて使用料が安くありがたいと思っています。高校時代から弓道をやっていますし、からだはいたって丈夫です。健康を保つには日々の生活が大切ですので、

と、全くすがすがしい気分になります。朝の久松公園には、いろんな人が自分に合った方法で、散歩したり、走ったりして健康保持に努めているようです。この公園からテニスコートがなくなるそうですが、残念でなりません。(寺町、県婦人相談員)

鳥取市民憲章

わたくしたちは
だれにも親切にしましょう
わたくしたちは
正しく時間を守りましょう
わたくしたちは
まちに緑を育てましょう
わたくしたちは
公共物を大切にしましょう
わたくしたちは
清潔な環境を作りましょう

(富安二丁目、会社員)

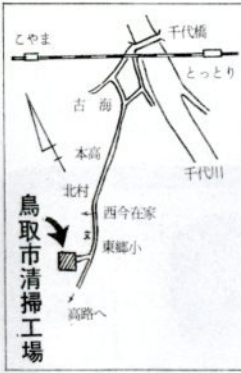

鳥取市では一日に約九十トンの可燃物が排出され丸山の焼却場(処理能力一日二十五ト)と津ノ井のコンポストプラント(同五十ト)で処理しています。しかし排出量が処理能力を上回っており、処理時間の延長などで何とか

鳥取市清掃工場

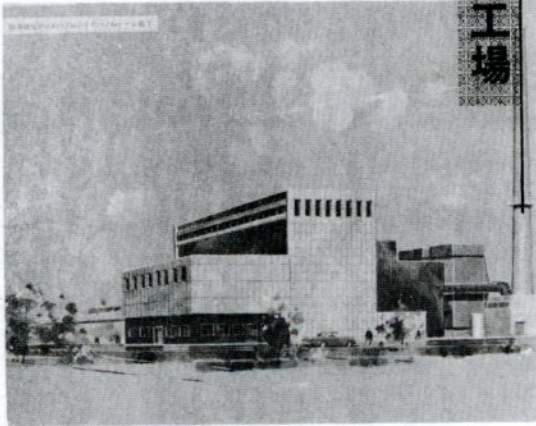

「鳥取市清掃工場」の完成予想図

1日180トンの可燃物処理

西今在家に来夏完成めざす

環境整備施設が着々と建設されています。不燃物処理施設「高草清掃工場」はすでに昨年完成、現在、可燃物処理施設、秋里の終末処理施設、東部霊場の建設が急ピッチで進められています。鳥取刑務所も移転先が決まり、近く造成工

「地域エゴ」を乗り越えて

①

事に着工します。これら施設整備は、関係地区住民のみなさんの地域エゴを乗り越えた理解と協力があってこそ初めて実現したことです。今月号から三回にわたって可燃物処理施設、終末処理施設、東部霊場、刑務所移転を連載します。

約三千四百平方メートルの建物を建て、焼却炉、大型ゴミ破砕機、集じん装置、汚水処理施設などを備えたもので、総事業費は七億二千三百万円。焼却炉や付属機器はすべて建物内に収容し、環境の調和を図っています。

処理能力三十ト(八時間)の焼却炉二基は連続機械式で、効率的に運用するために交代制で二十四時間運転させ、一日最大百八十トまで処理することができます。また、施設の運転管理は集中管理方式をとり、焼却炉の各工程を機械化して自動制御装置、警報装置を一カ所に集め、必要な場所には工業用テレビ、場内電話、放送設備を設けて、作業の安全と能率の向上を図ることになっています。

消化していますが、パンク寸前です。このため、コンポストプラントを廃止して新たに公害のない近代的な清掃工場を建設するよう、来年七月ごろを完成の目途に、現在、造成作業を進めています。

この施設「鳥取市清掃工場」は西今在家の約四万平方メートルの敷地に

公害防止には万全を期して、臭気やばいじんが外部にもれないようガス冷却設備や集じん設備を設置、騒音基準は敷地境界線で四十デシベルとし、汚水は化学処理、生物酸化処理で放流基準以下にするなど、地元のみなさんに迷惑をかける心配を減らしています。

市政雑感



金田 裕夫

⑱

市民の総意と対話行政

「市長は、市民との対話行政を進め、市民の総意にもとづいて市政を執行したい」といふ乍ら、我々の主張をなぜ聞き入れないのか、なぜ実行してくれないのか」との意見があるが……。はたして市民の総意とは何であるか。市民との対話集会で出される要望、また市役所での陳情・相談などでの要望、これらはまことに広範囲かつ多岐である。これらをすべて実行することは財政的にも不可能であるし、また財政的に可能であっても、要望の中には市民の所謂エゴもあるし、市において、即ち税金で実施することの妥当性を欠くものもある。

市民との合意のもとに市政を執行するということは、市民の意見に迎合し、なんでもかんでもごもつとも聞き入れることではないと思う。あくまで鳥取市の将来のあるべき姿、市民のしあわせな生活実現のため、明るく豊かな、住みよい鳥取市を実現する方向にそって、市民との意思の疎通を十分はかり、要望を取捨選択し、計画的効率的に実施して行くことだと信じている。

私が就任以来、地域別の市民集会を行ない、要望について実施を約束し、現在その大部分を履行しているが、それは都市として行政で当然さなねばならぬものがなされていなかったからであって、市民の要望を無批判に取り入れたわけではない。(市長)

学生・生徒の住所 修学中は修学地に

近年、郷里を離れて修学する学生・生徒の数が多くなっています。が、学生・生徒の住所に異動があっても届け出なかったり、誤った考え方で転入、転出の届け出がめだっています。

人の住所は、だれが見てもその人の生活の中心になっていると認められる場所をいい、学生・生徒の場合は、修学中は修学地の下宿や寮の所在地を住所とします。したがって、夏休みや冬休みに一時帰郷して、それが一―二カ月に及ぶときでも住所の異動にはなりません。

カメラルポ

歩道ができた！これで毎日の通学も安心(寿町で)

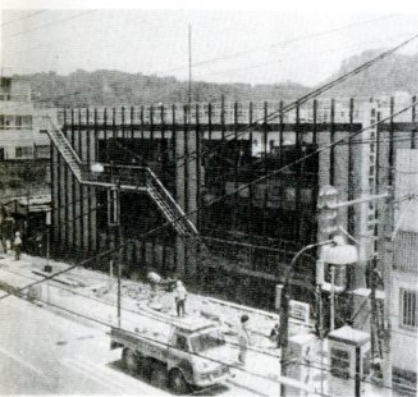

初の市営駐車場完成 30分までは50円

片原2丁目の中電工跡地に初の市営駐車場=写真左=が完成、7月3日にオープンします。鉄骨造り自走式2階3層建ての駐車場で、

延べ面積 2,441平方メートルに93台を収容、市街地での商用、買い物、不法駐車防止に一役かうものと期待されています。工事費は7,033万円。
なお、収容台数の約3分の1は月ぎめの定期駐車です。希望する人は市役所3階、市開発公社に申込んでください。

通学路を優先的に 進む歩道新設計画

久しぶりに市街地を散歩すると、あちこちで新しい歩道にお目にかかります。金田市長就任の46年、市

交通安全対策協議会で「安全施設整備5カ年計画」を決定、46、47年度で14路線5,100メートルの歩道を新設し、48年度はお堀ばたなどスクールゾーン内8路線2,400メートルの歩道新設を優先させ、さらにカーブミラー、防護さくの設置も計画しています。50年までには、合計42路線17,800メートルの歩道が新設されることになっています。

駐車時間など	区 分		金 額
	区 分		
駐 車 料 金	30分まで		50円
	午前8時～午後9時	30分を越えて1時間まで	100円
		1時間を越えて、1時間ごとに(1時間未満は1時間とする)	50円増
	閉門時間中	午後9時～翌朝8時は閉門	200円
	回数駐車料	50円券 12枚つづり	500円
	定期駐車料	1カ月	4,000円

私たちの生活と

▽14△ 部落問題

↓部落民という説はいくたの難点をもっています。
「ちなみに、「えた」という言葉には、南北朝時代から「穢多」という、けがらわしい印象をあたえるきわめて差別的な感じの濃い漢字があてはめられました。おそろしく僧侶などの知識人が考えたことでしょう。」

前提に帰化人差別

鷹戸は賤民より上位
まず第一に、「えた」の語源を「餌取」にあてるといふ説が正しいかどうか疑わしい点が少なくないことです。平安の中ごろの十世紀にできた漢和辞書の「和名抄」に「屠兒」つまり獣や禽の屠殺にしたがうものを「恵止利」とよんでおり、餌取は前にものべたように鷹や雉の餌のために獣禽を屠殺する仕事はしておりますが、この「えとり」が「えた」に変化したという語源的な説明は、あくまで推定的な仮説であって、もうひとつ

↓積極的な根拠を欠いており、第二に、鷹戸は実は雑戸ではない

非論理的な異民族説

各所できれる先祖説
第三に、雑戸はもちろんのこと品部にも帰化人の子孫があったかも知れませんが、そうではない場合もきわめて多かつたと考えられる点です。

部落の歴史―序説 10

要するに、(一)「えた」の前身が「餌取」であったということが疑わしく、(二)さらに餌取の前身が帰化人の子孫であることが疑わしい

低いか帰化人の身分

とするならば、「えた」の先祖が帰化人であるという図式は各所でとぎれてしまうわけで、その説明は論理的にも歴史的事実からも成立ちにくいこととなります。

それにもまして「えた」の祖先を帰化人に結びつけようという考え方の底には、帰化人というものが古代において社会的差別の対象とされた低い身分の人たちであったという前提が独断的にもうけられ、そういう先入観から見た帰化人説がつくられたという点をとくに指摘しなければなりません。

帰化人のなかには、古代に日本が朝鮮を侵略したとき、捕虜としてつれてきたものもあるいはあつたでしょう。またそういう人々を奴隸的な扱いをして賤民身分におとしたケースもあつたでしょう。奈良時代前後の古代官営工房に働く下級技術者や雑役の労働者のなかに帰化人およびその子孫がいたことはまぎれもない事実であります。といつても帰化人全体が社会的身分の低いものだけであつたとはかぎりません。むしろその反対の場合が記録の上にはかなり明らかにされるのです。つきにはこの点についてすこしふれましょう。
◇大阪市立大学・原田伴彦教授著「連さい部落の歴史」から抜粋。

汚濁防止に積極発言

環境づくりで市民と市長のつどい

ことし二回目の「市民と市長のつどい」が六月二十三日遷喬小学

「犬害、防止策を望む声も出た「つどい」



校講堂で開かれ、鳥取市を美しくする会、湖山池を守る会、袋川美化推進協議会など市民団体を中心に、約百人が「鳥取市のよりよい環境づくり」のための方策を熱心に討論しました。

金田市長が「自然環境の破壊をやめ破壊されているものは回復に努める。と同時に緑の広場、下水道、ゴミ処理施設などの生活環境を年次的に整備して行く」とあいさつ。相生

町一丁目、浜野二郎さん(笑)の司会で討議を進めました。

「湖山池の美化には市も積極的に湖面は比較的きれいになったが、湖底は相当汚れていると考えられる」「池周辺の一般家庭は洗剤のたれ流しなどにもっと気を配るべきだ」「青少年がからだを鍛えるために池周辺に遊歩道をつくってほしい」などの意見要望に、市長は「県が来年度東郷池をしゅんせつするので、再来年度は湖山池を実施するよう望んでいる。水質検査は毎月行なっているが、市民もたれ流しを監視してほしい。布勢一松原間の道路を拡幅して自転車道、遊歩道をつくる計画で調査している」と答弁。

また「千代川の汚れが目につくが、今のうちに手を打つ必要がある」と答弁。また「千代川の汚れが目につくが、今のうちに手を打つ必要がある」と答弁。

正副会長と

監事を再選

町内会連合会総会

「旧袋川の両側にアヤメなどを植えては」との提言には「千代川のゴミは伏野海岸にまで被害をもたらす。市民だけでなく千代川流域の住民に、ゴミを捨てないよう協力を求めたい。アヤメを植えることは、建設省との関係もあり即決できないが、一定の区域を設けて試験的にやれないものか話し合ってみよう」と答えました。

このほか、ゴミの不法投棄に関する問いには「不法投棄の大半は事業活動から出るゴミなので、これを処理する場所をつくり市報などを通じて指示したい」と答弁、「捕獲員を増員してほしい」と犬害防止策を望む声も聞かれました。次回は、七月十四日(土)午後一時三十分から福祉文化会館で「鳥取市の教育を考える」。

昭和四十八年度鳥取市町内会連合会総会は、六月四日午後一時三十分から福祉文化会館三階体育指

導室で開かれました。表彰状、感謝状贈呈の後、今年度の市政重点施策の要点を大森助役から聞き、四十七年度決算の報告、四十八年度事業計画などを審議、新しい役員を選んで閉会しました。四十八年度の新役員は次の通りです。(任期一年。会長、副会長、監事は再選。敬称略)

- 会長 浜野二郎
- 副会長 中島熊雄 金田文夫 中島栄治

評議員

- 中島熊雄 田中達郎 (久松)
- 浜野二郎 田中信治 (醇風)
- 森下久平 上山貞一 (遷喬)
- 金田文夫 岡本賢一 (修立)
- 加藤博信 神谷富士孝 (明德)
- 谷本義正 前田繁春 (日進)
- 中島栄治 竹内 保 (稲葉山)
- 中村嘉光 赤松政美 (富桑)
- 井上幸喜 佐々木健蔵 (城北)

監事

- 上山貞一 中村嘉光
- 佐々木健蔵

市民の体位向上と体力増進をめざす市民体育祭(第十六回)が、ことしも次の日程で開かれます。みんなで誘い合って参加しましょう。

会の少ない人も、体育祭参加を契機にスポーツに親しんで、明るい生活づくりのものにしましょう。

8月5日(日) 水泳Ⅱ会場は 撃場

9月9日(日) 射撃Ⅱ吉岡射

健康はかけがえのない財産

来月5日から市民体育祭

昨年の体育祭では十五種目に延べ六千人が参加、若者は日ごろ鍛えた腕前を披露し、お父さんお母さんは坊やの前で精いっぱいプレーを演じました。

健康はかけがえのない財産で

明徳小プール

9月2日(日) 男子バレーボール

9月16日(日) 軟式野球、ソ

す。これからは健康づくりに最適な季節ですので、日ごろ家庭で、職場で、地域でスポーツをする機

9月2日(日) 男子バレーボール、女子バレーボールⅡ久松、小、醇風小、附属小、附属中、北

9月16日(日) 軟式野球、ソ

①城北②稲葉山③明徳④賀露⑤美徳⑥世紀⑦富桑⑧湖山

座談会



水なしでは七〜十日間しか生存できないといわれるほど、水は生命の維持に欠かせない大切なものです。しかし蛇口をねじればいつでも水が出る便利な現代では、水の大切さも忘れられがちです。そこでこれを再認識してもらおうと、水道局は六月一日〜七日の水道週間、六月四日福祉文化会館で座談会「お母さんと水道」を開きました。市の消費生活モニター十五人と水道局から局長以下五人、業者代表三人が出席、叶水源地を見学した後、座談会に移りました。以下はその要約です。

最大需要にこたえる

日本には「湯水のごとく」ということばがあり水は豊富で安価なものの代名詞のように使われてきましたが、近年は東京など大都会で深刻な水不足を生じています。鳥取市の水道の現状はどうでしょうか。

水道局 昨年度は約十万四千人の市民に一日最大五万六千トを配水していますが、一日七万二千トの保有水源をもっているため昭和五十年までは水の心配は全くありません。しかし以後は水不足が生じるので、新しく五万トの水源を千代川に求めるため、四十九年着工予定で現在調査などを行なっています。水の使用量は朝と昼、夏と冬など時間や季節によって大きく違いますが、水道局としてはいつでも最大の需要にこたえる供給



水道について話し合うお母さんたち

あと3年は心配ない

新水源求め調査続ける

おり、蛇口の故障などで止水栓を締めたいとき困っています。
水道局 止水栓は従来、道路に設置していましたが、現在新しくつけるものは、メーターと一緒に敷地内に取付けています。止水栓の位置変更は、希望があれば受付けています。

きれいな水を豊富に

水質はどうでしょうか。
モニター 鳥取の水は吉岡の簡易水道の水よりまずいですね。
水道局 吉岡の水は清水なのでうまいのは当然ですが、人工的に

態勢をとっていないかもしれません。
モニターのみなさんは何か不満な点はありませんか。
モニター 検針票が月によってあったりなかったり……。
水道局 留守のときは戸にはさんでおきますが風で飛ぶことを強く感じることがあります。

とがあり、検針員によっては置き場所が違うことも考えられます。
モニター 止水栓（せん）が道路工事で埋められたままになって

大量の清水に近い水を送ることは不可能です。しかし、衛生面では鳥取の水がずっと安全ですよ。
モニター 大阪などに比べるとうまいけれど、朝、塩素のにおいが鼻につくこともあります。

水道局 鳥取の水はもとがきれいなので都会のよういろいろな薬品を入れる必要はなく、ろ過して滅菌しただけの水道です。朝は臭覚が敏感なので、塩素のにおいを強く感じる場合があります。
モニター とときどき金気が出るので、全自動洗たく機で洗ってもまた洗い直すことがあります。

水道局

屋内の管が古くなるとサビが出ることもあります。きれいな水を豊富に送ることを第一と考えていますが、赤水は数分間洗って管の中のサビを出してしまってから使ってほしい。

隔月検針・隔月集金

物価高の昨今、水道料金は改定になるのでしようか。
水道局 現行料金は四十三年に改定したもので生活用水一ト二十五円、八ト以上二十八円ですが、水をつくるには人件費、薬品費、動力費、借入れ金利子など多くの経費がかかっており、昨年度の生産コストは一ト三十六円七銭にもなっています。さらに今後、将来

の水確保のための施設をつくるなどで、来年四月ごろには改定する必要がありますが、アップ率を極力抑えるために「隔月検針・隔月集金」などの経費節減策を考えています。
モニター 「隔月検針・隔月集金」とはどんなことですか。

水道局 メーターを毎月検針してその使用料を毎月集金していたこれまでの方法を改め、二カ月に一回まとめて検針と集金をするので、すでに全国のかなりの都市がその方向に進んでいます。中には東京都のように六カ月ごとに検針して二カ月ごとに集金している極端な例もあります。
モニター 給与生活者など月単位に生活している家庭には少々不便ですね。水道料にも銀行の口座振替え制度はあるのですか。

水道局 あります。大いに活用してください。預金のある銀行窓口で簡単に手続きができ、領収書は銀行を経て個人に送ります。
モニター 料金の二重請求など間違いを起こさないように十分注意してやってください。

《注》六月定例市議会水道事業給水条例の一部改正が行なわれ、九月一日から「隔月検針・隔月集金」を実施することになりました。市民のみさんの理解と協力を得るため、八月号で特集を組みお知らせします。(水道局)

「着付け」「ぬいぐるみ」も

ことしは16コース

市民講座
市教養講座

中央公民館は、市民のみなさんの趣味と教養に、また、新しい仲間づくりのために次の市民教養講座を開きます。写真(A)以外は初心者を対象にしていますので、気軽に参加してください。

六つの講座を開設した昨年は、受講希望者の申込みが殺到、定員をかなりオーバーするほどの好評ぶりでした。ことしはこの経験を生かして、新しく毛筆書道、菊づくり

開講時間 午後6時～8時▽開講場所 西町2丁目、福祉文化会館(一般教養は未定)▽申込み場所 福祉文化会館2階、中央公民館(☎2319637)▽申込み方法

中央公民館に準備してある申込み用紙に、希望する講座科目、住所、氏名、年齢、性別を記入して、受講料を添えて申込む▽縮切り毛筆書道、菊づくり一年、ちぎり絵(A)、写真(A)(B)は7月2日(月)、その他は7月31日(火)

なお、縮切り後でも余裕のある講座は受付けますので、中央公民館に問い合わせてください。

スポーツ 福祉文化会館

鳥取理容ママの会(杉森孝子会長・三十九人)は六月十一日福祉文化会館五階割ほう室で

「わが家の自慢料理」を勉強しました。写真。割ほう室利用第一号です。

この会は市内の婦人理容師さんが親ほくと技術向上、さらに教養を高めるため五年前に結成したもので、三十代から六十代と幅広い年齢層で構成されています。月一、二回の技術講習、

毎週の研究会、年三回ほどの料理講習や講演会をもち、また、米子、倉敷、京都、高知にある同様の会と年一回の連絡協議会を設けて親ほくに、情報交換に活躍しています。

理容ママの会が 家庭料理を勉強

「魚と野菜の混ぜ」

合せ「モヤシの玉子とじ」「ナスのポークそぼろ」など五品をグループ別に調理、全員で試食しました。

会員の今町一丁目、細砂君子さんは「何をすることも会場に困っていましたが、こんなよい施設を無料で使えるなんて、今後大いに利用します。特に割ほう室は設備が立派な上にスペースが広くて動きやすい」と喜んでいました。



科目	定員	講座内容	講師	曜日
毛筆書道	30人	書の心、用具、用筆法、形のとり方などの講義と実習	稲垣 文三氏	水(7月4日から5回)
菊づくり一年	〃	土づくり、はちづくり、栽培まで、さし芽、管理など	下根 則生氏	木(7月5日 〃)
ちぎり絵(A)	〃	いろいろな草や花のちぎり絵を実習	稲本美代子氏	金(7月6日 〃)
写真(A)	〃	人物、砂丘、スナップ写真、鑑賞などの講義と実習	田賀 久治氏	土(7月7日 〃)
写真(B)	〃	カメラの選び方、初歩の撮影、簡単な現像など	田賀 久治氏	月(7月9日 〃)
園芸	〃	観葉植物のふやし方、夏冬草花、草物はち園芸など	岩崎 誠徳氏	水(8月8日 〃)
料理(A)	〃	いろいろな料理の講義と実習	福井 高代氏	木(8月16日 〃)
ぬいぐるみ	〃	各種ぬいぐるみを実習	山本喜美恵氏	土(8月18日 〃)
ちぎり絵(B)	〃	花などのちぎり絵を実習	稲本美代子氏	金(8月24日 〃)
着付け	〃	和裁の常識、和服の配色、着方などの講義と実習	谷口 照子氏	月(8月27日 〃)
盆栽	〃	草物盆栽、小品盆栽などの講義と実習	小林 貞夫氏	水(9月19日 〃)
料理(B)	〃	いろいろな料理の講義と実習	福井 高代氏	金(10月5日 〃)
ペン習字	〃	字形、筆順、行書、草書、用具と使い方など	田村 進氏	土(10月6日 〃)
女性囲碁教室	〃	囲碁の基本ルール、テクニック、実戦での注意など	山崎 藤三氏	木(10月18日 〃)
郷土史	100人	講演 「鳥取砂丘の変遷と藩政」 「鳥取城の攻防」 「荒木又右衛門」 「鳥取藩の本藩と支藩」 「鳥取藩と明治維新」	赤木 二郎氏 山根 幸恵氏 大久保 弘氏 河手 竜海氏 浜崎 洋三氏	水(11月7日 〃)
一般教養	多数	政治、経済、教育、文化などに関する講演	未定	未定(8月、10月の2回)



岩坪神社横の窟穴（おうけつ＝つぼのようなくぼみがある岩）

因播路に遊ぶ

(4)

たあねんの道

松上のバス停からは毛無山が正面に近く見える。真如橋を渡れば「天然記念物松上神社サカキ樹林」の標柱と「縣社松上神社」の石柱が立っている。坂根川のせせらぎに誘われて溪へはいる。真つすぐ行けば坂根を経

て岩坪へ通ずるが、松上神社には道を左にとる。

宮本橋を渡ると古い辻堂があり、壁面に「松上神社参道」として刻まれている。しばらく登り、右側の小高い丘に小社を見る。村の氏神・坂根神社である。せせらぎの音は次第に遠のき、やがて大鳥居、続いて隨身門に出る。左右とも等身大の両

神、厳めしく腰うち掛けて、祭神国常立尊にかしずき、その前には年代を経た木造の狛犬がひざまずいている。門をくぐると、左に秀衡杉が空高くそびえ立つ。七百数十年前、

そびえ立つ「秀衡杉」

藤原秀衡が西国行脚の折り当社参拜の記念に植えたといえられる。このあたりまでの石段はすべて自然石で、ツバキ、スギ、シイ、タブノキなど植物が多いこととともに、ひとしお興味がわく。

稲荷神社を過ぎると、やがて、社殿へ上る視界が急に開けて、北に日本海を望み、南には鷲峰山が毛無山から顔を出し佐治の高山こ

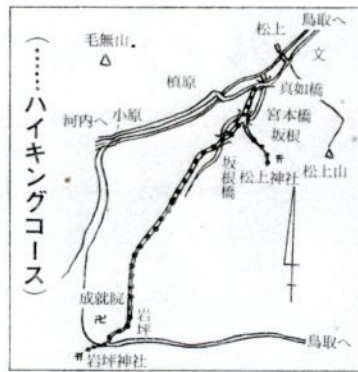

(……ハイキングコース)

れに続く。昼食をとるには絶好の場所である。山を下りて宮本橋の手前を坂根川に沿ってのぼれば、ほどなく坂根橋。山路を二キロと歩むほどに岩坪との境界も近く、分水嶺の近くにタブノキの大樹が見える。足を留めると一陣の風に汗もひく。このあたりの谷は意外に広く田畑も多い。しかし谷が平坦なの

で岩坪側は湿田になっており、土地の人は「たあねんの谷」と呼ぶ。もとは泥深い沼地で、種子の池のなまりだという。岩坪の入り口右山腹には松上山成就院があり、松上三所菩薩を祀る。松上神社に祀られていたのを、明治初年に神仏混合が禁じられたときここに奉安したもので、鎌倉以前の作という。砂見川の上流が極まったところ

に岩坪神社がある。壺大明神とも称し土地の人の崇敬は厚い。古くから伝わるこの神社の獅子舞いは雌雄二頭で舞う珍しいもので、県の無形文化財に指定されている。案内バスは「行き」鳥取駅前午前8時50分発（日交）同10時15分発（日ノ丸）河内行きで約45分松上下車（帰り）岩坪午後3時発（日ノ丸）同4時発（同）鳥取行きに乗車、鳥取まで約1時間。（ハイキングコース選定会）

来月11日に公演
狂言「日本の笑い」
 市民会館自主事業

狂言は、日本民族が生んだ世界最高の喜劇です。現代の目まぐるしい世相の中に生きるわたしたちに、おおらかな何ものかを与えてくれます。

出演
 無形文化財保持者 茂山 千作
 " 茂山 千五郎
 " 茂山 千之丞
 " 茂山 正義

演目 二人袴(ふたりばかま)
 重喜(じゅうき)
 千鳥(ちどり)
 武悪(ぶあく)

とき 8月11日(土)午後2時
 ところ 市民会館
 入場料 一般 900円
 小、中、高(個人) 500円
 " (団体) 300円

市民会館 今月のおもな催し

- 2日 歌謡ショー「ピンカラ兄弟」 (有料)
- 5日 テレビ公開録画「家族そろって歌合戦」 (無料)
- 5日・9日 岩垣正道展「写真、書、油絵」 (無料)
- 7日 ウィーンの森少年合唱団鳥取公演 (有料)
- 8日 市青年大会「芸能、文化発表会」 (無料)
- 9日・10日 ベトナム映画を見る会 (有料)
- 11日 部落解放月間映画会 (無料)
- 11日・15日 風紋会の油絵作品展 (無料)
- 14日 岡野貞一顕彰記念音楽会 (無料)
- 15日 児童映画会「どうぶつ宝島」「鉄腕アトム」 (有料)
- 28日 フォーク・コンサート「鳥取夏の陣Ⅱ」 (有料)
- 29日 専修大音楽祭 (有料)
- 30日 青少年芸術劇場「文楽公演」 (無料)
- 3日 鳥取労演・劇団新人会公演「早春の賦」 (有料)
- 4日 鳥取音楽研究集団OBの演奏会 (有料)
- 5日 第9回サマー・プラス・コンサート (有料)

消費生活相談から

消費者の相談 中性洗剤用剤を使って手が荒れた」「肝害論がやかましく言われている」
 臓障害を起こす恐れがある」
 ですが、安全性とか、使用基準はどうなっていますか。
 このため厚生省では四月、

脂肪酸系に力

中性洗剤有害論で厚生省

費用生活セクター
県立消
ンサルタントの報告 「手を美しく」などのキャッチフレーズで、台所用中性洗剤が大

が〇・五cc以下とし、中性洗剤はそれより低い〇・一％に押えています。また野菜や果物を洗うさい洗剤液につける時間は五分以内、洗剤使用後

のすすぎ時間は流水の場合は野菜、果物で三十秒以上、食器は五秒以上、ため水ではいづれも二回以上すすがねばならない、となっています。

市は、中小企業の振興を図るため、各種融資制度を設けて金融の円滑化に努めています。経営安定化資金は今年度から、貸付け限度額を五百万円(従来は三百万円)に引上げ、また、小規模事業資金はことし六月から、保証料を年〇・九二％に引下げるなどの改善を行なっていますので、益資金などに活用してください。

益資金に活用を
 市の中小企業者
 向け融資制度

本家さんら24人

今年度の消費モニター

市は、消費生活の苦情を聞き出しこれを生産者や販売者に伝えて解決したり、消費者自身も商品の正しい見分け方などを勉強してもらうため、毎年、各小学校区ごとに消費生活モニターを委嘱しています。

- 法子(吉成) 川田久枝(賀露町一区) 加藤信子(行徳は) 岡本文子(八坂) 雨河滋野(古郡家) 岩崎 映枝(桜谷) 北山寿美恵(下砂見) 安養寺寿美子(赤子田) 沢田美佐子(徳尾) 篠田澄恵(中村) 坂田 弥生子(松上) 谷口絢子(下段) 森下満智子(湖山町) 前田喜久枝(双六原) 竹本サカエ(伏野) 田中藤枝(津ノ井)

疲労は事故のもと

夏の運転 眠くなったら 停車して休憩

交通事故は、八月をピークにしてその前後の月に最も多く発生しています。

昨年の七月から九月までの三カ月間、鳥取警察署管内に発生した交通事故(下表参照)は三百六十

花火 あそびは



おとなと一緒に

九件(年間事故の三二・〇%)で、この事故で五人が死亡(同二二・七%) 四百九十四人が負傷(同三二・二%) しています。

昨年7～9月の交通事故 (鳥取警察署内)

件数	死者	傷者	
7月	103件	1人	140人
8月	164	1	218
9月	102	3	136
計	369	5	494

このように夏に交通事故が多発するのは、

5月の交通事故

(鳥取市内の人身事故) カッコ内は昨年同月

件数	94件(100件)
死者	0(3人)
傷者	125人(121人)

おもな事故原因

- ①安全運転の義務違反、前方不注意、車間距離不保持、信号無視など 58件
- ②一時停止違反、徐行違反 11件
- ③左、右、後方不確認 8件
- ④わき見運転 7件
- ⑤横断者妨害 4件

おもな事故多発地区

- ①行徳 7件
- ②湖山町 6件
- ③栄町 5件
- ④立川町、西品治、吉方温泉町、古海 各3件

夏の運転にはこれらのことを念頭に置いて、運転中に眠くなった気が悪くなったら、無理をせずに、近くの駐車場やガソリンスタンド、その他安全な場所に車を止めて休むようにしましょう。

詳しいことは市役所二階、商工課へ問合せてください。

夏に多い食中毒

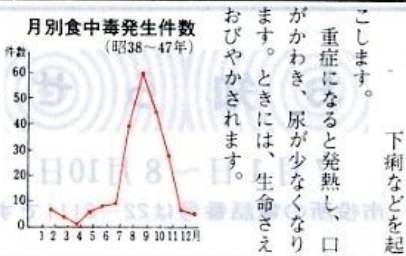

重傷になると発熱し、口がかわき、尿が少なくなり、ときには、生命さえおびやかされます。

食中毒は、や、わり製品、フグなどが最も危険な食品といわれています。

細菌性食中毒を予防するには、常に清潔、迅速、加熱の三原則を守ることが大切です。

こうして防ごう!

昨年、用瀬町の赤痢、八束町の食中毒集団発生などが、あいついで起きました。これは、このように、食中毒が多発のシーズンといわれ、食中毒を予防するにはどうしたらよいか、考えてみましょう。

食中毒は、や、わり製品、フグなどが最も危険な食品といわれています。細菌性食中毒を予防するには、常に清潔、迅速、加熱の三原則を守ることが大切です。

まず、きれいにすること

まず第一に、食品を清潔に保つ、清潔に取り扱うことが大切です。

清潔ということは、食品だけでなく、台所や調理用具などを清潔にすることが必要です。

早く処理し早く食べる

第二に、迅速(はやく)処理することです。

細菌は、条件さえよければ約二十分に一回ずつ分裂増殖して一匹の細菌が二十四時間後には、実に二百八十一兆匹になります。

清潔、迅速、加熱を守る

細菌性食中毒の予防方法

まな板やふきんは細菌の巣になりやすいものです。まな板は、合成樹脂や合成ゴム製のものがよく、使ったあとは、よく洗って早く乾燥させておくことが大切です。

ふきんは、お湯の中に入れて数分間煮沸すると消毒できます。

もう一つわすれてならないことは、調理する人の清潔です。



このようにきれいな手でも培地におし当て、37℃のふ卵器に入れ、17時間培養すると、こんなに細菌が...

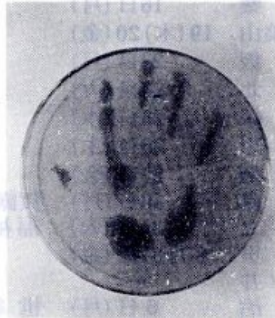

細菌類は、低い温度で死んでしまうのではなく、活動がぶくぶくなり、繁殖がとどまるだけのことで、昨年静岡県で、新しく発見された細菌は、好冷菌といつて、三度という低温でも繁殖することができるとのことです。

細菌類をふやさないためには、摂氏五度以下に保つことが必要です。

冷蔵庫を過信しない

電気冷蔵庫の中の温度は、五度ぐらいですが、それも上段と下段、食べ物の入れ方などの状態でも変わります。

細菌類は、低い温度で死んでしまうのではなく、活動がぶくぶくなり、繁殖がとどまるだけのことで、昨年静岡県で、新しく発見された細菌は、好冷菌といつて、三度という低温でも繁殖することができるとのことです。

細菌類は、低い温度で死んでしまうのではなく、活動がぶくぶくなり、繁殖がとどまるだけのことで、昨年静岡県で、新しく発見された細菌は、好冷菌といつて、三度という低温でも繁殖することができるとのことです。

食品の相談が多い

消費生活苦情相談結果

消費者保護のために開かれた消費生活センターは、開所後一年をこえました。消費生活センターでは、鳥取、倉吉、米子に消費生活苦情相談員を置いて、消費生活に関する苦情相談を行っています。

相談の内容では、食品衛生に関するものが、食品の品質検査、洗剤についての資料などの相談が多くなっています。

食品の品質検査、洗剤についての資料などの相談が多くなっています。

食品の品質検査、洗剤についての資料などの相談が多くなっています。



お知らせ

楽しい夏休みを

子どもたちにとって、待望の夏休みがやってきます。望の夏休みがやってきます。望の夏休みがやってきます。

望の夏休みがやってきます。望の夏休みがやってきます。望の夏休みがやってきます。

助け合いの献血を

近年、医学の進歩と交通事故などにより手術が多くなっています。

近年、医学の進歩と交通事故などにより手術が多くなっています。

夏の防犯運動

夏です、海水浴やキャンプ、夏祭り、花火大会、夜市などの行事が行なわれております。

夏です、海水浴やキャンプ、夏祭り、花火大会、夜市などの行事が行なわれております。

統計グラフ

一応算資格 鳥取県内に居住する者

第一部 小学生

第二部 中学生

第三部 高校以上の学生

第四部 一般

一応算資格 鳥取県内に居住する者

第一部 小学生

第二部 中学生

第三部 高校以上の学生

第四部 一般

作品募集

漁業センサス

このたび漁業センサスという漁業に関する大がかり

このたび漁業センサスという漁業に関する大がかり

七月になると検出

腸炎ビブリオ分布調査

そのほかに、衛生研究所では、食中毒予防の調査研究として、食中毒のなかでいちばん多く原因となり、その生態も解明されていない細菌の腸炎ビブリオについて、一昨年から沿岸海域と主要港湾の海水に、どのくらい分布しているか調べています。

そのほかに、衛生研究所では、食中毒予防の調査研究として、食中毒のなかでいちばん多く原因となり、その生態も解明されていない細菌の腸炎ビブリオについて、一昨年から沿岸海域と主要港湾の海水に、どのくらい分布しているか調べています。



食品を安全に 保健所が監視や指導

食品添加物や残留農薬、PCB、水銀汚染などと、最近では食品に対する不安が高まっています。

全であるようにと、「食品衛生監視員」が絶えず監視や指導を行っています。

食中毒の集団発生が起きやすい、旅館や飲食店、集

全であるようにと、「食品衛生監視員」が絶えず監視や指導を行っています。

全であるようにと、「食品衛生監視員」が絶えず監視や指導を行っています。

全であるようにと、「食品衛生監視員」が絶えず監視や指導を行っています。

全であるようにと、「食品衛生監視員」が絶えず監視や指導を行っています。

月日	実施場所	時間
7月17日(火)	弥宜谷作業場	午前9:30~10:00
	香取選果場	10:10~10:40
	海蔵寺北尾商店前	10:50~11:20
	船木作業場	11:30~12:00
	市農協津ノ井支所	午後1:00~1:30
	杉崎公民館	1:40~2:10
7月18日(水)	津ノ井集荷場	2:20~2:50
	生山公民館	3:00~3:30
	越路選果場	午前9:30~10:00
	久末東入り口	10:10~10:40
7月19日(木)	古郡家入り口	10:50~11:20
	美和入り口	11:30~12:00
	東大路両川宅前	午後1:30~2:00
	中大路公民館	2:10~2:40
	西大路公民館	2:50~3:20
	中ノ茶屋公民館	午前9:30~10:00
7月20日(金)	伏野公民館	10:10~10:40
	白兎公民館	10:50~11:20
	小沢見入り口	11:30~12:00
	内海中作業場	午後1:30~2:00
	御熊公民館	2:10~2:40
	三津公民館	3:00~3:30
7月23日(月)	三山口作業場	午前9:30~10:00
	河内洞谷停留所	10:20~10:40
	中瀬田蔵	10:50~11:20
	高殿入り口	11:30~12:00
	市農協大郷支所	午後1:30~2:00
	金沢公民館	2:10~2:40
7月24日(火)	福井公民館	2:50~3:20
	辛川入り口	午前9:30~10:00
	大畑公民館	10:10~10:40
	長柄入り口	10:50~11:20
	矢矯停留所	11:40~12:00
	双六原停留所	午後1:30~1:50
7月26日(木)	妙徳寺停留所	2:00~2:20
	吉岡温泉町北川旅館前	2:30~3:30
	堀越星見宅前	午前9:30~10:00
	大寺屋船越宅前	10:10~10:40
	敬生寮	10:50~12:00
	新田	午後1:00~1:30
7月27日(金)	茶屋1区寺島商店前	1:40~2:10
	湖山地区公民館	2:20~2:50
	湖東中学校	3:00~3:30
	岩吉中央	午前9:30~10:00
	湖山駅前田中商店前	10:10~10:40
	足山	10:50~11:20
7月27日(金)	布勢今崎宅前	11:30~12:00
	西里仁停留所	午後1:30~2:00
	東里仁神社	2:10~2:40
	良田広場	午前9:30~10:00
	高住作業場	10:10~10:40
	西桂見入り口	10:50~11:20
7月30日(月)	東桂見作業場	11:30~12:00
	松保地区公民館	午後1:30~2:00
	世紀小学校	2:10~2:40
	下段入り口	午前9:30~10:00
	野坂中島宅前	10:10~10:40
	大塚吉田宅前	10:50~11:20
7月31日(火)	市農協豊実支所	11:30~12:00
	島作業場	午後1:30~2:00
	大橋三差路	2:10~2:40

お知らせ

7月1日~8月10日
市役所の電話番号は22-8111です

とっとり市報

7月は
国民健康保険料 第1期
固定資産税 第2期
の納付月です



6歳以上の市民を対象にレントゲン間接撮影を行ないますので、近くの会場で受けてください。料金は無料(全額市が負担)ですが、妊娠中の婦人は受けないでください。なお、小、中学校や勤務先で受ける人は除きます。

妊婦は受けないで！
レントゲン間接撮影

区域	実施月日	実施場所
吉大郷	7月12日(木)	湖南小学校
津ノ井	13日(金)	"
東郷	17日(火)	津ノ井小学校
豊喬	8月6日(月)	東郷 "
中郷	7日(火)	鳥取保健所
	8日(水)	夏原工場
	9日(木)	城北小学校

胃ガン検診を上日程で行ないます。受診を希望する人は、厚生課保健衛生係に申込んでください。

時間 午前8時~10時30分
料金 400円(1人あたり850円ですが、県が250円、市が200円補助)生活保護世帯、非課税世帯、市民税均等割り額世帯の人は無料

区域	接種場所	接種日	
		ツベルクリン注射	反応検査・BCG
久松	久松小学校	7月3日(火)	7月5日(木)
日進	日進 "	4日(水)	6日(金)
稲葉山	立川5丁目公民館		
津ノ井	津ノ井小学校	10日(火)	12日(木)
修立	修立 "		
神戸	美和 "	11日(水)	13日(金)
明德	明德 "		
世紀	世紀 "		
大正	大正地区公民館	17日(火)	19日(木)
面影	面影小学校	18日(水)	20日(金)
城北	城北地区公民館		
湖南	湖南 "	24日(火)	26日(木)
浜坂	浜坂小学校		
賀露	賀露地区公民館	25日(水)	27日(金)
湖山	湖山 "		
湖末	湖末 "		
富桑	富桑小学校	31日(火)	8月2日(木)
遷喬	遷喬 "		
醇風	醇風 "	8月1日(水)	3日(金)

ツベルクリンとBCG



対象 1ツベルクリン注射=生後3カ月~30歳の市民
2ツベルクリン反応検査=ツベルクリン注射を受けた48時間以内の人
3ツベルクリン反応が陰性か疑陽性の人

料金 無料
時間 午後1時30分~3時
受けてはいけない人 熱のある人、心臓・肝臓・腎臓などの病気にかかっている人、病後で衰弱している人、栄養障害のひどい人、アレルギー体質・けいれん体質の人、そのほか医師が接種を不適当と認めた人

その他 保育所、幼稚園、小、中学校の児童生徒は、それぞれの施設で実施します。

昭和44年10月1日~45年9月30日の出生児を対象に3歳児検診を行ないます。この幼児期は心身の発達に大切な時期ですので必ず受けましょう。母子手帳と個人通知書(ハガキ)を持って、なるべくお母さんが同伴してください。時間は午後1時~3時(7月30日の賀露地区は午前10時~午後3時)です。料金無料。

区域	実施月日	実施場所
醇風	7月9日(月)	福祉文化会館
久松	10日(火)	"
遷喬	12日(木)	"
富桑	16日(月)	"
稲葉山	19(木)20(金)	"
浜坂	23日(月)	"
城北	24日(火)	"
美保	25日(水)	"
面影	26日(木)	"
明德	27日(金)	"
賀露	30日(月)	賀露地区公民館
修立	31日(火)	福祉文化会館
米里	8月31日(金)	"
津ノ井	"	"
明治	6日(月)	世紀小学校
豊実	"	"
松本	"	"
大東	7日(火)	福祉文化会館
東郷	"	"
美和	8日(水)	美和小学校
大神	"	"
湖南	9日(木)	湖南地区公民館
湖山	10日(金)	湖山地区公民館
日進	20日(月)	福祉文化会館
全市	22日(水)	"

不要犬の引取り

不要になった犬は捨てないで、必ず保健所へ持って行きましょう。鳥取保健所の引取り日は毎週火曜日午後1時~2時です。また、巡回引取りは次の通りですが、祝日にあたったときはその翌日に引取ります。

毎月第2火曜日 市農協面影支所(午前10時)→津ノ井地区公民館(10時10分)→市農協米里支所(10時20分)→倉田地区公民館(10時30分)→美穂地区公民館(10時40分)→大和地区公民館(10時50分)→神戸地区公

社会福祉協議会 福祉文化会館に移転

これまで市役所1階で、心配ごと相談を受けたり、老人クラブや心身障害児(者)、母子会などのお世話をしていた鳥取市社会福祉協議会は、西町2丁目に新築の福祉文化会館1階に移転しました。電話番号は24-3180です。

下水道の新設工事(予定)

①松並町1丁目、岡村建具店前~徳本宅前200m
②行徳ろ、山本宅かど~松浦宅前80m
③御弓町、いつづ旅館前~白岩宅前50m
④1級河川狐川の安宅宅北側~丸山バイパス交差点224m
⑤都市計画道路富安・宮ノ下線の興南石油~因美線516m

改良工事(予定)

①片原通り歩道、本城理容店前~塚田菓子店前99m
②同、中電横~若村靴店前98m
③鑑治町、サンケイ専売店かど~職人町、山名洋服店前178m
④二階町1丁目、朝日新聞鳥取支局~川端1丁目、米村ガラス店かど178m
⑤本町3丁目、お稲荷さんかど~二階町3丁目、宝月堂かど90m

計量器の定期検査

昭和48年度の計量器定期検査(新市域分)を行ないます。取引きや証明に使用する計量器は、近くの会場で受検してください。検査料は、特殊なものを除いて10~480円。旧市域分は10月に実施します。

検査日時(7月)	検査場所
11日(水) 午前9時30分~11時30分 午後1時~3時	津ノ井小学校 米里 "
12日(木) 午前9時30分~11時30分 午後1時~3時	美和 " 倉田地区公民館
13日(金) 午前9時30分~11時30分 午後1時~3時	東郷小学校 豊実地区公民館
16日(月) 午前9時30分~11時30分 午後1時~3時	市農協末恒支所 湖南中学校

民館(11時10分)→美保農協(11時30分)

毎月第3火曜日 大正地区公民館(午前9時)→東郷地区公民館(9時10分)→豊実地区公民館(9時30分)→明治地区公民館(9時50分)→松保地区公民館(10時15分)→湖南地区公民館(10時30分)→市農協大郷支所(10時40分)→末恒地区公民館(10時50分)→湖山地区公民館(11時10分)→賀露地区公民館(11時20分)→市農協千代水支所(11時30分)

◎謝礼に1頭 200円程度の品が出ます。