

とっとり

市報



鳥取砂丘から、完走&自己ベスト！

2026.3.15 鳥取市内

国内外から集まったランナーが春の因幡路を駆け抜けました。各エイドステーションでは地元の特産品などが提供され、沿道からランナーにエールが送られました。





SQのあるまち 鳥取市

いつまでも暮らしたい、誰もが暮らしたくなる、
自信と誇り・夢と希望に満ちた鳥取市

PUBLIC INFORMATION

鳥取市の人口

男 : 85,011 人 [- 401]
 女 : 90,849 人 [- 359]
 合計 : 175,860 人 [- 760]
 世帯数 : 81,875 [- 108]
 令和8年4月1日現在 []内は前月比

■鳥取市役所

TEL 0857-22-8111(代)

FAX 0857-20-3040

〒680-8571 (郵便物は郵便番号と課名のみで届きます)

本庁舎 幸町71番地

駅南庁舎 富安二丁目138番地4

下水道庁舎 秋里903番地

■各総合支所

国府 TEL 0857-39-0555 FAX 0857-27-3064

福部 TEL 0857-30-8662 FAX 0857-74-3714

河原 TEL 0858-76-3111 FAX 0858-85-0672

用瀬 TEL 0858-87-2111 FAX 0858-87-2270

佐治 TEL 0858-88-0211 FAX 0858-89-1552

気高 TEL 0857-82-0011 FAX 0857-82-1067

鹿野 TEL 0857-84-2011 FAX 0857-84-2598

青谷 TEL 0857-85-0011 FAX 0857-85-1049

お持ち帰り用の市報を、地区公民館などに
設置しています。本市公式ウェブサイトでも
ご覧いただくことができます。



鳥取市コールセンター

TEL 0857-22-8111

(市代表番号と同じ)

FAX 0857-20-3170 MAIL tori-call@city.tottori.lg.jp

年中無休 (開庁日) 午前8時30分～午後6時
 (閉庁日) 午前9時～午後5時
 (外国語の問合せ) 午前9時～午後5時

防災行政無線の内容は電話で確認できます

放送内容の確認をしたいときは、下記番号へ
お電話ください。

※本庁舎から一斉放送したものに限りです。

TEL 0857-21-6100

する鳥取市へ



本イメージは関係者協議中のものであり、
今後変更の可能性があります

国内外の情勢が目まぐるしく変化する
 中、基礎自治体である市町村の果たすべ
 き役割は、これまで以上に重要性を増し
 ています。地域の実情を的確に捉え、一
 つひとつの課題に力強く取り組んでいく
 ことが必要となっています。

私は、本市の将来をしっかりと見据え、
 市民のみなさんにお約束した3つの公約
 を着実に実行することで、希望に満ちた
 鳥取市の明るい未来を切り開いてまい
 ります。

【深澤市政4期目の取り組み方針】

住みたい！暮らしたい！

ワクワク



若者が楽しめる、子育てがしやすいなど、市民のみなさんが「いきいきと暮らしやすい、住み続けたいと思えるまち」を実現していきます。また、民間投資の促進や若い世代の雇用創出により「地域経済を活性化」するとともに、鳥取駅周辺の再整備を前進させ、そのにぎわいが全市域へ広がるように取り組むことで、「にぎわいあふれるまち」を創り上げます。引き続き、市民のみなさんの思いを丁寧にくみ取りながら、鳥取市の発展に向けて、これから4年間全力で取り組んでまいります。

鳥取市長

深澤 義彦

3つの公約

問 本庁舎創生企画課（33 番窓口） ☎ 0857-30-8012 〆 0857-20-3040

みなさんがいきいきと暮らしやすく、住み続けたいまちにします

1



子育て支援



共助交通



つながりサポーター養成研修



移動販売



災害対応



駅前でのイベント

● 若者をはじめ、多くの市民が楽しめるまちづくりを進めます

● 高齢者・障がい者福祉の充実など、地域共生社会の実現に取り組みます

● 安心して子育てができる環境を充実させます

● 鳥取市の財産である子どもたちの教育環境を充実させます

● 自助・共助・公助を充実させ、防災力をさらに向上させます

● 安心して暮らし続けられる地域づくりに取り組みます

深澤市長

2 地域経済を活性化します

- 新たな工業団地を整備し、若者の雇用と活力を創出します
- 農林水産業を活性化し、所得を向上させます
- 若者・女性・移住希望者に選ばれるまちづくりを進めます



3 にぎわいあふれるまちにします

- 鳥取駅周辺の再整備を起爆剤に、中心市街地から全市域へにぎわいを波及させます
- 観光地の磨き上げと麒麟のまち圏域の連携で、通過型から滞在型の観光へ転換します
- 文化芸術に親しむ機会を充実させます



【特集】一人ひとりが自分の力を発揮でき、支え合いながら
ともに豊かに暮らせる鳥取市～オアシスとっとり～

第12次鳥取市総合計画がスタートしました！

鳥取市の明るい未来を描き、その実現に向けてみんなで行動していくため
「第12次鳥取市総合計画」を策定しました。

問 本庁舎創生企画課 (33番窓口) TEL 0857-30-8012 FAX 0857-20-3040



計画の詳細はこちら

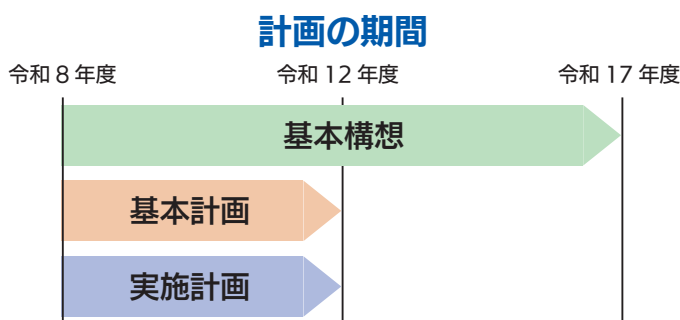

総合計画は、10年間を展望し、まちづくりの目標を示した「基本構想」と、5年間に取り組む施策を示した「基本計画」からなり、具体的な事業は「実施計画」として明らかにしています。

総合計画とは

総合計画は、本市を将来どのような「まち」にしたいのか、そのためには、「どのような取り組みをするのか」を具体的に示した計画です。

多くの市民のみなさんから意見や提案をいただきながら、長期展望にたつて市勢振興の基本的方向を示すとともに、本市のめざす将来像を明らかにしています。

■市民のみなさんにとっては

市民のみなさんが主役となるまちづくりの方向性を明らかにするものです。

■本市にとっては

長期的な市政運営の目標を明らかにし、市民のみなさんとともに計画的にまちづくりに取り組むうえで、の指針となるものです。

■国、県などに対しては

計画の実現に向けた連携や役割を明確にするうえで、本市の施策を明らかにするものです。

まちづくりの理念とめざす将来像

「挑戦・協働・共生・誇り」をまちづくりの理念とし、めざす将来像「一人ひとりが自分の力を発揮でき、支え合いながら、ともに豊かに暮らせる鳥取市～オアシスとっとり～」の実現に向け、4つのまちづくりの目標を定めます。

また、めざす将来像の実現に向けて、自立した市政運営を図るための4つの「基本方針」を定め、計画を着実に推進します。

まちづくりの目標

1. 未来を創る人材を育み、ひとりひとりが活躍するまち
●こども ●教育・スポーツ
2. 誰もが自分らしく暮らし続けることができる、持続可能な地域共生のまち
●福祉 ●保健・医療 ●人権・共生・協働
3. ひと、もの、ことが行きかい、にぎわいあふれるまち
●商工業・農林水産業
●移住定住・関係人口・観光
●文化芸術・文化財
●生活基盤・市街地・中山間地域・交通
4. 豊かな自然と調和して、安全・安心に暮らせるまち
●防災・防犯 ●環境

計画推進における基本方針

1. 協働・連携の推進
2. スマートシティの推進
3. 効率的な行財政運営の推進
4. 戦略的な自治体経営の推進

第12次鳥取市総合計画の重点施策

人口減少や少子高齢化などの課題に的確に対応し、地方創生を推進するため策定した「鳥取市地方創生アクションプラン」の施策をこの計画の重点施策と位置づけ、若い世代をはじめ多くの世代に選ばれるまちづくりを総合的に推進します。

3つの柱と
7つの取り組み
(アクションプラン)

柱Ⅰ 持続的に成長し、稼げる「強い」経済

柱Ⅱ 魅力と活力あふれる「豊かな」生活環境

柱Ⅲ 誰もが選びたくなる「新しい鳥取・楽しい鳥取」



「麒麟のまち」関西情報発信拠点

1

稼ぐ力と安定した
雇用環境のある
まちづくり



まちなかビジネス・コミュニティ拠点



史跡鳥取城跡ライトアップ

2

地域資源をいかし、
人が行きかう
まちづくり

3

誰もが自分らしく
いきいきと暮らし
続けることができる
まちづくり



認知症カフェ



鳥取駅北口広場
デザインイメージ

4

快適で暮らしやすい
魅力と活力ある
まちづくり

5

安全・安心に
暮らせる
持続可能な
まちづくり



避難所開設訓練



ICTを活用した授業

6

こどもが輝き、
若者・女性が
活躍する
まちづくり

7

結婚・出産・子育て
の希望がかなう
まちづくり



おもちゃのサブスク

「ともに豊かに暮らせる

鳥取市」への前進予算

【本庁舎行財政改革課（41番窓口）】

0857・30・8111
0857・20・3948

令和8年度は、市長選挙を控え、新規の施策や政策的経費を極力抑えた義務的経費を中心とする骨格予算（※）となりますが、一方で、4月から新たに始動する「第12次鳥取市総合計画」や「地方創生アクションプラン」（第3期鳥取市創生総合戦略）をもとに、本市の持続的発展に向けた取り組みは着実に推進していかねばなりません。人口減少や少子高齢化が進むなか、「一人ひとりが自分の力を発揮でき、支え合いながらともに豊かに暮らせる鳥取市」を目指し、子育て支援や教育の充実、商工業・農林水産業の振興、まちの魅力向上、地域防災力の強化や地域共生のまちづくりなどに向けた施策を切れ目なく盛り込みました。

また、地方創生につながる交付金のさらなる活用や、計画的に積み増した基金の活用などにより財源を確保するとともに、鳥取市市政改革プランに沿った取り組みをはじめ、厳選した市債発行、プライマリーバランスの黒字化など、安定的で持続可能な行財政基盤の確立に努めました。

なお、国の総合経済対策に呼応して令和7年度1月・2月補正に前倒しした予算（31億円）と令和8年度当初予算を合わせた実質的な当初予算は、111.8億円となっています。

※骨格予算

首長選挙を間近に控えた地方自治体が政策的な判断が必要となる経費を盛り込まず、義務的経費を中心に編成した予算のこと。

一般会計 1,087億円 ※()…構成比

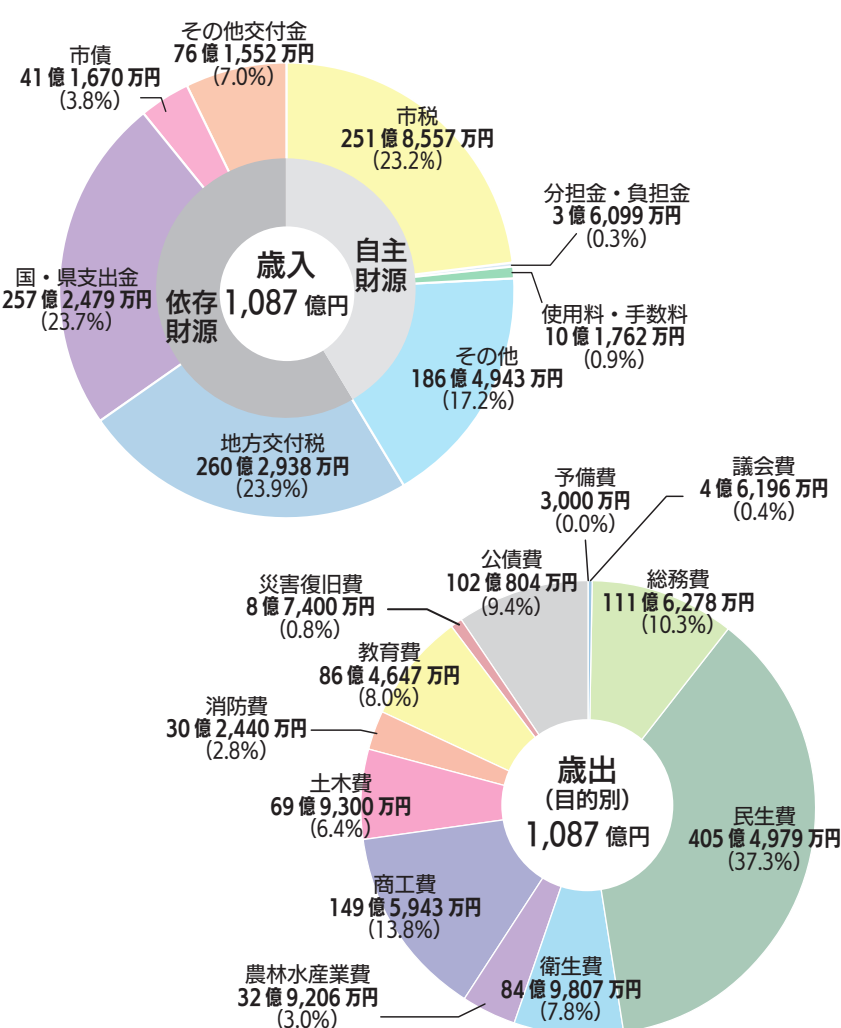
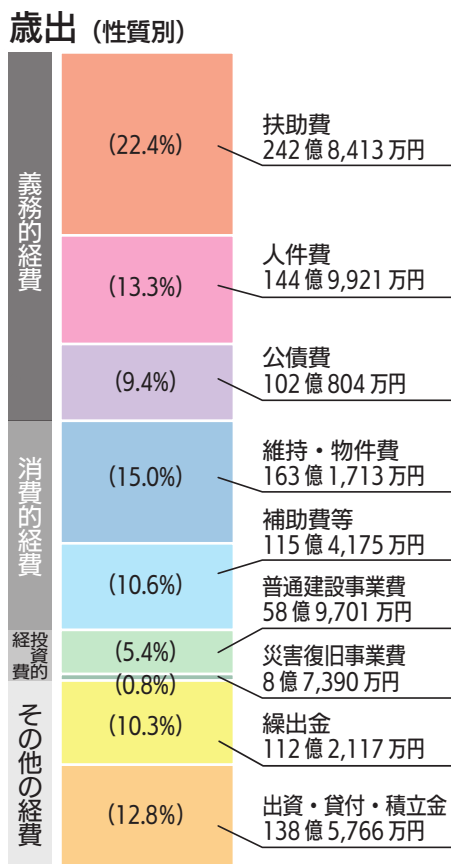

第12次鳥取市総合計画、地方創生アクションプランの着実な推進



- ▶ 気高町日光地区の自然資本を活用した産業創出 6,787 万円
- ▶ 新規就農者への支援 5,380 万円
- ▶ 脱炭素先行地域の加速（若葉台地区へ太陽光パネル、佐治町へ小水力発電導入など） 5 億 5,659 万円
- ▶ 鳥取駅周辺の遊休不動産を活用したビジネス・コミュニティ拠点施設の運営 5,972 万円



- ▶ 小・中・義務教育学校における民間プールの活用 2,385 万円
- ▶ 気高地域新設統合小学校整備（設計、用地造成など） 4 億 7,192 万円
- ▶ こども誰でも通園制度の本格実施（公立 4 園、私立等 16 園） 6,145 万円
- ▶ 若いうちから妊娠前の健康管理を行うプレコンセプションケア健康診査など 408 万円



- ▶ 鳥取駅周辺再整備の推進 3,404 万円
- ▶ 地元芸術家の活動支援や次世代育成推進 2,032 万円
- ▶ 麒麟のまち地域食堂ネットワークによる孤独・孤立対策 1,891 万円
- ▶ 身寄りのない高齢者などを支える持続可能な権利擁護支援モデル事業 600 万円
- ▶ 防災・安全交付金を活用した道路改良、橋梁点検・修繕など 8 億 3,860 万円

特別会計・企業会計

会計区分	予算額
土地区画整理費	4,151 万円
公設地方卸売市場事業費	9,456 万円
国民健康保険費	179 億 273 万円
土地取得費	2 億 9,876 万円
墓苑事業費	3 億 1,614 万円
介護保険費	197 億 4,471 万円
財産区管理事業費	1,773 万円
温泉事業費	4,431 万円
観光施設運営事業費	1,053 万円
後期高齢者医療費	36 億 1,961 万円
電気事業費	2,867 万円
母子父子寡婦福祉資金貸付事業費	1,551 万円
特別会計 計	421 億 3,477 万円

会計区分	予算額
水道事業	90 億 2,920 万円
工業用水道事業	512 万円
下水道等事業	172 億 449 万円
病院事業	121 億 4,750 万円
企業会計 計	383 億 8,631 万円

用語解説

- 義務的経費** 支出が義務付けられ、任意に減らすことのできない硬直性の高い経費
- 消費的経費** 支出の効果が短期間で終わるもので、将来に形を残さない性質の経費
- 投資的経費** 道路や建物などの建設事業や用地購入などに関する経費
- 特別会計** 特定の事業（国民健康保険や介護保険など）を行うための会計
- 企業会計** 地方公営企業法が適用される企業の会計

6月のご案内 ※5月分は4月号に掲載しています

■離乳食講習会（要申込み）

申込み 駅南庁舎健康づくり推進課

TEL 0857-30-8582 FAX 0857-20-3964

申込み開始 5月1日（金）8:30～

▶5～6カ月児

▶9～12カ月児



ウェブ予約

日にち(6月)	会場	定員
5日（金）	市役所駅南庁舎	20人

日にち(6月)	会場	定員
26日（金）	市役所駅南庁舎	20人

とき 13:30～15:00（受付13:15～）

■乳幼児健康診査 対象児

区分	鳥取・国府・福部地域	河原・用瀬・佐治地域	気高・鹿野・青谷地域
6カ月児	令和7年11月生		令和7年10～11月生
1歳6カ月児	令和6年9月生		令和6年8月16日～10月10日生
3歳児	令和5年5月生		

■2歳児歯科健診およびフッ化物塗布

鳥取・国府・福部地域	河原・用瀬・佐治地域	気高・鹿野・青谷地域
令和6年3月生		

■発達相談（要申込み） 問 駅南庁舎こども家庭センター

TEL 0857-30-8587 FAX 0857-20-0144

相談内容 随時相談、年少児の発達相談、5歳児発達相談

会場 市役所駅南庁舎

夜間・休日診療所／夜間・休日薬局

■夜間・休日急患診療所【内科、小児科】

問 東部医師会 急患診療所（富安一丁目東部医師会館前）

TEL 0857-22-2782（診療時間内のみ）

【診察受付】夜間（毎日）19:00～21:45

日曜・祝日 9:00～11:45、14:00～16:45

■休日急患歯科診療所

問 東部歯科医師会（富安二丁目 歯科技工専門学校内） TEL 0857-23-3197

【診察受付】日曜・祝日 10:00～15:00

■夜間・休日開局薬局

問 鳥取県薬剤師会休日夜間薬局 TEL 0857-50-1583

【開局】夜間（毎日）19:00～22:00

日曜・祝日 9:00～12:00、14:00～17:00

※開局内容の詳細は、鳥取県薬剤師会休日夜間薬局までお問い合わせください。休日・祝日開局の薬局は、鳥取県薬剤師会ウェブサイトをご覧ください。



鳥取市保健所（駅南庁舎）

・保健医療課 予防接種

TEL 0857-30-8640

FAX 0857-20-3962

・健康づくり推進課

FAX 0857-20-3964

健診・がん検診など

TEL 0857-20-0320

こども家庭センター

（駅南庁舎）

乳幼児健康診査など

TEL 0857-30-8587

子育て相談ダイヤル

TEL 0857-36-0505

FAX 0857-20-0144

各総合支所市民福祉課

国府町 TEL 0857-30-8654

FAX 0857-27-3064

福部町 TEL 0857-30-8664

FAX 0857-74-3714

河原町 TEL 0858-71-1724

FAX 0858-85-0672

用瀬町 TEL 0858-71-1894

FAX 0858-87-2270

佐治町 TEL 0858-71-1914

FAX 0858-89-1552

気高町 TEL 0857-30-8674

FAX 0857-82-1067

鹿野町 TEL 0857-30-8684

FAX 0857-84-2598

青谷町 TEL 0857-30-8694

FAX 0857-85-1049

鳥取市中央包括支援センター

TEL 0857-20-3457

FAX 0857-20-3906

5月31日は世界禁煙デー 禁煙週間 5月31日～6月6日

【禁煙】

問 駅南庁舎健康づくり推進課

TEL 0857-30-8581 FAX 0857-20-3964

【受動喫煙】

問 駅南庁舎保健総務課

TEL 0857-30-8521 FAX 0857-20-3964

たばこは、がんや脳卒中、心筋梗塞などの病気にかかりやすくなるだけでなく、歯の喪失や認知症の原因にもなると言われています。「世界禁煙デー」をきっかけに、たばこについて考えてみませんか？

【喫煙者以外への影響】

たばこを吸っている人の周りの人もたばこの害を受けています（受動喫煙）。喫煙をする前に、周りに人がいないか確認してみましょう。

【加熱式たばこ】

「加熱式たばこは、紙巻きたばこよりも健康への影響が少ない」という認識があるかもしれませんが、加熱式たばこも紙巻きたばこと同じ有害物質が含まれるたばこ製品であり、害が少ないわけではありません。また、加熱式たばこからは副流煙はでませんが、紙巻きたばこと同様に喫煙者の吐く息には有害物質が含まれており、受動喫煙のリスクがあります。

【禁煙を考えている人へ】

「やめたくてもやめられない」のは、意志の弱さではなく、ニコチンへの依存性によりやめにくくなっている可能性があります。自分一人でやめる自信がない場合は、禁煙外来や禁煙支援薬局*で相談してみましょう。

※禁煙支援薬局

「禁煙してみたいけど、わざわざ病院に行くのは大げさだし、費用も心配」そんな時は、禁煙支援薬局をご利用ください。鳥取県薬剤師会に認定された禁煙支援薬剤師が無料で禁煙相談を行います。詳しくは本市公式ウェブサイト「『禁煙外来』・『禁煙支援薬局』について」をご覧ください。



■世界禁煙デーイベント

と き 6月7日（日）8:00～11:00

ところ 鳥取駅前サンロード商店街
（いなばのお袋市）

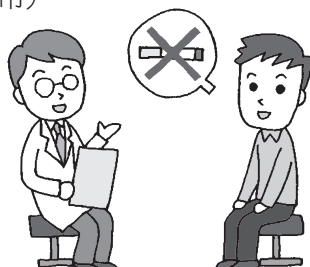

カンピロバクター食中毒にご注意

問 駅南庁舎生活安全課

TEL 0857-30-8552 FAX 0857-20-3962

カンピロバクター食中毒は、全国の細菌性食中毒において、近年、最も多く発生しています。鳥取市保健所管内では、令和7年5月に3件発生しています。

以下の原因や予防方法を十分に理解し、対策を行っていきましょう。

【原因食品】

主に、生や生焼けの鶏肉、鶏肉から汚染を受けた食品を食べて発症します。新鮮な鶏肉から約70%の確率でカンピロバクターが検出された検査結果も報告されています。

そのほか、加熱不十分の牛レバーや、井戸水、湧水が原因となった事例もあります。

【症状】

発症すると、下痢、腹痛、発熱、頭痛などの症状が表れ、時に手足の麻痺、顔面神経麻痺、呼吸困難などを起こす「ギラン・バレー症候群」を発症する場合があります。

【予防のポイント】

①加熱調理の徹底

- ・食肉は中心まで十分に加熱しましょう。（75℃、1分間以上）
- ・生や生焼けのメニュー（特に鶏刺し、鶏のたたき、加熱不十分な焼鳥など）は食べないようにしましょう。

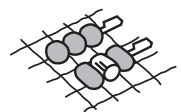

②二次汚染の防止

- ・生肉を取り扱ったあとは、十分に石けんで手指を洗ってからほかの食品を取り扱しましょう。
- ・生肉は、専用のふたつき容器に入れて保管しましょう。
- ・トングや箸などの調理器具は、生肉専用のものを用意し、使用後はよく洗浄・熱湯消毒しましょう。
- ・生肉を取り扱う場所は、ほかの作業場所と距離をおきましょう。



【禁止事項】

牛レバーや豚肉は、重症化する食中毒の危険性があるため、生食用としてお店での提供・販売が禁止されています。生で食べずに、必ず十分加熱してから、お召し上がりください。



令和8年 経済センサス - 活動調査 回答はインターネットがおすすめです

問 本庁舎総務課（34 番窓口）
☎ 0857-30-8104 📠 0857-20-3040
🌐 <https://www.e-census2026.go.jp/>

経済センサス 活動調査

6月1日現在で「令和8年経済センサス - 活動調査」を実施します。全国すべての事業所・企業が対象です。調査へのご理解・ご協力をよろしくお願いします。

- 支社などがない事業所には、4月頃に調査書類が郵送されています。その後、インターネット未回答の事業所や、新たに把握した事業所には、調査員が調査書類を5月末までにお届けします。
- 支社などがある企業には、5月頃に調査書類が郵送されますので、インターネットでご回答ください。
- 回答いただいた内容は厳重に保護され、また統計作成の目的以外（税の資料など）に使用することは絶対にありません。

詳しくは、キャンペーンサイトをご覧ください。

経済センサス 2026

検索

介護予防出前講座 ～いきいきと自立した生活のために～

問 本庁舎鳥取市中央包括支援センター
☎ 0857-20-3457 📠 0857-20-3906

健康で自立した生活を続けるため、医療・介護専門職が講師となって講話や実技を行います。

講座テーマ

健康管理、栄養、口腔、認知症、運動など

対象 市内の65歳以上の高齢者5人以上のグループまたは高齢者の介護予防を支援する団体 ※毎年度2回まで

ところ 申込者で準備

時間 30分以上2時間以内

料金 無料 ※会場費、原材料などの費用は申込者負担

申し込み 専用の申込書または電話で申し込み

※申込書は、鳥取市中央包括支援センターまたは各地域包括支援センターに設置のほか、本市公式ウェブサイトに掲載

※詳しくは本市公式ウェブサイトをご覧ください。



Pick up information

ピックアップインフォメーション

！ とっとりまるごと暮らし応援券 「とりまるチケット」第2弾 販売方法変更

問 とっとりまるごと暮らし応援券コールセンター
(平日9:30～17:00)
☎ 0570-036-037 📠 0857-21-2889

紙版「とりまるチケット」第1弾の販売状況をうけ、紙版チケット第2弾の販売方法を変更します。

※電子版チケット第2弾（PayPay・先着順）の変更はございません。

【変更のポイント】

- 一人当たりの購入上限を5セットに変更
 - 申し込みを鳥取市民に限定
 - 「事前申込制（抽選方式）」を導入
特設サイトの電子申し込みまたはまちパル鳥取・各総合支所で申し込み後、抽選。当選者には引換券を郵送。チケット販売店舗にて、引換券で紙版チケット第2弾を購入。申し込み：5月11日（月）～22日（金）
引き換え：6月15日（月）～28日（日）
 - 紙版チケットのみ使用期限を8月31日（月）まで延長
- ※詳しくは特設サイトをご覧ください。



計量器（はかり）の定期検査

問 本庁舎経済・雇用戦略課（48番窓口）
☎ 0857-30-8282 📠 0857-20-3947

該当する人は必ず受検してください。
※国府、河原、用瀬、佐治地域は6月に実施予定。

ところ 福部町総合支所駐車場敷地内（テント）

持ち物 定期検査受検票（前回の該当者には事前に通知）、計量器、検査手数料

検査日(5月)	検査時間	主な対象地域 (福部地域)
7日(木)	10:00～12:00	海士
	13:00～16:00	岩戸、細川
8日(金)	10:00～14:00	湯山、その他

鳥取市国民健康保険の運営と保険料

～令和8年度の保険料率を改定しました～

☎ 本庁舎保険年金課（9番窓口） ☎ 0857-30-8222 ☎ 0857-20-3906

■運営の現状

少子高齢化が進むなか、被保険者数は年々減少しています。一方で、医療の高度化などの影響により、一人当たりの医療費は増加傾向にあり、財政は厳しい状況です。財政の均衡を保ち、安定した国保運営を行うために、保険料率の見直しを行っています。

■保険料

令和8年度の保険料は、医療分および介護納付金分が引き上げとなります。また、国が創設した「子ども・子育て支援金制度」が令和8年度から開始されることを受け、子ども・子育て支援納付金分を新設いたします。



子ども・子育て支援金制度

【令和8年度保険料率】

区 分		令和8年度	改定前 (令和7年度)
医 療 分	所得割	6.5%	6.1%
	均等割	22,500円	20,900円
	平等割	22,500円	22,000円
後期高齢者 支援金等分	所得割	2.7%	2.7%
	均等割	9,200円	9,200円
	平等割	9,000円	9,000円
介護納付金分	所得割	2.5%	2.2%
	均等割	9,600円	9,200円
	平等割	7,100円	7,000円
【新設】 子ども・子育て 支援納付金分	所得割	0.28%	—
	均等割 ^{※1}	1,000円	—
	18歳以上 均等割 ^{※2}	100円	—
	平等割	1,000円	—

※1 18歳以下（高校生年代までの子ども）の均等割は全額軽減

※2 ※1で軽減された分の保険料を18歳以上の加入者が負担

医療分：加入者全員が負担

後期高齢者支援金等分：

後期高齢者医療制度を支えるため、加入者全員が負担

介護納付金分：40～64歳の加入者が負担

子ども・子育て支援納付金分：

子どもや子育て世帯を支援するため、加入者全員が負担

【賦課限度額】

令和8年度は医療分の賦課限度額を引き上げ、子ども・子育て支援納付金分を新設します。

区 分	令和8年度	令和7年度
医 療 分	67万円	66万円
後期高齢者支援金等分	26万円	26万円
介護納付金分	17万円	17万円
【新設】 子ども・子育て 支援納付金分	3万円	—

【保険料軽減判定所得基準額】

区分	軽減の基準額
7割軽減	43万円 + 10万円 × (給与所得者等の数 - 1) 以下
5割軽減	43万円 + 31万円 × (被保険者数) + 10万円 × (給与所得者等の数 - 1) 以下
2割軽減	43万円 + 57万円 × (被保険者数) + 10万円 × (給与所得者等の数 - 1) 以下

基準額：世帯の国保加入者全員（擬制世帯主を含む）の総所得金額等の合計

給与所得者等：

一定の給与所得者（給与収入55万円以上）または年金所得者（年金収入⇒65歳未満：60万円以上、65歳以上：110万円以上）の人

注：軽減判定により、基準額を下回る世帯は保険料（均等割・平等割）が軽減されますが、所得が判明していない場合は判定できません。所得がない人も所得の申告を必ずしましょう。

生活環境課からのお知らせ

☎ 本庁舎生活環境課 (25 番窓口) ☎ 0857-30-8084 ☎ 0857-20-3918

ごみステーションの管理

強風などの悪天候の時は、収集容器や防鳥ネットなどが飛散しないよう注意しましょう。地域で協力して、ごみステーションの使用・管理をお願いします。

【防鳥ネット】

カラスなどによるごみ散乱の被害を防止するための防鳥ネットは、希望する町内会に毎年度 2 枚まで配付しています。希望する場合は、お問い合わせのうえ、生活環境課または各総合支所市民福祉課へお越しください。

※防鳥ネットを処分する場合は、可燃ごみ指定袋に入れて可燃ごみに出してください。

【収集容器】

収集容器の交換や撤去、配付が必要な場合は、ごみステーションの所在地と要件（交換・撤去・配付）を生活環境課または各総合支所市民福祉課へご連絡ください。

※可燃ごみ・プラスチックごみ用としての配付は行っていません。ペットボトルや有害ごみに使用する容器は、小型破碎ごみや資源ごみの収集容器をご使用ください。



出前講座「段ボールコンポスト講習会」受講団体募集

講師が出向き、段ボールを使ったコンポスト容器の作り方や生ごみを良質なたい肥に変えるコツなどをお伝えします。

地域や友人などのグループで出前講座をご希望の際は、生活環境課へご連絡ください。

申し込み 開催希望日の 3 週間前まで

参加料 無料（コンポスト容器の材料は提供）

参加人数 5 人～ 20 人程度

所要時間 2 時間

※ごみ処理施設の見学と合わせて行うことも可能



鳥取地域の祝日のごみ収集

※国府・福部・河原・用瀬・佐治・気高・鹿野・青谷地域については、総合支所だよりをご確認いただくか、各総合支所市民福祉課にお問い合わせください

祝日のごみ収集日にあたる地区は、ごみ収集のスケジュールが変更になります。

月日	可燃ごみ	古紙類	プラスチックごみ	ペットボトル	資源ごみ 小型破碎ごみ	有害ごみ 乾電池等
5月 4日(月) (みどりの日)	通常収集 (月曜の地区)	通常収集 (第1月曜の地区)		収集なし		収集なし (第1月曜の地区) ※13日(水)に振替
5月 5日(火) (こどもの日)	通常収集 (火曜の地区)	通常収集 (第1火曜の地区)		収集なし		収集なし (第1火曜の地区) ※13日(水)に振替
5月 6日(水) (振替休日)	該当地区なし		収集なし	該当地区 なし	収集なし	該当地区なし

【注意事項】 ごみを出すときは必ず収集日を守り、午前 8 時までに出してください。ただし、自然災害などでごみ収集を中止する場合があります。ごみ出しが困難と思われる場合は、次回の収集日（安全な日）に出すようにしてください。

市税・保険料は納期限内に納付しましょう

問 本庁舎収納推進課（21 番窓口） ☎ 0857-30-8152 📠 0857-20-3920

■納め忘れにご注意ください

5 月以降、今年度の市税や保険料の納付書が順次発送されます。市税・保険料などのお支払いが遅れると、延滞金が増加される場合がありますので、納め忘れのないようご注意ください。詳しくは本市公式ウェブサイトをご覧ください。



市税の納付は、便利なキャッシュレス納付をご利用ください

■「地方税お支払サイト」で納付

地方税共同機構が運営する「地方税お支払サイト」で、納付書表面の QR コードを読み込むと、クレジットカード納付などができます。



地方税お支払
サイト

・クレジットカード納付

納付金額に応じて手数料がかかります（手数料については、「地方税お支払サイト」参照）。

・その他の納付

「地方税お支払サイト」を通じてインターネットバンキング、ダイレクト納付などの利用も可能。
※インターネットバンキングを利用する場合は、事前に金融機関で登録が必要。

※ダイレクト納付は、事前に地方税ポータルシステム（eLTAX）ウェブサイトの利用者登録と口座情報登録が必要。

■各種スマートフォンアプリによる決済（QRコード読み込み）

各種スマートフォンアプリで納付書表面の QR コードを読み込むことで納付ができます（対応アプリは「地方税お支払サイト」参照）。

「地方税お支払サイト」または「各種スマートフォンアプリによる決済」を通じた納付方法の注意事項

・領収書は発行されません。必要な人は他の方法で納付ください。

・ご利用の納付方法によっては、決済上限額がある場合や決済手数料がかかる場合がありますので、各社ウェブサイトなどをご確認ください。

■全国の地方税統一 QR コード対応金融機関で納付

全国の地方税統一 QR コード対応金融機関の窓口で納付できます。対応金融機関は、地方税ポータルシステムウェブサイトをご確認ください。

■対象税目

- ・固定資産税・都市計画税
- ・軽自動車税
- ・市県民税・森林環境税（普通徴収）

【「地方税お支払サイト」へのお問い合わせ先】

ヘルプデスク ☎ 0570-080481

開設時間 月～金曜日 9:00～17:00
（土・日・祝日は除く）

※「地方税お支払サイト」は、9 月 24 日から「eLお支払サイト」に名称変更の予定です。なお、地方税お支払サイトやスマートフォン決済アプリでの QR コードを利用した納付手続きは次の期間停止します。

停止期間（予定）

▷ 9 月 19 日（土）0:00～24 日（木）8:30

※QRコードは(株)デンソーウェーブの登録商標です。

令和 8 年度鳥取市職員採用試験【大学卒業程度】

問 本庁舎職員課（62 番窓口） ☎ 0857-30-8116 📠 0857-20-3957

【職種・年齢要件】

職種など	年齢要件
土木A 建築 獣医師 衛生技師 保健師 保育士 社会福祉士 天文指導員	平成 3 年 4 月 2 日以降に生まれた人

【受付期間】 5 月 13 日（水）～6 月 5 日（金）

【試験日程】 1 次試験日 6 月 21 日（日）

合格発表 7 月上旬

2 次試験日 7 月下旬～8 月上旬

合格発表 8 月下旬

※試験の詳細は、受付開始日より本庁舎総合案内・職員課、駅南庁舎、各総合支所、鳥取市関西事務所で配布する受験案内または本市公式ウェブサイトでご確認ください（日程が変更になる場合があります）。

5月 情報ひろば

福祉

長寿社会課からのお知らせ

問 本庁舎長寿社会課（13番窓口）

TEL 0857-30-8211 ①

TEL 0857-30-8212 ②

FAX 0857-20-3906

問 各総合支所市民福祉課

TEL・FAX 10分

【①軽度家事援助事業】

容 ひとり暮らしの高齢者などが、本人や介護者のケガや病気などによって一時的な生活支援が必要な場合に軽度家事援助員を派遣

※要介護・要支援者は、介護保険の訪問介護などのサービスで対応できない部分の援助に限定 ▽炊事、洗濯、掃除、ゴミ出しなど簡易な日常生活の援助 ▽利用期間：最長6カ月 対 おおむね65

凡例 時 日 時 所 場所 容 内容 対 対象 条 条件 員 定員 数 数量 額 支給・助成額など
料 料金 募 募集期間・方法 受 受付 持 持参するもの 問 問い合わせ先

歳以上の市民税非課税世帯の高齢者 料 30分あたり80円（11時間以内/月） ※生活保護世帯は無料

【②あんしん介護相談員の募集】

容 介護保険サービス提供施設などを自家用車で訪問し、利用者から要望や疑問などの聞き取りを行う ▽任期：7月1日～令和10年3月31日 ▽活動：10日程度/月、1～2時間/日 ※7月～9月に5日間の養成研修（オンライン）を受講した後、介護相談員として登録 条 市内在住で、車の運転ができ、平日の活動が可能な人 員 若干名 額 2千円/時間（交通費を含む） 募 5月25日（月）必着で、「高齢者福祉・介護保険制度について思うこと」について8000字程度にまとめ、住所・氏名・年齢・電話番号を記入のうえ、問い合わせ先まで ※面接のうえ決定

鳥取市中央包括支援センターからのお知らせ

問 本庁舎鳥取市中央包括支援センター
TEL 0857-20-3457

FAX 0857-20-3906

【介護予防教室（おたっしや教室）（7～9月）】

容 主に椅子に座りながらの運動と認知トレーニング、栄養やお口の機能改善のための講話 時 毎週1回120分・3カ月間 所 公共施設など全16会場（予定） 対 満65歳以上の人 ※医師から運動制限されていない人のみ ※身体状況によっては、他のサービスを紹介することがあります。 料 1回500円 募 5月29日（金）までに問い合わせ先まで

【認知症家族の集い】

時 5月15日（金）10：00～12：00 所 本庁舎3階会議室3-1 料 無料

【おれんじドアとっとり（オンラインミーティング）】

時 5月28日（木）14：00～15：00 所 麒麟Square2階多目的室2-3 容 認知症の当事者の情報交換の場 料 無料 ※要予約

家族教室・専門相談のご案内

問 駅南庁舎心の健康支援室

TEL 0857-22-5616

FAX 0857-20-3962

【アルコール・薬物・ギャンブル（ゲーム）等家族教室】

時 5月8日（金）13：30～15：00 ※予約不要 所 さわか会館3階第2研修室 容 ミニレクチャー「家族の中で何が起きているのか？」話し合い ▽講師：林敏昭さん（渡辺病院精神科認定看護師） 対 ご家族のアルコール・薬物・ギャンブル（ゲーム）などでお困りの人

【アルコール・薬物・ギャンブル（ゲーム）等専門相談】

時 5月8日（金）15：00～16：00 ※前々日までに要予約 所 さわか会館3階第1研修室 対 アルコール・薬物・ギャンブル（ゲーム）などの問題でお困りの人

【ひきこもり家族教室】

時 5月19日（火）10：00～12：00 ※予約不要 所 さわか会館3階第2研修室 容 テーマ：「ひきこもり体験者の気持ちを知る」DVD上映他 対 ひきこもり状態にある人の家族 ※個別相談も可能（要予約）

学生納付特例制度は申請が必要です

国民年金コーナー

☎ 本庁舎保険年金課(9番窓口)
 ☎ 0857-30-8224 ☎ 0857-20-3906
 ☎ 日本年金機構鳥取年金事務所
 ☎ 0857-27-8311

学生で国民年金保険料を納めることが困難な時には、保険料の納付を猶予される「学生納付特例制度」があります。承認を受けた期間は、10年以内なら、さかのぼって保険料を納めることができます(追納)。

令和8年度中に新規申請する人は、基礎年金番号通知書および学生証(写しの場合両面)または在学証明書の原本を添付のうえ申請してください。

令和7年度に学生納付特例を承認された人で、令和8年度も在学予定期間が終了していない人には、日本年金機構から『学生納付特例申請書(ハガキ)』が郵送されます。必要事項を記入し、返送することで学生納付特例制度の申請手続きができます。

なお、在学する学校などを変更された人は、再度、申請が必要です。

鳥取ファミリー・サポート・センター(生活援助型・育児型)の会員募集

☎ 鳥取ファミリー・サポート・センター(鳥取市社会福祉協議会内)
 ☎ 0857-22-7474

(生活援助型)

☎ 0857-39-2761(育児型)

☎ 0857-39-2762(共通)

☎ 新市域の各総合福祉センター

☎ 国府町 ☎ 0857-22-1880

☎ 福部町 ☎ 0857-75-2337

☎ 河原町 ☎ 0858-76-3125

☎ 用瀬町 ☎ 0858-87-2302

佐治町 ☎ 0858-89-1022
 気高町 ☎ 0857-82-2727
 鹿野町 ☎ 0857-84-3113
 青谷町 ☎ 0857-85-0220

高齢者の生活援助や育児の援助などのサポートに協力できる人を募集(登録料・会費無料)。

額 報酬(1時間あたり)

▽平日(7:00~20:00) 600円

▽平日(20:00~7:00) 800円

▽土日・祝日(終日) 800円

▽12月29日~1月3日(終日) 800円

【生活援助型】☎ 依頼に応じて高齢者のお宅での簡単な家事などの

援助 ▼援助内容: 食事の準備・後片付け、掃除、病院の付き添いなどの軽度で専門性を要しないもの

【育児型】☎ 乳幼児(おおむね4

カ月)から小学6年生までのお子さんのいる人を対象に、子育ての援助 ▼援助内容: 習い事の送迎、保育園・幼稚園・放課後児童クラブへの送迎、開所前・閉所後の預かり、乳幼児を連れて出かけるにくい時の預かりなど(預かる場所は、会員宅・児童館など)

5月12日は

民生委員・児童委員の日

☎ 本庁舎地域福祉課(13番窓口)

☎ 0857-30-8202

☎ 0857-20-3906

本市では、民生委員・主任児童委員(定数516人)が、地区社会福祉協議会やと連携・協力の訪問協力員などと連携・協力しながら、地域福祉を推進する活動を行っています。地域の身近な相談相手となり、必要な支援を受けられるよう、行政、社会福祉協議会や学校など関係機関への「つなぎ役」としての役割を担っています。

相談内容や個人の秘密は守られます。生活上の困りごとや心配ごとがありましたら、お近くの民生委員・児童委員にお気軽にご相談ください。

赤十字の活動にご協力を

☎ 日本赤十字社鳥取県支部鳥取市地区(地域福祉課内13番窓口)

☎ 0857-30-8202

☎ 0857-20-3906

☎ 日本赤十字社鳥取県支部

(県庁第二庁舎)

☎ 0857-22-4466

日本赤十字社は、人道的任務を達成することを目的として活動しています。国内外の災害や紛争などにおいて、被災地での救護活動を行うとともに、本市でも、罹災者へのお見舞い品の提供、救急法をはじめとした各種講習、献血推進などを実施しています。その活動は、市民のみなさんからの資金協力で支えられています。

○活動への資金協力をお願いします

自治会・町内会を通じて活動資金を募りますので、ご協力をお願いします。個別に活動資金募集に応じていただける場合は、問い合わせ先までご連絡ください。

お知らせ

麒麟のまち鳥取市美術展

問 本庁舎文化交流課 (34番窓口)

TEL 0857-30-8002

FAX 0857-20-30040

時 5月31日(日)～6月7日(日)

9:00～17:00 (会期中無休)

所 鳥取県立博物館 料無料

容 9部門の公募作品を展示。

【ギャラリートーク】時 5月31日

(日) ※予約不要 ▼10:30～

版画／洋画 ▼10:50～書道／

写真 ▼11:10～日本画／彫刻

▼11:30～工芸／デザイン

▼11:50～自由

【ワークショップ】アート体験が

できるワークショップを開催。

料無料

【私のイチオシ作品投票】観覧者

の投票で、得票数が一番多い作品

を「私のイチオシ作品」に決定。

シェアサイクル

HELLO CYCLING

問 本庁舎観光・シオパーク推進課

(47番窓口)

TEL 0857-30-8291

FAX 0857-20-3947

容 電動アシスト自転車で、市内

をラクラク移動、24時間いつでも

利用できるシェアサイクルサービ

ス「HELLO CYCLING」

の本格運用が始まっています。

どこでも貸し出し・返却可能な

専用駐輪場(サイクルステーション)

(は順次拡大中です。通勤・通学、

日常のお買い物などに活用くだ

さい。※専用アプリのダウンロード・会員登録が必要です。利用料

金など、詳しくはHELLO CYCLING

ウェブサイトをご覧ください。



一斉清掃 (鳥取地域)

みんなでごみのない美しいまちに!

問 鳥取市市民運動推進協議会

(鳥取市自治連合会内)

TEL 0857-20-0100

【清掃日・収集・集積場所の変更】

問 本庁舎協働推進課 (27番窓口)

TEL 0857-30-8177

FAX 0857-20-3919

時 5月17日(日) ※ごみは18日

(月)～29日(金)に収集

【注意事項】

◆不法投棄を発見した際は、ごみ

を動かさず生活環境課(TEL 14ジ

平日のみ)か最寄りの警察署に

通報してください。

◆びん・缶・プラスチックなど、種類

ごとの分別を徹底してください。

◆家庭ごみや家電製品、大型ご

み、タイヤなどは出さないでく

ださい。

◆無理のない範囲で清掃し、危険な

場所には立ち入らないください。

◆清掃日・集積場所などの変更が

ある場合は、実施日の10日前ま

でに協働推進課に連絡をお願い

します。

市・県民税、森林環境税の
特別徴収を推進しています

問 本庁舎市民税課 (21番窓口)

TEL 0857-30-8148

FAX 0857-20-3921

従業員に前年中の給与収入があ

り、かつ4月1日現在給与を支

払っている場合には市・県民税を

特別徴収する義務があります。役

員報酬や青色専従者給与、パート

アルバイトも含まれます。年度途中

に従業員を雇う場合も届出によつ

て特別徴収へ切り替え可能です。

詳しくは、本市公式ウェブサイト

をご覧ください。

市民税課までお問い合わせ

わけてください。



「新修鳥取市史」第6巻刊行

問 本庁舎公文書管理室 (44番窓口)

TEL 0857-30-8107

FAX 0857-20-3945

本市の大正期の郷土の歴史をわ

かりやすく記述した、新修鳥取市

史第6巻(大正篇・資料篇)を刊

行しました。※本事業は、平成

16年の合併以前からの事業のた

め、鳥取地域が対象範囲です。

▽規格…A5判 約1300ペー

ジ(箱入り)

▽価格…8580円(税込み)

▽販売…各書店、鳥取市歴史博物

館やまびこ館、公文書管理室

※部数に限りがあります。

鳥取市民音楽祭

問 鳥取市民音楽祭実行委員会事務局

TEL 080-1928-3816(馬淵)

時 6月7日(日) 11:00～16:30

所 鳥取市民会館大ホール 容 「い

つも心にメロディーを」をキャッ

チコピーに、市内で音楽活動をし

ている26団体(器楽・合唱など)

が演奏を披露 料 3000円

※高校生以下、障がいのある人お

よび介助の人は無料

鳥取市スポーツ協会 令和7年度スポーツ表彰

☎ 鳥取市スポーツ協会
TEL 0857-20-3363 FAX 0857-20-3954

新たに受賞されました（敬称略）。
※詳しくは本市公式ウェブサイトをご覧ください。

【わかとり賞】
吉永 芽依（ホッケー）
橋本 楓歩（ホッケー）
寺坂 莉結（ホッケー）
奥田 陽葵（ホッケー）

特定外来生物の特徴・防除

☎ 本庁舎生活環境課（25番窓口）
TEL 0857-30-8082 FAX 0857-20-3918

「特定外来生物」とは外来生物法により飼育・栽培・保管・運搬・生息域を拡げることなどが禁止されている動物や植物です。以下の特定外来生物は繁殖力が強く、適切な方法で防除する必要があります。

■オオキンケイギク

特徴

- ・5月～7月に咲く黄色い花
- ・花びらの先端がギザギザしている。

防除方法

花が枯れた後も根が地中に残り、翌年同じ場所に生えてくるといふ特徴があるため、必ず抜き取りで行う。抜き取り後はその場で枯死させ、ビニール袋などで梱包して可燃ごみとして処分する。



■オオフサモ

特徴

- ・湖沼、河川、池、水路、一部の休耕田の浅水中に群生する水草
- ・鳥の羽のような形の葉を持つ

防除方法

根から抜き取り、密封して可燃ごみとして処分する。茎などが下流へ流れつき、そこで根を生やすという特徴があるため、下流に網などを設置しての防除が望ましい。



ふるさとの映像を見る会

☎ 鳥取市文化センター
TEL 0857-27-5181
FAX 0857-27-5154
内容 ふるさとに関する昔なつかしの映像を上映 上映予定…ふるさと発「鳥取を作った大名家」（平成15年放送）※鳥取市歴史博物館やまびこ館学芸員による解説あり
時 5月14日（木）10：00～14：00（午前・午後とも内容は同じ）
所 鳥取市文化センター2階大会議室 料無料 ※予約不要

鳥取港福フェス

☎ 鳥取県港湾課
TEL 0857-26-7312
☎ 本庁舎交通政策課（54番窓口）
TEL 0857-30-8326
FAX 0857-20-3953
時 5月16日（土）9：00～15：00
※少雨決行 所 鳥取港1号・3号岸壁 内容 物流・にぎわい・災害支援の拠点「鳥取港」でイベントを開催。海上自衛隊・海上保安庁の船舶一般公開、陸上自衛隊第13音楽隊によるミニコンサート、山陰三ツ星マーケットのマル

シエヤモルック体験など 料入
場無料

募集

鳥取市男女共同参画審議会委員

☎ 本庁舎男女共同参画課（43番窓口）
TEL 0857-30-8076
FAX 0857-20-3945
MAIL danryo@city.tottori.jp
内容 鳥取市男女共同参画計画および男女共同参画に関する施策などについての審議 ▼任期…8月から2年間 ▼会議の開催…年2回程

度 市内在住または通勤・通学する18歳以上（令和8年4月1日現在）で、平日開催の会議に出席可能な人 ※他の審議会との兼任制限あり 員 3人程度 額 報酬…7千円/出席1回 募 5月29日（金）必着で、「応募の動機」と「鳥取市の男女共同参画の推進について思うこと」を800字程度にまとめ、住所・氏名・生年月日・職業・電話番号を明記のうえ、持参・郵送・電子メールのいずれかで問い合わせ先まで ※応募多数の場合は、選考のうえ決定

広報モニター

問 本庁舎広報室（33番窓口）

TEL 0857-30-8008

FAX 0857-20-3040

容 市の広報や事業に関するインターネットアンケートに回答

▽任期：委嘱の日から令和9年3月末まで
▽年10回程度
※市政に関心を持つ市内在住の18歳以上（応募時点）で、パソコン・スマートフォンなどでメール受信およびインターネット上のアンケート回答フォームに日本語で入力できる人
※性別、居住地域、年齢などを考慮のうえ決定
員 100人程度
額 回答実績に応じて図書カード進呈
募 5月22日（金）までに本市公式ウェブサイト（電子申請）で申し込み ※詳しくは本市公式ウェブサイトをご覧ください。



建築指導課からのお知らせ

問 本庁舎建築指導課（51番窓口）

TEL 0857-30-8362

TEL 0857-30-8364（危険空家）

FAX 0857-20-3956

容 次の事業にかかる費用の一部を助成 ※いずれも令和9年3月

上旬までに完了するものに限る

募 5月7日（木）～令和9年1月29日（金） ※申請書は建築指導課窓口で配布するほか、本市公式ウェブサイトでもダウンロード可能。詳しくは本市公式ウェブサイトをご覧ください。

※各総合支所・電話・ファクシミリ・電子メールなどによる受け付けは行いません。

※各助成の募集件数は予定です。

【一戸建て住宅耐震診断の助成】

対 平成12年5月31日以前に建築された木造一戸建て住宅の耐震診断費用 数 5件 ※先着順

【一戸建て住宅補強設計の助成】

対 平成12年5月31日以前に建築された木造一戸建て住宅で耐震診断の結果、耐震性能が不足すると判定されたものの補強設計費用 数 30件 ※先着順

【一戸建て住宅耐震改修の助成】

対 平成12年5月31日以前に建築された木造一戸建て住宅で、申請時点で耐震診断および補強設計が完了しているものの耐震改修費用 数 30件 ※先着順 ※木造一戸建て住宅以外の耐震診断・補強設計・耐震改修は要事前相談

【一戸建て住宅除却の助成】

対 平成12年5月31日以前に建築

された木造一戸建て住宅で、耐震性能が不足すると判定された住宅の除却費用 数 22件 ※先着順

【屋根瓦耐風対策の助成】

対 瓦葺き屋根の建築物で、施工方法が現行基準に合わないものの耐風改修費用 数 5件 ※先着順

【ブロック塀の撤去、改修の助成】

対 道路に面した高さ60センチ以上の危険なブロック塀などの撤去および撤去後の改修（軽量フェンス、生垣に限る）費用（ただし、私道沿いのブロック塀は除く） 数 19件 ※先着順

【福祉のまちづくりの助成】

対 鳥取県の定める基準に基づき建築物をバリアフリー化する費用 数 4件程度 ※要事前相談

【吹付けアスベストの対策助成】

対 吹付けアスベストの調査および除去に要する費用 数 調査10件、除去3件 ※要事前相談

【危険空家除却の助成】

対 本市から倒壊などのおそれがある空家と指導された住宅の除却費用（申込書に記載する要件をすべて満たすものに限る） 数 15件 ※先着順・要事前相談

鳥取市公共施設マネジメント
民間提案制度（自由提案型）

問 本庁舎資産活用推進課（42番窓口）

TEL 0857-30-8136

FAX 0857-20-3948

MAIL sisan@city.tottori.lg.jp

容 維持管理費の増加など、課題を抱える公共施設のサービスで、「自社のノウハウを活かせば市に代わってサービスを提供できる」、「自社のサービスを活用すれば施設管理コストを抑えられる」、「自社のアイデアでもっと施設を活かせる」そんな思いを持つ民間事業者からの「自由な提案」を募集。
募 6月12日（金）まで
※詳しくは本市公式ウェブサイトをご覧ください。



豊臣兄弟と鳥取城跡

問 とっとり観光ガイド友の会

TEL 0857-52-4765（澤田）

時 5月9日（土）10:00～11:00

容 豊臣兄弟が攻め寄せた鳥取城を鳥取観光マイスターのガイドと散策 員 15人程度 ※要予約・先着順 料 無料 持 歩きやすい服装・靴、帽子、飲み物、雨具など

市営墓地（第二いなば墓苑）

問 本庁舎生活環境課（25番窓口）
TEL 0857-30-8083
FAX 0857-20-3918

面積	使用料	区画数
3㎡	32万7千円	107
5㎡	54万5千円	491
合葬式	10万円	
記念板	5万円	

※区画数は令和8年3月末現在
募 申請受付は問い合わせ先まで
※随時先着順

協働推進課からのお知らせ

問 本庁舎協働推進課（27番窓口）
TEL 0857-30-8177
FAX 0857-20-3919
MAIL Kyodosuisin@city.tottori.lg.jp

【鳥取市安全で安心なまちづくり推進協議会公募委員】
対 鳥取市安全で安心なまちづくり基本計画に基づく事項についての調査および審議など ▼任期：委嘱の日から2年間 ▼年2回程度
募 市内在住または通勤・通学する18歳以上（令和8年4月1

日現在）で、平日開催の会議に出席可能な人 員 2人程度 額 報酬・7千円／出席1回 募 5月22日（金）必着で、「防犯対策の在り方について」を800字程度にまとめ、住所・氏名・生年月日・職業・電話番号を明記のうえ、持参・郵送・ファクシミリ・電子メールのいずれかで問い合わせ先まで※選考のうえ決定

【自主防犯活動団体補助金】

容 防犯パトロール用具の購入、安全マップ作成、広報紙作成などに要する経費 対 各地区で継続的に自主防犯活動に取り組んでいるボランティア団体・自治会・町内会など 員 1団体程度 額 1団体あたり10万円まで ※予算の範囲内での交付のため、応募団体多数の場合は、助成額に変動あり

【防犯活動用品の支給】

容 防犯パトロールに使用するベスト・キャップなどの支給 対 各地区で継続的に自主防犯活動に取り組んでいるボランティア団体・自治会・町内会など ※申し込み多数の場合は、希望の支給数にならない場合があります。 募 5月11日（月）～6月19日（金）

男女共同参画センター

「輝なせ鳥取」からのお知らせ

問 男女共同参画センター
（丸由百貨店5階）

TEL 0857-24-2704

所 男女共同参画センター研修室

対 市内・麒麟のまち圏域在住または通勤・通学している人 員 30人
※要予約・先着順 料 無料

【消費者セミナー】「かしこい消費者になるために」

時 5月16日（土）10:00～11:30

容 最近の相談事例や傾向、悪質商法の手口の事例紹介など、消費者トラブルから身を守るための注意点を学ぶ ▼講師：鳥取市消費生活センター消費生活相談員

【性の多様性について一から学ぶ】

時 5月30日（土）10:00～11:30

容 少数者の生きづらさ、法律や条例などの現状を学び、互いに尊重し合う社会について考え、性の多様性について、基礎的な理解を深める ▼講師：中尾和則さん（鳥取県人権文化センター専任研究員） ※託児・手話通訳申込締切：5月16日（土）

【家庭の防災力を高めよう！知って得する災害時の備え！】

時 6月6日（土）10:00～11:30

容 災害が起きたとき、地域や家庭に何が起きるのか、どうやって身を守るのかを学ぶ ▼講師：漆原和弘さん（鳥取県自主防災活動アドバイザー） ※託児・手話通訳申込締切：5月23日（土）

職業訓練の受講生

問 ハローワーク鳥取

TEL 0857-23-2021（42#）
料 無料（要テキスト代など）

【介護労働講習】

時 6月16日（火）～11月25日（水）

所 鳥取県立福祉人材研修センター 容 初めて介護を学ぶ人にも対応。介護の基本から専門的な内容まで学ぶ。 員 34人 募 5月15日（金）まで

【ビジネススキルも学べる！エクセル・ワード・パワーポイント基礎科】

時 6月25日（木）～10月23日（金）

所 ナレッジサポート湖山校 容 ワード・エクセル・パワーポイントの基本操作を習得 員 14人 募 6月11日（木）12:00まで



いなばの〜んびり歩こうや!!
体験観光 青梅収穫とカリカリ
梅作り

問 河原城風土資産研究会
TEL 0858-85-0046
FAX 0858-85-1946
時 5月31日(日) 9:30~12:30
所 河原城中央公園・イベント広
場 **容** 梅林公園から青梅を収穫
し、酢漬けまでの3日かかる工程
を1日で行う。できあがったカリ
カリ梅はお土産として持ち帰り。
員 5~8人 **※要予約**

軽自動車税の減免手続き



問 本庁舎市民税課(21番窓口)
TEL 0857-30-8144 FAX 0857-20-3921
問 各総合支所市民福祉課 TEL・FAX 10分

対 象 次の2つの要件を満たす軽自動車
①もっぱら身体・精神などに障がいがある人の
ために使用するもの
②障がいがある人または、同居の家族などが所
有するもの
※ 1人1台まで(普通自動車で自動車税の減
免を受ける場合は該当しません)

受付期限 6月1日(月)まで
※ 障がいの部位や程度などにより、減免が受け
られない場合があります。
※ 必要書類など、詳しくはお問い合わせください。

図書館だより

休館日：毎週火曜日、毎月最終の木曜日

- 中央図書館** TEL 0857-27-5182 FAX 0857-27-5192
開館時間 9:00~19:00(土・日曜は17:00まで)
- 気高図書館** TEL 0857-37-6036 開館時間 10:00~18:00
- 用瀬図書館** TEL 0858-87-2702 開館時間 10:00~18:00

映画上映会

と き 5月23日(土) 14:00~15:00
と ころ 駅南庁舎地下第5会議室
内 容 浜村温泉湯けむり映画塾 2025年度新作
「ふとん」の上映
浜村温泉湯けむり映画塾主宰・荒尾 極さんあら お きわむによるミニトーク
定 員 50人 **※要予約・先着順**
参加料 無料
申込み・問い合わせ 中央図書館
※ 詳しくはチラシ、中央図書館ウェブサイトでご確認
ください。

鳥取市民のための 初級ベトナム語講座

料 1800円 **持** 動きやすい服
装・靴、タオル、飲み物、雨具など
問 鳥取市環日本海経済交流センター
TEL 0857-30-4606
FAX 0857-30-4607
MAIL info@tidec.jp
時 6月14日~令和9年1月10日
(毎月第2日曜日・全8回) 10:00
~11:30 **所** 国際交流プラザ
容 簡単な挨拶や日常会話、文字・
発音・文法など、ベトナム語の基
礎を学ぶ。ベトナムコーヒーの提
供や本市に暮らすベトナム人との
交流も予定。初心者歓迎。 **員** 20
人 **※要予約・先着順** **料** 無料
募 6月10日(水)までに電話・ファ
クス・電子メールにて問い合
わせ先まで

【韓国語入門】ハンゲル講座

問 国際交流プラザ(月曜日休館)
TEL・FAX 0857-31-3253
MAIL plaza@city.tottori.jp

点訳ボランティア養成講習会

料 無料
時 6月24日~8月26日(毎週水
曜日、7月15日・8月12日除く)
10:00~11:30(全8回)
容 ハンゲル文字を学び、簡単な
フレーズ練習を交えて韓国語で読
み書きできるようにするための初
心者向け講座 **▽講師** 李^{ソヘ}在^{ハン}漢
(鳥取市国際交流員) **員** 20人

問 鳥取県ライトハウス点字図書館
TEL 0859-22-7655
FAX 0859-22-7688
MAIL toriten2@totori-lighthouse.or.jp
時 6月~11月(おおむね毎週火
曜日) 10:30~12:30(全20回)
所 鳥取県立生涯学習センター(県
民ふれあい会館) **容** 点字図書
の養成講習会 **対** 基本的なパン
コン操作ができ、講習終了後継続
して活動ができる70歳以下の人
員 5人 **料** 無料(要テキスト代)
募 5月18日(月)までに、受講申
込書に必要事項を記入のうえ、郵
送・ファクス・電子メールの
いずれかで問い合わせ先まで。
※ 受講申込書は、問い合わせ先に
ご請求ください。

鳥取市ボランティア・市民活動センターの案内



問 鳥取市ボランティア・市民活動センター
TEL 0857-29-2228
HP <https://www.tottoricity-syakyo.or.jp/tvc/>

■今月の講座・相談会

はじめてみませんか？ボランティア入門講座

とき(要予約) 5月 9日(土) 9:30～11:00
5月21日(木) 14:00～15:30

NPO・市民活動おなやみ相談会

とき(要予約) 5月11日(月) 15:00～16:00
5月19日(火) 10:00～11:00
5月28日(木) 18:00～19:00

所 さざんか会館1階
市民活動拠点アクティブとっとり
※日時については、ご希望に沿って実施することも可能です。ご相談ください。

日本海新聞ふるさと大賞2025

問 本庁舎生涯学習・スポーツ課 (58番窓口)
TEL 0857-30-8427 FAX 0857-20-3954
問 本庁舎協働推進課 (27番窓口)
TEL 0857-30-8177 FAX 0857-20-3919

昨年1年間で地域振興やスポーツ、福祉、青少年育成などの振興に貢献されたみなさんを顕彰する「日本海新聞ふるさと大賞」を個人4人、団体4組が受賞されました。

■スポーツ文化功労賞

- 前田 正美さん (ベンチプレス)
- 木下 将希さん (バトントワーリング)
- 小原 泰誠さん (バトントワーリング)
- 谷口 鉄馬さん (作文)

■地域貢献賞

- 西中学校相撲部
- 鹿野町民音楽祭実行委員会
- 千代南中学校郷土研究部
- 湯所神社麒麟獅子舞保存会

TOTTORI UNIVERSITY OF ENVIRONMENTAL STUDIES 公立鳥取環境大学情報 <https://www.kankyo-u.ac.jp/>

公開講座 (とっとり県民カレッジ連携講座)

問 公立鳥取環境大学企画課
TEL 0857-38-6704 FAX 0857-38-6717
MAIL event@kankyo-u.ac.jp



■緑と水で地域を元気に ～都市再開発と里山再生の実例から学ぶ～

とき 6月6日(土) 10:30～12:00
ところ 鳥取県立図書館大研修室
講師 加藤禎久 (環境学部准教授)
参加料 無料

■農産物の価格はなぜ不安定なのか

とき 6月11日(木) 19:00～20:30
ところ 麒麟 Square 多目的室1
テーマ 農産物の価格はなぜ不安定なのか
講師 山口和宏 (経営学部准教授)
参加料 無料

申込方法 開催前日正午までに「受講希望テーマ・住所・氏名・電話番号」を電話・ファクシミリ・電子メール・ウェブのいずれかで問い合わせ先まで



リファーレンいなば

リサイクルファクトリー5月スケジュール

問 リファーレンいなば TEL 0857-59-6026
開館時間: 10:00～16:00
休館日: 月曜日 (月曜日が祝日の場合は翌平日)

体験講座	日時
Tシャツ布ぞうり	8日(金) 10:00～15:00
お薬手帳ケース	13日(水) 10:00～12:00
木工 (菖蒲の花)	15日(金) 10:00～12:00
PPバンドのかご作り	19日(火) 10:00～15:00
小石のコスター	22日(金) 10:00～12:00

参加申込 5月1日(金) 10:00～(先着順)
※持ち物など、詳しくはお問い合わせください。
※上記以外の体験講座や出張講座も行います。
お気軽にご相談ください。

■リサイクルフェスティバル

とき 6月7日(日)
※リサイクルマーケット出店者募集
募集期間 5月8日(金)～22日(金)
(休館日を除く)

不動産相談会

問 (公社) 全日本不動産協会鳥取県本部
TEL 0857-29-5411 FAX 0857-29-5422

と き : 5月24日(日) 10:00 ~ 15:00 ※要予約
と ころ : 麒麟 Square 多目的室2
内 容 : 不動産取引全般

空き家・空き土地・不動産こまりごと相談会

問 (公社) 鳥取県宅地建物取引業協会東部支部
TEL 0857-27-1844
HP <http://www.tottori-takken.or.jp>

と き : 6月9日(火) 13:00 ~ 16:00 (1人30分)
と ころ : とりぎん文化会館1階イベントホール(展示室)
内 容 : 空き家・空き土地の活用、不動産取引の相談
※農地のみ相談は不可
※要予約 (5月26日(火) 16:30までに専用フォームか専用申込書で予約)



ポリテクセンター鳥取 受講生募集(7月入所生)

問 ポリテクセンター鳥取 TEL 0857-52-8802
HP <https://www3.jeed.go.jp/tottori/poly/>

【ものづくりCAD・CAM科】・【電気設備技術科】

募集期間	5月14日(木) ~ 6月15日(月)	
訓練期間	7月1日(水) ~ 12月24日(木)	
受講料	無料 ※要テキスト代(約15000円)	
定員	ものづくりCAD・CAM科	15人
	電気設備技術科	15人
選考日	6月19日(金)	

市民伝言板 市民のみなさんの自主的な活動をご紹介します。

東部がんカフェ

時 : 毎月第1・第3水曜日 13:30 ~ 15:30 /
所 : fruit shop FÉLIZ / 容 : がん^{フェリクス}と向き合う人々が、お茶を飲みながら安心して談話できる交流の場 ※予約不要 / 料 : 無料 ※飲み物を注文される場合は要飲み物代 / 連 : (公社) 鳥取県看護協会 TEL 0857-29-8100

おもちゃの修理 (おもちゃ Dr. 鳥取)

時 : 5月16日(土) 9:00 ~ 11:00 / 所 : さざんか会館3階ボランティア室 ※事前に電話でご確認ください / 料 : 無料 / 連 : 西尾 TEL 090-2807-2465

ボーイスカウト活動体験会

時 : 5月17日(日) 13:00 ~ 16:00 ※小雨決行 / 所 : 湖山池情報プラザ / 対 : 年長児 ~ 小4までの男女 / 員 : 30人 ※要予約 / 料 : 無料 / 持 : 水筒・雨具 / 連 : ボーイスカウト東部地区協議会 宮部^{みやべ} TEL 090-3178-7073 MAIL k.miyabe0727@gmail.com

※7月号に掲載を希望される人は、必要事項を記入し、5月15日(金)までに、ハガキ、ファクシミリ (TEL 0857-20-3040) または電子メール (MAIL shihou@city.tottori.lg.jp) で秘書課広報室まで

紙面の都合により掲載できない場合があります。あらかじめご了承ください。

ガード博士からのワンポイント!

金銭の要求は電子マネーやクレジットカードもあるぞよ!



ガード博士

アドバイス
事例は、いわゆる「サポート詐欺」の手口です。電話をかけることで遠隔操作に誘導され、ネットバンキングにより多額の送金をされてしまう被害が発生しています。画面に表示された番号に電話をかけてはいけません。遠隔操作アプリを入れた場合は、ネットから切断し、削除しましょう。サポート詐欺に関する技術的な対処法は、(独)情報処理推進機構のウェブサイトに掲載されています。

パソコンでウェブサイトを閲覧中に、突然警告音が鳴り、実在の会社のロゴに併せて、「ウイルスに感染している」と警告画面が表示された。サポート窓口の電話番号が表示されていたので電話をかけたら、「遠隔操作でパソコンを確認する」と言われ、指示に従い操作を行った。「パソコンが危険な状態にある」と説明され、ウイルス除去のため有償サポート契約を勧められた。ネットバンキングで送金を求められたが、口座情報を聞かれたため不審に思い中断した。どうしたらいいか。

サポート詐欺に注意!

問 本庁舎鳥取市消費生活センター
TEL 0857-20-3863
FAX 0857-20-3919



メイドル助手

No.158
ガード博士とメイドル助手の
消費者トラブル講座



無料相談

■市民総合相談課(市役所本庁舎 28 番窓口)【予約不要】

《暮らし110番相談 28 番窓口》

内 容：日常生活の中での疑問、困りごとなど
(専門相談員対応)

と き：平日 8:30 ~ 17:15 (面談・電話相談)
☎ 0857-20-4894

《消費生活センター 29 番窓口》

内 容：訪問・通信販売、借金問題など、消費生活
に関すること(専門相談員対応)

と き：平日 8:30 ~ 17:15 (面談・電話相談)
☎ 0857-20-3863

※土日祝日(年末年始以外)は消費者ホットライン
☎ 188(局番なし)をご利用ください。

下記相談の問い合わせは市民総合相談課(28番窓口)

☎ 0857-30-8181 ☎ 0857-20-3919 まで

■法律相談【電話予約制】※ご利用は年度内 1 回 (弁護士対応)

と き：6月 2・9・16・23 日(火)
13:00 ~ 15:30 (定員各 5 人・1 人 30 分以内)

と ころ：本庁舎 2 階 28 番窓口

予 約：5 月 25 日(月) 8:30 ~
(先着順、定員になり次第終了)

■年金制度・労働・社会保険に関する相談【電話予約制】 (社会保険労務士対応)

と き：6 月 10 日(水) 13:00 ~ 15:30(定員 5 人)

と ころ：本庁舎 2 階 28 番窓口

予 約：6 月 3 日(水) まで
(先着順、定員になり次第終了)

■土地境界に関する相談【電話予約制】 (土地家屋調査士対応)

と き：6 月 18 日(木) 13:00 ~ 15:45(定員 3 人)

と ころ：本庁舎 2 階 28 番窓口

予 約：6 月 11 日(木) まで
(先着順、定員になり次第終了)

※市役所各担当課で、人権・福祉・税・健康などの各
種相談業務を随時行っています。お気軽にご相談く
ださい。

多重債務・ヤミ金融など相談会

☎ 県消費生活センター
(県庁第二庁舎東部消費生活相談室)
☎ 0857-26-7605 ☎ 0857-26-8144

弁護士などの専門家による無料相談会
と き：6 月 17 日(水) 13:30 ~ 15:00 ※要予約
と ころ：県庁議会棟第 13・14 会議室

人権・生活相談

☎ 中央人権福祉センター
☎ 0857-24-8241 ☎ 0857-24-8067

と き：5 月 12・26 日(火)
15:00 ~ 15:50、16:00 ~ 16:50

と ころ：人権交流プラザ

内 容：人権に関わること、生活上の悩みなど

定 員：各回 1 人(カウンセラー対応)

※相談日以外の平日 8:30 ~ 17:15 は人権福祉員が対応

行政への困りごと相談

☎ 鳥取行政監視行政相談センター ☎ 0857-24-5541

内 容：国などの仕事や手続き、サービスなど
(行政相談委員対応)

と き：5 月 13 日(水)・19 日(火)・26 日(火)・
6 月 4 日(木) 13:30 ~ 15:00

と ころ：5 月 13 日 = 輝なんせ鳥取
5 月 19 日 = さざんか会館
5 月 26 日 = JA ライフデザインプラザ
6 月 4 日 = 麒麟 Square 情報スペース

※翌月 7 日までの情報を掲載しています。

特設人権相談

☎ 鳥取地方法務局人権擁護課 ☎ 0857-22-2289

と き：5 月 14 日(木) 13:30 ~ 15:30

と ころ：さざんか会館

内 容：人権問題全般(人権擁護委員対応)について、
人権侵害が認められる相談については調査救
済(法務局対応)を行うことができます。

※法務局においても平日(8:30 ~ 17:15)は毎日相談
に応じています。専用ダイヤル ☎ 0570-003-110

行政書士相談

☎ 鳥取県行政書士会事務局 ☎ 0857-24-2744

■行政書士会無料相談 ※要予約

・5 月 9 日(土) 10:00 ~ 14:00 (1 人 30 分程度)
中央図書館 2 階多目的ホール
・6 月 7 日(日) 10:00 ~ 15:00
気高図書館 2 階会議室

内 容：相続・遺言、成年後見、農地転用、契約など

■外国人無料相談会 ※要予約

と き：5 月 13 日(水) 10:00 ~ 12:00

と ころ：鳥取県立図書館 2 階

内 容：在留資格、仕事、国際結婚、その他
※日本人の相談も可、英語・中国語対応可

鳥取市広報番組 とっとり知らせたい!

元気です

GENKI DESU



やまねりょうかい
書家 山根亮海さん

山根さんは、書道教員を務めながら書家として活躍しています。恩師である書家・柴山抱海さんからかけられた「抱海色に染まってみよう!」という言葉を引き継ぎ、書の道を志し、本格的に活動を始めると、次々と賞を受賞。そして昨年、第50回鳥取市文化賞を受賞しました。

活動を支えている存在の一つが、顧問を務める鳥取城北高校書道部です。書道展や地域活動など、生徒たちが前向きに取り組む姿に鼓舞されて、山根さんも精力的に活動しています。これからも、思いのこもった一筆で書道界を盛り上げます。(放送日: 1月9・10日)

鳥取市広報番組 とっとり知らせたい!

リサーチ

とっとり市の魅力再発見

道の駅神話の里白うさぎ

☎ 0857-59-6700 📠 0857-59-6800

神話「因幡の白うさぎ」の舞台となった白兎海岸のそばにある道の駅で、2代目うさぎ駅長の縁くんが訪れる人を出迎えてくれます。本市の名産品や土産物を購入できるほか、レストランでは神話にちなんだ「うさぎの三段跳び丼」を楽しめます。近くの展望広場からは白兎海岸を一望でき、季節や時間帯によっては、いさり火や夕焼けなどの絶景も堪能できます。(放送日: 1月16・17日)

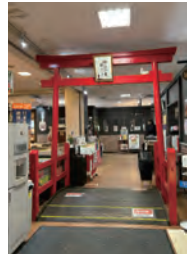

自由 市展賞
「みんな嫌いだろ」
プロ ステファノ



自由 市展賞
「カーニバル」ハルカ

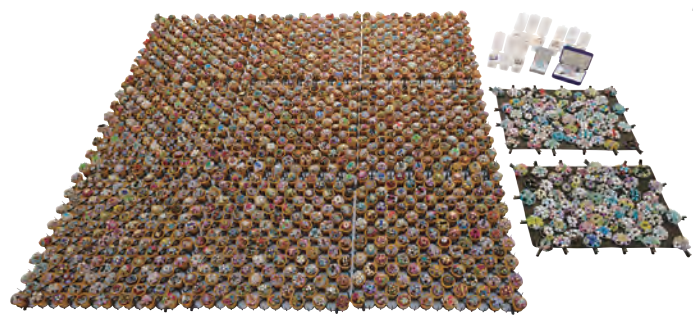

自由 協賛賞
「花の絨毯」吉田桂子

自由 ユース賞
「紫陽花」
やべまな 矢部愛奈



彫刻 協賛賞
「新種の木」
えざわけんじ 江澤賢二



**第64回 麒麟のまち
鳥取市美術展 受賞作紹介**

※ 作品展示は終了しています

問 本庁舎文化交流課 (34番窓口)
TEL 0857-18021
FAX 0857-13040
TEL 0857-203040





地域で育まれた食材を献立に取り入れ、児童生徒へ地域の産物のすばらしさや、風土、食文化を伝えています。

今月の給食目標：バランスのよい食事をしよう

●湖東学校給食センター

らっきょう入りコールスロー



学校給食メニュー

- ・ご飯
- ・牛乳
- ・焼きメンチカツ
- ・ツナカレー
- ★らっきょう入りコールスロー

1人分栄養価

エネルギー	54kcal
タンパク質	0.6g
脂質	4.2g
食塩相当量	0.2g

●材 料 (4人分) ●

甘酢らっきょう	12g	A	ノンエッグマヨネーズ	24g
キャベツ	100g		砂糖	少々
きゅうり	50g		食塩	少々
にんじん	20g		こしょう	少々
スイートコーン 水煮	20g			

- ① らっきょうはみじん切りにする。
- ② キャベツは1センチ幅、きゅうりは輪切り、にんじんは千切りにする。
- ③ ②をゆでてから水にとって冷やし、水気をしっかり切っておく。
- ④ ③に①とコーンを加え、Aを入れて和える。

【栄養士一コマメモ】本市特産品の砂丘らっきょうは、シャキシャキとした食感と透き通るような白さが特徴です。学校給食では、サラダや炒め物、ソースなど、さまざまな料理に活用しています。甘酢らっきょうのさわやかな酸味とマヨネーズが、野菜とよく合う一品です。



ケーブルテレビ【12ch】

いなばぴよんぴよんネット

http://www.inabapyonpyon.net

※番組の放送時間は、ウェブサイトで紹介しています。

鳥取市広報番組

とっとり知らせたい!

市民と行政がつながるTV「とっとり知らせたい!」。さまざまな情報をお送りしています。鳥取市公式動画チャンネル (YouTube) でも公開中!

【放送】毎週金・土 6:00 ~ 24:00 まで毎時00分放送 ※12:30、19:30も放送あり

今月から、市内の企業を紹介する新コーナー「気になる見学! とっとりカンパニー」を放送します。そのほか大型連休の話題などをお届けします。お楽しみに!

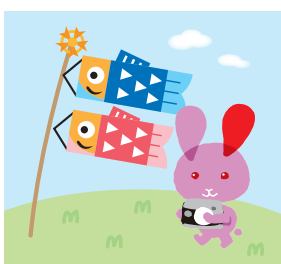

f「とっとり知らせ隊」も見てね!

静止画文字情報「鳥取市からのお知らせ」 (番組の間に毎日放送しています)

鳥取市広報番組のご案内

FM TOTTORI RADIO BIRD 82.5fm

コミュニティFM FM鳥取 RADIO BIRD

http://www.radiobird.net/

コミュニティFM「FM鳥取」(周波数 82.5MHz) で鳥取市のさまざまな情報をお送りしています。

- 来ました! 鳥取の元気人!!
 - ★毎週月・水曜日 12:15 頃~ (30分間)
 - 【再放送】毎週火・木曜日 16:00 頃~
- 深掘り!! シティインフォメーション・トーク!!
 - ★毎週金曜日 12:15 頃~ (20分間)
 - 【再放送】毎週土曜日 10:20 頃~
- 鳥取シティインフォメーション
 - ★毎日朝・夕放送 (5分間)
- 鳥取おでかけナビ
 - ★毎週土曜日の 9:15 頃~ (15分間)



インターネット サイマルラジオ



ひいな橋を塗り替えよう！



用瀬町別府地内

3月14日(土)

色あせた用瀬町のランドマーク「ひいな橋」を塗り替えるイベントが開催されました。60人以上の参加者がペンキと刷毛を使つて丹念に塗り直し作業を行い、ひいな橋を美しい赤色に復元しました。作業終了後は「流しびなの館」の庭で団子汁がふるまわれ、冷えた体を温めました。

桜のトンネルくぐり



鹿野町鹿野地内

4月3日(金)

鹿野桜まつりが鹿野城跡公園で開催され、親子連れなどが屋台村やお花見水上自転車を楽しみ、満開の桜を満喫しました。また、日が沈むころにはボンポリとライトアップの明かりが灯り、照らされた桜がお堀の水面に映り込む幻想的な景色を、多くの来場者が写真に収めていました。

駅よこがにぎわいの場に

青谷町青谷地内

3月22日(日)

青谷駅の駐輪場で「あおや駅よこフリマルシェ」が開催されました。会場では飲食店やワークシヨップ、雑貨の売店に加え、園児の作品展示、マジックシヨウなども行われました。子どもから大人まで多くの人でにぎわい、地域の新たな魅力やつながりを感じられるイベントとなりました。



一生の宝物



河原町牛戸地内

3月9日(月)

西郷小学校6年生が牛ノ戸焼窯元・小林孝男さんの協力で卒業記念制作に取り組み、完成し届けられたカップを使った会食が開かれました。児童らは小林さんに感謝の気持ちを伝え、一同が和やかな雰囲気の中、世界にひとつだけのマイカップで飲むお茶を堪能しました。

どのお菓子買おつかな？



気高町浜村地内

3月24日(火)

気高町観光センターで、鳥取大学の学生による菓子の販売が行われました。これは、多世代間交流の場づくりなどを目的とする「ばばのばプロジェクト」として行われ、多くの人が普段とは違ったお菓子を楽しみながら購入する姿が見られました。今後も定期的に行われる予定です。



小泉八雲く春の怪談話

佐治町古市地内

3月15日(日)

出雲より神原リカさんを招き、佐治人権福祉センターで「小泉八雲く春の怪談話」が行われました。部屋を暗くして白い衣装を身にまとった話し手が「のつぺらばう・小豆あらい・狐憑き・鳥取の枕」の四話を出雲弁で語り、臨場感たっぷりの話し方に引き込まれていきました。



かつての石のまち福部町を再発見

福部町南田地内ほか

3月13日(金)

江戸時代から昭和にかけて良質な石材を産出した福部町で、地域の魅力発見とガイド同士の交流を目的に「鳥取県ジオガイド交流会」が開催されました。採石場跡を散策したガイドから「鳥取砂丘に負けない貴重な地質遺産」と高い評価を受け、今後の活用が期待されます。



家庭でも簡単
ウインナーづくり

国府町新町地内

3月18日(水)

あおば地区公民館で、八頭郡若桜町「手づくり火腿工房つくしんぼ」の平口正則さんが丹精を込めて育てた豚の肉を使い、手づくりウインナー体験が開催されました。参加者は初めての体験に戸惑いながらも、平口さんの指導を受け、家庭でもできるおいしいウインナーを作りました。



乗りたい！撮りたい！観光したい！

東品治町地内

4月7日(火)

本市の観光スポットを周遊するバス「ループ麒麟獅子」の車両デザインが新しくなりました。市内には2台の車両が走っていて、新デザインになったのはそのうち1台です。雄大な鳥取砂丘を背景に、表情豊かな麒麟獅子や狸々の躍動感ある舞姿が車体全体にあしらわれています。



市役所跡地がにぎわいの広場に！

尚徳町地内

3月20日(金・祝)

鳥取市まちなか交流広場(愛称：TORIKOI PARK)がオープンしました。参加者により植付けされたポット苗が、数カ月かけて芝生になり、緑の広場が誕生します。成長の様子は市民会館ウェブサイトで紹介しています。





各施設催し物のご案内

お城山展望台 河原城

河原町谷一木 1011 ☎ 0858-85-0046 📠 0858-85-1946
 入館料 一般 300円、18歳未満・65歳以上無料
 開館時間 9:30～18:00 ※入館は閉館時刻の30分前まで
 休館日 7(木)、11・18・25(月)

せんが 剪画アート展 城 - Castle -

世界で活躍されている剪画アーティスト・おのの小野寺マヤノさんが河原城のために制作した作品展。

とき 5月31日(日)まで

因幡万葉歴史館

国府町町屋 726 ☎ 0857-26-1780 📠 0857-26-1781
 常設展入館料 一般 300円、高校生以下・65歳以上無料
 開館時間 9:00～17:00 ※入館は閉館時刻の30分前まで
 休館日 7(木)、11・18・25(月)

国府町の記憶と記録 - 谷地区あれこれ -

国府町谷地区の歴史と文化を紹介するパネル展。

とき 6月14日(日)まで

観覧料 無料 ※要入館料

万葉集講座 柿本人麻呂の名歌を味わう (二)

とき 5月17日(日) 10:00～11:50

講師 なかながひろき 中永廣樹さん(元鳥取県教育長)

定員 40人 ※要予約・先着順 参加料 無料

万葉と神話の庭散策講座 万葉植物を楽しむ

とき 5月23日(土) 13:30～(約1時間)

講師 きよすえただと 清末忠人さん

定員 20人 ※要予約・先着順 参加料 無料

わらべ館

西町三丁目 202 ☎ 0857-22-7070 📠 0857-22-3030
 入館料 一般 500円、高校生以下無料
 開館時間 9:00～17:00 ※入館は閉館時刻の30分前まで
 休館日 20(水)

おもちゃと遊びの企画展

世界遊戯法大全ピックアップ3

明治時代の文献に掲載された世界の遊びを紹介。

とき 7月12日(日)まで

観覧料 無料 ※要入館料

昔の世界の遊びに TRY!

とき 5月10日(日) 11:00～12:00

参加料 無料

しんしゅう 信州なかのちゃんと考える!

たかの たつゆき 高野辰之と童謡・唱歌のふるさと

高野辰之のふるさと中野市から来た中野市公認Vtuberと展示担当専門員によるトークイベント。

とき 5月16日(土) 14:00～ 定員 130人

参加料 無料 ※要予約・要入館料



★イベントの詳細内容・申し込み方法などは、各施設のウェブサイト・チラシなどをご覧ください。

城下町とっとり交流館 高砂屋

元大工町 1 ☎ 0857-29-9024 📠 0857-29-9039
 入館料 無料 開館時間 9:00～17:00
 休館日 7(木)、11・18・25(月)

鉄道模型体験走行会

ヨーロッパ型のNゲージ鉄道模型を展示走行。



とき 5月23・24日(土・日)

10:00～16:00 ※24日は15:00まで

パレットとっとり 市民交流ホール

弥生町 323-1 ☎ 0857-39-2555 📠 0857-39-2550
 開館時間 9:00～22:00 (18:00以降は予約時のみ)
 休館日 5月は休館しません

因幡ミュージックライブ

地元鳥取で活動する、幅広い年齢層のポップス・ロック系アマチュアバンド5団体のライブ。

とき 5月31日(日) 15:00～

入場料 1500円

鳥取市歴史博物館 やまびこ館

上町 88 ☎ 0857-23-2140 📠 0857-23-2149
 常設展入館料 一般 300円、高校生以下・65歳以上無料
 開館時間 9:00～17:00 ※入館は閉館時刻の30分前まで
 休館日 7(木)、11・18・25(月)

国際博物館の日 16・17日(土・日)は入館無料

共催展 岡垣七宝研究所 60年の歩み

～岡垣幸得先生を偲んで～

岡垣七宝研究所を主宰した岡垣幸得さんの作品を中心に展示。

とき 5月31日(日)まで 観覧料 無料

今月のまなび 紙芝居 用瀬の流しびなの旅

とき 5月24日(日) 13:30～13:50

出演 鳥取市立千代南中学校郷土芸能部

参加料 無料 ※予約不要

おうちだにアカデミー

鳥取の梨づくり そのたどった道と現在

とき 5月24日(日) 14:00～15:00

講師 よしだ あきら 吉田亮さん(エースパックなしっこ館(鳥取二十世紀梨記念館) 参事)

定員 20人 ※要予約 参加料 無料

公益財団法人 渡辺美術館

戦国合戦の様相 ～戦場駆ける武者の姿～

と き 5月25日(月)まで

休館日：毎週火曜日(祝日の場合開館翌日休館)
開館時間：10:00～17:00(月・水・木・金は15:00まで)

入館料(上記期間中)

一般 900円 高校・大学生 500円
65歳以上 800円 小・中学生 300円

☎ 渡辺美術館(覚寺55番地) ☎ 0857-24-1152

市民文化祭

■中電ふれあいホール

▷春の盆栽展

5月8日(金)～10日(日) 10:00～17:00
鳥取盆栽会 ☎ (鳥取市文化団体協議会)

▷彩楽会日本画展

5月14日(木)～18日(月) 10:00～17:00
※14日のみ 13:00～
彩楽会(三島) ☎ 090-7991-1202

■鳥取市福祉文化会館

▷春の山野草展

5月9・10日(土・日) 9:30～17:00
鳥取山草同好会(新) ☎ 090-3626-4334

■鳥取市文化センター展示ホール

▷群青展

5月13日(水)～18日(月) 9:00～17:00
市民アトリエ群青(家納) ☎ 0857-21-8687

■とりぎん文化会館梨花ホール

▷鳥取女声合唱団定期演奏会

5月17日(日) 14:00～16:00
鳥取女声合唱団(尾前) ☎ 0857-52-4037

■とりぎん文化会館展示室、フリースペース

▷鳥取華道連合会 90周年記念いけばな展

5月28日(木)～31日(日) 10:00～17:00
※29日のみ 10:00～16:00
鳥取華道連合会(入江) ☎ 0857-24-6878

■鳥取市文化ホール、文化センター、文化活動ひろば 他

▷鳥取市民文化祭オープニングライブ・作品展

ライブ：6月6日(土) 13:30～16:30
作品展：6月6日(土)～11日(木) 10:00～17:00
お茶席：6月6日(土) 11:00～
鳥取市文化団体協議会 ☎ 0857-20-0515

■県民ふれあい会館ホール

▷神心流鳥取吟詠会 吟と舞発表大会

6月7日(日) 13:00～16:00
神心流尚道館鳥取地区鳥取吟詠会(米井)
☎ 0857-23-6174

☎ 鳥取市文化団体協議会

☎ 0857-20-0515(木・土・日・祝は除く)

あおや和紙工房

青谷町山根 313 ☎ 0857-86-6060 ☎ 0857-86-6061
入館料 常設展入館無料 開館時間 9:00～17:00
休館日 7(木)、11・18・25(月)

手作りシール教室

天然鉱石や宝石を砕いて作られた絵具と因州和紙を使用して作るシール教室。

と き 5月17日(日)
11:00～12:30、14:00～15:30

講師 ^{おおみづきのあ}大海月望愛さん(日本画家)

定員 各回15人 ※要予約 参加料 3000円

あおや郷土館

青谷町青谷 2990-4 ☎ ☎ 0857-85-2351
入館料 無料 開館時間 9:00～17:00
休館日 7(木)、11・18・25(月)

あおや文化まつり

青谷町文化協議会に所属する団体・個人の、写真・和紙工芸・絵画・書などの作品展。

と き 5月30日(土)～6月21日(日)
※最終日 16:00まで

観覧料 無料

和紙ちぎり絵・藤の花

因州和紙をちぎって貼って、色紙に藤の花作り。

と き 6月6日(土)10:00～、7日(日)14:00～

講師 青谷ちぎり絵教室

定員 各回5人 参加料 200円

※要電話予約(5月23日(土)～)

和紙折り紙・カーネーション

と き 6月6日(土)、21日(日) 14:00～

講師 和紙おりがみの会「郷の華」

定員 各回5人

参加料 200円

※要電話予約(5月23日(土)～)



さじアストロパーク

佐治町高山 1071-1 ☎ 0858-89-1011 ☎ 0858-88-0103
入館料 一般300円、中学生以下無料
開館時間 火～木・日10:00～17:15、金・土10:00～22:00
※火～木・日は、事前予約で19:00～21:00利用可能
休館日 7(木)、11・18(月)、19(火)、25(月)

宇宙ふしぎ探検 レグルス食を見よう

しし座の心臓部(レグルス)が上弦の月に隠される現象を鑑賞。

と き 5月23日(土) 14:00～15:30

※天候不良時中止

定員 40人 ※予約不要

参加料 一般(高校生以上)300円

小・中学生 無料

5月

2026年 (令和8年) カレンダー

- おしらせ
- イベント・行事
- ガイナール鳥取ホームゲーム

日	月	火	水	木	金	土
26	27	28	29 鳥取市花のまつり▶春の河原町検定～QRでクイズラリー!	30	1 体験的学習活動等休業日 やってみよう!でー(day)▶一日図書館員	2
3 憲法記念日	4 みどりの日	5 こどもの日	6 振替休日	7 リラックスヨーガ教室	8	9 豊臣兄弟と鳥取城跡
10	11 「とりまるチケット」第2弾申込・販売開始	12 民生委員・児童委員の日	13 令和8年度鳥取市職員採用試験【大学卒業程度】受付(～6/5)	14 ふるさとの映像を見る会	15 認知症家族の集い	16 鳥取港福フェス▶消費者セミナー～かしこい消費者になるために～
17 もちがせ流しびなマラニック大会▶救急救命講習会▶一斉清掃(鳥取地域)	18	19	20 プレゼント応募	21	22 広報モニター募集	23 映画上映会
24	25 市報6月号町内会お届け予定(～27日)	26	27	28 おれんじドアとっとり	29	30 性の多様性について一から学ぶ
31 世界禁煙デー▶麒麟のまち鳥取市美術展(～6/7)	1	2	3	4	5	6 家庭の防災力を高めよう～知って得する災害時の備え～

※紙面の都合上、行事を抜粋し、名称を省略して掲載しています。また、日程は変更される場合があります。

🎁 今月のプレゼント 締切 5月20日(水) 抽選で5名様

鳥取砂丘砂の美術館「砂で世界旅行・スペイン」ペアチケット



開館 20 周年を迎える今年の旅先はスペイン。ガウディ没後 100年の節目に「サグラダ・ファミリア」をはじめ、闘牛や「ドン・キホーテ」などの砂像 19 作品を展示します。

【提供】鳥取砂丘砂の美術館 ☎ 0857-20-2231

■応募方法

▷本市公式ウェブサイト

▷ハガキ：住所・氏名・電話番号・年齢を明記のうえ、「鳥取市の広報」プレゼント応募に対するご意見やご感想を添えてお送りください。
〒680-8571 鳥取市役所秘書課広報室
プレゼント係

▷LINE：鳥取市公式 LINE を友だち追加して、アンケート(毎月5日正午配信)に回答。抽選で「あたり」がでたら、施設で景品受取り。

※応募されたみなさんの個人情報は、プレゼントの発送にのみ使用します。

※同じ名前での応募は1通として受け付けます。
※当選者の発表は、発送をもってかえさせていただきます。
プレゼントが確実に届く住所などをご記入ください。



鳥取市公式LINE