

とっとり 8月号

市報

2013 August
No. 1036

ひきめ ぎ
墓目の儀
鳥取市立弓道場

平成 25 年 7 月 6 日 午後 3 時



水と緑のオアシス
とっとり2013

会期：平成25年9月21日(土)～11月10日(日)



紙のくつ

赤ちゃんが初めて履くくつ（ファーストステップシューズ）。赤ちゃんの健やかな成長を願って作られます。

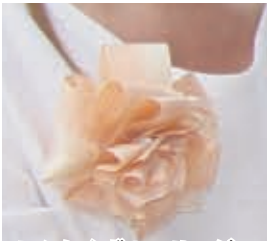

かんなくずのコサージュ

かんなで木材を削るときにできる薄い木くず。第30回全国都市緑化とっとりフェア招待者用リボンとして採用されました。

鳥取市を語る Vol.17

市政への提言

自然を活かし鳥取をファッション化

自然と共生する作品づくり

市長 すばらしいデザインと自然素材を活用した感動的な作品を発表されていますが、滋賀から鳥取に来られて、今どんなことを考えて創作活動をしておられるのか、ご紹介いただけますか。

松 滋賀ではみんなが琵琶湖の水を飲んでいきます。だから、小さい時から水はきれいにしましょうと教わるんです。しかし、水は山と直結していますから、山の手入れもしてやらないといけない。輸入材に押されて見放されてしまっている日本の山仕事に、若い人たちがちよつとでも魅力を感じてもらえるきっかけになればと思います、自然素材にこだわった作品づくりをしています。

自然がおしゃれに見える演出を

市長 若い人が自然と共生する鳥取市らしい生活様式の魅力や可能性を理解して、もつとこの地域を良くしようという気持ちを持って活動する、そういう

地域にするにはどうしたらよろしいでしょうか。

松 自然ですよね。自然をファッション化してあげる。服の流行をファッションというだけじゃなくて、自然も服みたいにおしゃれに見える演出をしてあげる。たとえば、夕焼けや海を眺めながらコーヒーを飲むのがおしゃれ。山の中で音楽を聴いたり、ハンモックの上で寝たりするのがおしゃれ。鳥取市には自然がたくさんあるから、おしゃれに見える演出で感じ良くしていったらいいかな。だって、どれだけお金があっても都会に砂丘など作れませんから（笑）。

市長 鳥取市は因州和紙を使った製品づくりなどに見られるようにランプシェードの開発など、デザインを大切にしています。

松 はい、がんばっていらっしゃる人たちが今後、上手くつながっていきけると思います。

受け入れ窓口サービスの充実

市長 鳥取市は田舎暮らしの専門誌で住みたい田舎ランキング全国第2位に選ばれましたが、今後、松さんのように県外から来られる人に、鳥取市の魅力をもっとよく知ってもらうには、どんなことが大切ですか。

松 鳥取市に住みたいという人はたく

今日の表紙 ひきめ墓目の儀 鳥取市立弓道場



鳥取市布勢に新しい市立弓道場がオープンしました。この弓道場は、これまで鳥取市内になかった10人立ち28mの近的射場と、6人立ち60mの遠的射場が併設されています。これにより、県大会以上の大きな大会や国体選手の練習・選考会などが開催できるようになり、その誘致に期待が寄せられます。また、経験豊富な指導者を置いたり、初心者向けの弓道体験会を開催したりするなど、誰もが利用できる弓道場として活用されます。

竣工を迎えた7月6日（土）は、古来武士たちがお互いの団結を祈念して行っていた「墓目の儀」（表紙写真）と呼ばれる儀式をはじめ、県内の中学・高校生、弓道連盟会員の約180人による「祝射会」が行われました。近的射場に10人が並び、一人2射ずつの目をけて矢を放っていきました。矢が的に当たると「ターン」と気持ちのよい音が館内に響き、放ったみなさんはとても充実した表情。参加した高校生は「他の弓道場と違う雰囲気緊張した」「今日の経験をこれからの試合に活かしていきたい」と、弓道に対する意欲が一層沸いてきた様子でした。

鳥取市弓道場（布勢 233-1）
☎ 0857-30-7100
利用料 一般：150円
小中学生・65歳以上：70円



矢を放つ高校生

PUBLIC INFORMATION

とっとり市報 No.1036

鳥取市の人口

男 : 93,492人 [-10]

女 : 100,520人 [-20]

合計 : 194,012人 [-30]

世帯数 : 77,670 [+35]

平成25年7月1日現在 [] 内は前月比

お持ち帰り用の市報を、地区公民館などに設置しております。どうぞご利用ください。

とっとり市報 No.1035、P2で誤りがありました。お詫びして訂正します。（誤）藤田源一郎さん（正）藤田玄一郎さん

とっとり市報

2013年8月号 第1036号

目次

今日の表紙・人口・主な連絡先	P2
鳥取市を語る 市政への提言 まつ 松 ようこ さん	P3
特集 旬を感じる鳥取の白いか	P4-5
特集 ふるさと納税で鳥取市を応援してください！！	P6-7
現時点の市民の思いを重視し、市庁舎整備を進めています	P8
エンジン02情報、全国都市緑化とっとりフェア関連イベント情報	P9
初体験！職場で見つける心	P10
シズ @じんけん アイヌの人々の人権問題	P11
シズ 元気です ゆいま〜る	P12-13
まちかどアルバム	P14-15
健康・病院	P16-17
ピックアップインフォメーション	P18-19
平成25年度職員採用試験	P18
8月のごみ収集（鳥取地域）	P19
など	
情報ひろば	P20-28
福祉（高齢社会課からのお知らせ、児童扶養手当の現況届は8月中旬に など）	P20-
お知らせ（原爆犠牲者の慰霊と平和祈念の黙とうを！ など）	P21
募集（聖神社修理工事現場一般公開、市民大学平成25年度後期受講生 など）	P21-
市民伝言板	P27
食「野菜たっぷり鶏団子煮」、消費者トラブル講座	P28
など	
無料相談	P29
各施設のイベント情報、市民文化祭（8月）	P30-31
8月のカレンダー、読者プレゼント、つぶやき	P32

各総合支所

国府 ☎ 0857-39-0555
福部 ☎ 0857-75-2811
河原 ☎ 0858-76-3111
用瀬 ☎ 0858-87-2111
佐治 ☎ 0858-88-0211
気高 ☎ 0857-82-0011
鹿野 ☎ 0857-84-2011
青谷 ☎ 0857-85-0011

編集・発行

鳥取市企画推進部秘書課広報室
☎ 0857-20-3132
発行／平成25年8月1日
印刷／日ノ丸印刷株式会社

鳥取市役所

☎ 0857-22-8111（代）
☎ 0857-20-3040
〒680-8571
（郵便物は郵便番号と課名のみで届きます）
本庁舎 尚徳町116番地
第二庁舎 上魚町39番地
駅南庁舎 富安二丁目138番地4

鳥取市ホームページアドレス

http://www.city.tottori.lg.jp/
音声読み上げなどの支援機能があります

ホームページ抜粋版

（携帯電話対応アドレス）
http://www.city.tottori.lg.jp/mobile/

電子メール

kouhou@city.tottori.lg.jp



▲釣りたての白いかは透
明度が高い
切った瞬間身がキュッ
と引き締まるほど新鮮



▲夕方、家族や親戚に見送られながら白蓮が出港



ひろさか ふゆじ
いか漁師 廣坂 冬爾 さん (28)
鳥取市賀露町出身。県外の大学を卒業後、鳥取市にUターン。ふるさとでいか漁師になることを決意した。3年間漁師である父親のもとで経験を積み、今年5月に自らの漁船「白蓮」の進水式を終え、独立した。
「これからの賀露を背負っていく存在」(県漁業協同組合 前田紀久 課長)と、周囲からの期待も大きい。

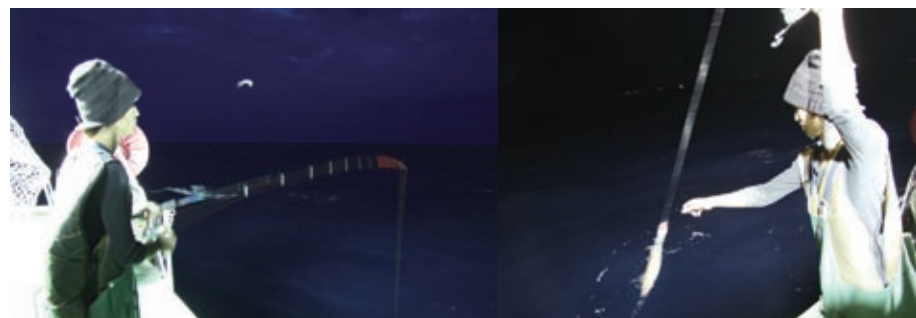

▲手釣り、竿つりを仕掛けるかたわらで、エギングにより白いかを狙う廣坂さん
エギングは、あたり→巻き上げ→仕掛けがとても素早く行える



▲スツテは1つの仕掛けに2～7個ほど付ける
◀集魚灯を点灯

賀露を背負う若手漁師
廣坂冬爾さん(28)は、今年5月に独立したばかりの若手漁師です。大学時代に一度鳥取を離れましたが、23歳の夏、いか漁師である父親の船に乗り漁に出ました。「父親と漁に出るのは子どものとき以来でしたが『いか漁って面白いじゃないか!』とハマってしまいました」と、廣坂さん

掛けを使います。手釣り・竿釣り、水深が深い場所では自動いか釣り機を用いることもあります。最近では、餌木というエビの形をした疑似餌を用いる「エギング(餌木Bong)」という釣り方もあります。これは、ルーアフィッシングのような感覚で釣ることができ、遊漁船の利用客に好まれて釣る釣り方です。
漁火の光源である「集魚灯」。いかは、集魚灯の放つ光に集まってくると考えられています。船底に隠れている、光に集まった小魚を食べるために集まってくるなど、その解釈はいろいろあります。

「いか漁の魅力は思った通りにいかないところです。覚悟を持って漁師を継ぐと決めましたが、こんなにも夢中になるとは思っていませんでした」と廣坂さん。海流に乗っていかはどこに動いているのか、疑似餌をどう動かすか、いつどの深さを狙うかなど、毎日変わる自然を相手にいろいろなことを試すのが、何よりも楽しいそうです。
「若いということもあって、地域から見守られているなど思います。いかを獲てくれることが自分にできる恩返し。まだまだ新米なので、常に発見を求めて頑張りたいです」と、これからの漁師生活に意欲を見せています。
「白いかはお店で食べる高級なものというイメージがあるので、手軽に新鮮な白かが食べられる企画をやってみたい」と、廣坂さんは白いかの魅力をたくさんの人に知ってもらうための作戦を思案中。『にぎやかな漁師町・賀露』をめざし、廣坂さん今日も日本海へ出漁します。



旬 感 鳥 白 いか

鳥取の「白いか」の分類

	ケンサキイカ	ブドウイカ
胴の長さ	40～50センチまで成長	35センチ程度まで成長
肉質・味	柔らかくモチモチチしており、甘み、旨味が強く濃厚	ケンサキイカよりも柔らかさ、甘みが一層強い
棲息場	初夏は水深20～40センチ程度、それ以降は水深90センチ程度の沿岸に棲息	9月頃、水深90センチ程度の沿岸に棲息

実は2種類存在します
いかの呼び方は地方によってさまざま。鳥取で『白いか』という一般的な「ケンサキイカ」のことだと思われています。しかし、秋になるとケンサキイカより少し小ぶりですぐんぐりとした白かが姿を現します。これは「ブドウイカ」

季節は夏。鳥取の旬の食材『白いか』のおいしい季節です。身が柔らかくモチツとしており、味はトロツと甘くて濃厚。県外からこの味を求めてやってくる人も多く、白いかはまさに郷土を代表する食材の一つです。この時期の日本海には、いか釣り漁船がたくさん出漁。夕日が沈み、暗くなるにつれて浮かび上がってくる漁火は、見る人を幻想的なムードに引き込みます。
■本庁舎広報室 ☎0857-2013132
写真…活白いかの姿造り(右)、白いか丼三刀流(左下)／取材協力…天然海水いけす海陽亭(賀露町西3-27-1・鳥取市地産地消のお店認定店)

といういかで、こちらも区別されることなく「白いか」と呼ばれています。
白いか漁が盛んになるのは6～9月。初夏は、水深20～40センチ程度の沿岸で、大型の白いかが多く水揚げされます。それ以降は、小ぶりの白いか水深90センチ程度の沿岸でおおく水揚げされます。
白いかの食べ方は、なんと言っても刺身が一番。シヨウガ醤油につけて食べるのが鳥取流です。口いっぱい広がる濃厚な甘みは、鳥取自慢の味。地元に限らずたくさんの人を魅了します。もちろん天ぷらや炒め物などとてもおいしくいただけます。
釣り方もいろいろ
白いか漁には「スツテ」という魚のお尻に鉤が付いた仕

★鳥取ふるさとプレゼント一覧



※写真はイメージです。実際にお送りするものと異なる場合があります

区分	プレゼント
A	▷ 1 はなふさの鳥取牛のカレー ▷ 2 わったいな 詰合せセット ▷ 3 鳥取牛カレー 6袋セット ▷ 4 いなば鶴「強力」▷ 5 山陰のおすすめ干物セット ▷ 6 鳥取産冷凍モサエビ ▷ 7 ギフト用どんご詰め合わせ HG-30 ▷ 8 鳥取赤しそシロップ・赤しそ茶セット ▷ 9 こだわ豆腐セット「雨滝」▷ 10 くらら生乳アイスお届け便 ▷ 11 ジェラートセット ▷ 12 国府町産ぶどう ▷ 13 ふるさと自慢せんべいセット ▷ 14 砂の美術館オリジナルかりんとう 6箱詰合せ ▷ 15 和菓子詰め合わせ ▷ 16 銘菓詰め合わせ「ふる里」▷ 17 寿製菓鳥取お土産菓子セット ▷ 18 田舎の手づくりスコーン・ラスクセット ▷ 19 清流育ちの詰合せ ▷ 20 鳥取大砂丘ジオパーク ▷ 21 貴婦人ミスト ▷ 22 木の置時計 1個 ▷ 23 鳥取砂丘 砂の美術館入場券
B	▷ 1 鳥取和牛もも肉 すき焼き用 ▷ 2 大山みるく豚と因幡和牛ヘルシー赤身の焼肉セット ▷ 3 鳥取地鶏ピヨ（鹿野地鶏）▷ 4 大山ハム 伝統の逸品詰め合わせ ▷ 5 福寿海「大吟醸・吟醸セット」▷ 6 鳥取産活鰯かに ▷ 7 白イカー一本漬けと干しスルメのセット ▷ 8 瑞穂の里 特別栽培米 ▷ 9 鳥取いなばの国 特別栽培米 万葉美人 ▷ 10 鳥取県産有機ゴマ・なたね油セット ▷ 11 こだわ豆腐セット「親子滝」▷ 12 「ちむら」のちくわ・かまぼこセット ▷ 13 野菜及び加工品の詰合せ ▷ 14 鳥取砂丘 漬物セット ▷ 15 もさびザ & もさきょうザのセット ▷ 16 くらら生乳アイスお届け便 ▷ 17 二十世紀梨 ▷ 18 新甘泉 ▷ 19 なつひめ ▷ 20 銘菓詰め合わせ「ふる里」▷ 21 寿製菓鳥取お土産菓子セット ▷ 22 砂コーヒー（ドリップ式）▷ 23 宝喜の水 ▷ 24 味噌・醤油セット「弥生の里」▷ 25 鳥取レトルトカレーセット ▷ 26 手絞染Tシャツ ▷ 27 ジュエリーホルダースタンド ▷ 28 因州和紙セット ▷ 29 鹿野温泉お宿夢彦 宿泊利用 5000円割引商品券 ▷ 30 対峯閣 宿泊利用割引券 ▷ 31 国民宿舎山紫苑 宿泊利用割引商品券 ▷ 32 ガイナーレ鳥取グッズ+観戦チケット（ペア）▷ 33 とっとり市 5000円分ポイント
C	▷ 1 観水庭こぜにや 1泊 2食付ペア宿泊券 ▷ 2 鳥取和牛希少部位セット ▷ 3 茹で松葉ガニ

★寄附者への特典

特典1 観覧料等が引きされる「鳥取市応援者証」を進呈！

「鳥取市応援者証」を提示すると次の「ふるさと納税協力施設」で観覧料等が引きされます。
協力施設： わらべ館、歴史資料館（やまびこ館）、仁風閣、因幡万葉歴史館、さじアストロパーク、流しびなの館、福部砂丘温泉ふれあい会館、河原湯谷温泉湯谷荘、浜村温泉館気多の湯、温泉館ホットピア鹿野、国民宿舎山紫苑

特典2 自慢の特産品等の「鳥取ふるさとプレゼント」を進呈！

5千円以上寄附された人に、上記の地元自慢の特産品などの「鳥取ふるさとプレゼント」を進呈します。 ※プレゼントは、年度内1人1回限り

寄附金額	プレゼント（区分）
5千円以上 1万円未満	Aの品物（23品目）から1点
1万円以上 2万円未満	A、Bの品物（56品目）から1点
2万円以上 3万円未満	A、Bの品物から2点
3万円以上 10万円未満	A、Bの品物から3点
10万円以上	A、Bの品物から3点 +特撰プラン（Cの品物（3品目）から1点）

特典3 「とっとり市」の特産品を抽選でプレゼント！

1万円以上寄附された人の中から抽選で50名様に、鳥取市直営インターネットショップ「とっとり市」から地元特産品の詰め合わせをプレゼントします。

特集

ふるさと納税で鳥取市を応援してください！！

ふるさと納税とは、納税者のみなさんが「ふるさと」や応援したい自治体へ寄附をした場合、その金額に応じて個人住民税・所得税が軽減される制度です。昨年度は、607件、1212万5000円の寄附をいただきました。今年はより便利により素敵な品をお届けします。

問い合わせ先 駅南庁舎市民税課 ☎ 0857-20-3411

少ない費用で特典ゲット
ふるさと納税をすると、その年の所得税と翌年度の個人住民税がそれぞれ控除されます。では、どのくらいの控除が受けられるのか？所得に応じて上限はありますが、金額は納税額から2000円を差し引いた額になります。例えば、3万円の寄附をすると、2万8000円の税金が控除されることもあります。つまり、2000円の負担で鳥取市に貢献できるうえ、いろんな特典がついてくるとてもお得な制度なのです。

特典の魅力がアップ
5000円以上寄附をしていただいた人には、地元企業などの協賛による『鳥取ふるさとプレゼント（次ページ参照）』を進呈しています。また、今年度は寄附をされた人の中から抽選で『地元特産品の詰め合わせ』をプレゼントします。普段はちよっと手が出せない品物をゲットするチャンス。ぜひ一度ふるさと納税制度をご活用ください。

応援者を全国から募集
ふるさと納税制度は、出身地に関係なくどなたでも本市に寄附することができます。また、寄附金の使いみちを自分で決めることができます。さらに、今年の6月からクレジットカードでの支払いができるようになります。手続きがとっても簡単になりました。これから帰省シーズンを迎え、同級生や親戚などの再会が多い季節。お会いになる際は、本市のふるさと納税を紹介し、鳥取市を応援する人たちの輪を広げてください。

■寄附の方法

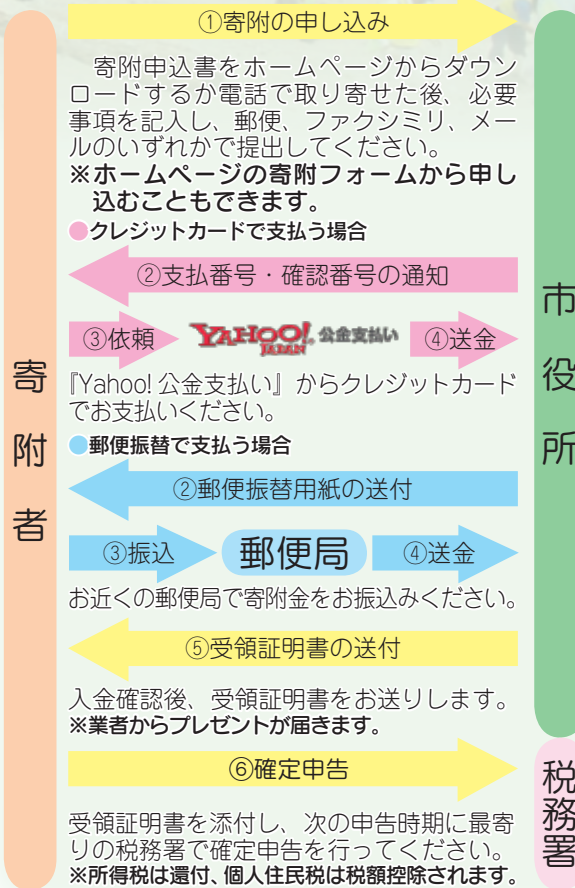

■寄附金の使いみち

- 【鳥取砂丘の保全と活性化】
砂丘の自然環境や景観保全のための事業、観光その他の事業、魅力向上のための事業など
- 【福祉】
子育て支援、地域福祉の推進、お年寄りや障がいのある人の支援など
- 【教育】
体験学習の推進、不登校問題解決の支援など
- 【青少年育成】
青少年の健全育成の取り組みなど
- 【文化振興】
施設の整備・活用、芸術家や指導者の発掘と育成、伝統文化、歴史資源の保存と伝承など
- 【地域振興】
地域コミュニティを中心とした地域づくりの推進、コミュニティ活動の拠点整備、活動支援など

エンジン02 鳥取・食のまつり2013～先鳥の食卓～

8月24日(土)、25日(日)の2日間、鳥取の食をテーマに『エンジン02 鳥取・食のまつり2013～先鳥の食卓～』を開催します。24日(土) 講座・夜楽チケットは好評発売中！25日(日)は、鳥取駅前太平洋線バード・ハットで屋台村とメインフォーラムを展開します。

問い合わせ先 本庁舎文化芸術推進課 ☎ 0857-20-3226

○屋台村(11:00～17:00)

鳥取の「とり」料理を集めた『とっとり「鳥の市」』を開催します。参加店舗を紹介します。

▶ル・コションドール(チキンバーガー)▶ふるさと鹿野(唐揚げ・焼き鳥・そば)▶大江ノ郷自然牧場(プリン・バウムクーヘン)▶大分から揚げみのつ家(唐揚げ)▶鳥兼(ササミかつ)▶韓国風焼肉トントン(びよカレー)▶真ごころ家(大山鶏山椒焼)▶akcess(米粉チキン巻)▶ムーナ(チキンカレー)▶UP(からあげ丼)▶風見鶏(焼き菓子)▶魚キング(創作料理)▶米子屋(大山おこわ・ごま豆腐)▶仕出しまるにし宴や(鶏そば(焼きそば))▶ぐらっちえ(大山蒸し鶏のクールチーズフォンデュ)▶やまもと(トマトチキンラーメン)▶串惣(串焼き)▶日より(鶏の梨ステーキ)▶たき乃蔵(鳥コロッケー鳥たこ焼き・デザート)▶大阪屋(焼き鳥)▶みなとガーデン(牛骨ラーメン)▶道の駅若桜 桜ん坊(とりホルモン焼きそば)▶炭火焼き 福ふく(地どりピコと地元夏野菜のビビンバ)

※鳥取駅前サンロードではいなばのお袋市も開催。各種屋台料理の販売や子どもの遊び場コーナーを設け、ミニ砂像の展示もします。

○メインステージ(12:20～15:20、入場無料)

時間	内容	出演者など
12:20～	アトラクションⅠ 和太鼓演奏	岩美龍神太鼓
12:35～	開会宣言・あいさつ	
12:45～	アトラクションⅡ しゃんしゃん傘踊り	我龍天晴
13:00～	メインフォーラム 第1部 『ととりの食文化ってどうなの?』 中間アトラクション ダンスパフォーマンス	和田秀樹、犬養裕美子、竹内功、千村直美(株式会社ちむら)
14:00～	メインフォーラム 第2部 『いくぞ! とっとり 地域はいま、何をなすべきか?』	山本益博、平井伸治、徳本修一(わったい菜)、吉川浩(実行委員長)

※メインフォーラムのコーディネーターは山根康穂日本青年会議所中国地区鳥取ブロック協議会長

○会場へのアクセス

会場周辺には専用駐車場がありません。

公共交通機関や鳥取駅周辺の駐車場をご利用ください。また、臨時駐車場(約100台)を明徳小学校グラウンドに設けます。



全国都市緑化とっとりフェア関連イベント

●青島まると体験催事

📍緑のまちづくりオフィス(鳥取市文化センター2階)
〒680-0841 鳥取市吉方温泉三丁目701
☎ 0857-25-3510 ☎ 0857-27-8005

事業名	日時	定員	内容
伝説探検ツアー in湖山池・青島	9月23日(月・祝) ①10:00～12:00 ②14:00～16:00	各30人	湖山池周辺に古くから伝えられる伝説や史跡などを語りと散策を通して学ぶ
ジオワンダーツアー in青島	10月13日(日) ①10:00～12:00 ②14:00～16:00	各30人	鳥取環境大学(新名ゼミ)の学生ジオガイドと行く①ミステリージオツアー②ゆったり周遊ツアー
湖山池・青島大冒険～花トリピーを探せ!～	11月2日(土) ①10:00～12:00 ②14:00～16:00	各20組 1組2～5人	写真やヒントを手掛かりに花トリピーがいた場所を探そう! 本物に出会えるかも!?

と ころ 青島周辺(湖山池情報プラザ)
対 象 小学生以下は保護者同伴(保護者も定員に含む)
参 加 費 無料
申込期限 8月30日(金)
申込方法 郵送・持参・ファクシミリのいずれかで
※応募者多数の場合は抽選します
※参加者全員に記念品をプレゼントします
※詳しくはホームページ(☎ http://oasistottori.jp/)をご覧ください

●コンベンションセミナーの開催

📍第二庁舎観光コンベンション推進課 ☎ 0857-25-3510

全国都市緑化とっとりフェアのアドバイザーであるポール・スミザー氏の講演会を開催します。入場無料! ぜひ、ご来場ください!



テ ー マ 「気づいていますか? 足元の宝物」
～ガーデンデザイナーから見た鳥取県の魅力と自然の活かし方～
日 時 平成25年8月28日(水) 14:00～16:00
場 所 とりぎん文化会館 小ホール
申込方法 申込用紙に記入のうえ、ファクシミリで
申込・連絡先 公益財団法人とっとりコンベンションビューロー誘致課 小崎 ☎ 0859-39-0777 ☎ 0859-39-0700



現時点の市民の思いを重視し、市庁舎整備を進めています

問い合わせ先 本庁舎庁舎整備局 ☎ 0857-20-3012 ☎ 0857-20-3029 ✉ choshaseibi@city.tottori.lg.jp

平成25年7月13日(土)、14日(日)、鳥取市庁舎整備に関する説明・意見交換会(5会場)を開催し、延べ582人にご参加いただきました。

意見交換会では、防災、市民サービス、整備費用と市の財源、住民投票の位置づけなどについて様々なご意見をいただき、現在の市の考え方や今後の取り組みなどを説明しました。

この説明・意見交換会の概要は、本庁舎、駅南庁舎、各総合支所に配置するとともに、本市公式ホームページに掲載しています。

なお、出前説明会も行っていますので、詳しくは上記問い合わせ先にご連絡ください。

防災と市民サービスの充実強化は急がれる課題です。市議会や市民の理解を得ながら、将来の鳥取市のために市庁舎整備を前進させます。



鳥取市庁舎整備の基本方針案(平成25年6月27日決定)

1 市庁舎整備の基本理念

「市民の命とくらしを守る」、これを最大の責務とし、「人を大切にすまち」の理念のもと、市民の安全・安心と市民サービスの改善を実現することが急務です。

したがって防災機能の充実強化を含む庁舎整備は、責任をもって緊急に実施しなければならない重要な事業です。

また、庁舎整備に当たっては、現在及び将来の市民の負担を減らすことを最大限考慮し、将来にわたり明るい希望に満ちた、鳥取市の新しいまちづくりを確実に推進していかなければなりません。

2 住民投票の位置づけ

庁舎整備を巡っては、市議会が2つの選択肢を示し、住民投票が実施(昨年5月)されましたが、市議会の調査特別委員会は、「現本庁舎の耐震改修及び一部増築案」を検証した結果、その案のままでは実現できないと最終報告(昨年12月)しました。

住民投票についてはこのような問題点が明らかとなり、市民意識調査の結果では、整備方法に関して市民の意識は確実に変わってきています。さらに、その自由記載において、住民投票の妥当性や正当性などを巡って様々な意見が示されています。

したがって、住民投票をこれまでの経過の一つとして位置づけつつ、現時点における市民の思いを十分に反映した庁舎整備を進めるべきであります。

3 鳥取市庁舎整備専門家委員会の調査検討結果

鳥取市庁舎整備専門家委員会の報告(本年5月)では、庁舎に必要とされる機能や効果の整理とともに、方針決定に当たって判断すべき、防災拠点に求められる機能、庁舎機能の実現に必要な面積、庁舎の窓口機能や統合分散による影響、駐車場、バリアフリー化、ライフサイクルコスト、まちづくりなどの重要な視点が示されました。

また、同委員会が実施した市民意識調査の結果、①市民の皆さんの現在の意見として、「耐震改修」と「新築移転」が3割程度であることに続き、「もう一度よく検討すべき」という意見が多くあること、②庁舎整備に当たっては、「防災・災害対策機能」や「市民が利用する機能」「まちづくりへの効果・影響」などが重要だとする意見とともに、「整備・維持管理のための費用の抑制」が重要だとする意見も多くあること、などが明らかとなりました。

4 市庁舎整備の基本的な考え方

これまで示された市民の意見や意向、専門家委員会の報告をしっかりと受け止め、機能の強化と費用の抑制を両立できる市庁舎整備の全体構想を策定するため、市庁舎整備の基本的な考え方を次の3点としました。

①防災と市民サービスの充実強化のため、交通アクセスが良く、敷地が広い旧市立病院跡地において新たな施設の速やかな整備に向けた検討を進めます。

②庁舎の機能は、旧市立病院跡地と駅南庁舎への集約を基本として検討を進めます。

なお、総合支所については、今後とも各地域に存置します。③既存の庁舎について、庁舎機能の全体的な配置、費用、まちづくりなどの観点から適切な活用について検討を進めます。

特に、本庁舎については、建物の用途、改修・維持管理に要する費用、本庁舎の周辺地域の活性化などに関して、幅広く検討を進めます。

これにより、東日本大震災を教訓に、南海トラフ地震などの大災害が発生した場合に必要な防災機能の速やかな整備、現在分散している窓口機能の集約などによる市民サービスの改善、住民投票や市民意識調査で示された庁舎整備の費用を少なくしてほしいという市民の思い、鳥取市全体及び中心市街地の魅力あるまちづくりの推進などの実現を図ります。

なお、費用の抑制に当たっては、建設費のみならず、維持管理費などを含めたライフサイクルコストを重視して検討を進めます。

5 建設費等の財源

庁舎整備に当たっては、本市にとって非常に有利な財源である合併特例債(毎年の借入金償還額の7割を国が支援、利用期限は平成31年度末まで)を利用し、さらにその償還には、本市が既に積み立て済みの基金(貯金)を活用しますので、庁舎整備のために新たな負担を市民に求めることはありません。

6 事業実施に向けた推進体制

庁舎整備の取り組みを強力に推進するため、庁内に設置した庁舎整備推進本部において具体的な検討を進め、また調査に必要な経費を予算計上して、市庁舎整備の全体構想を早急に取りまとめます。

7 市民との積極的な対話

市庁舎整備の基本方針案を積極的に市民の皆さんに情報提供します。

また、説明・意見交換会の開催や要望に応じて説明に向くなどにより、市の考え方を説明していくとともに、積極的にご意見を伺います。

8 市議会の審議を踏まえた事業実施

市議会及び市議会の「市庁舎整備に関する調査特別委員会」における今後の審議を踏まえて、この事業を適正に実施します。

アイヌの人々の人権問題

～鳥取市人権施策基本方針 さまざまな人権問題から～

問い合わせ先 本庁舎人権推進課 ☎0857-20-3143



アイヌの人々は、古くから北海道を中心とした地域に住んでいた先住民で、自然の豊かな恵みを受けて、固有の言語や伝統的な生活習慣など、独自の生活と文化を築きあげてきました。

鎌倉時代以降、和人（アイヌの立場から見たアイヌ以外の日本人）が北海道との交易を盛んに行なうようになり、江戸時代には松前藩が蝦夷地（現在の北海道）をいくつかに分割しました。主だった家臣にアイヌとの交易を認め、それを商人に委たことにより、アイヌの人々は商人の横暴と搾取による苦しい生活を余儀なくされました。

明治に入り、政府は蝦夷地を統治下に置き、北海道と改称し、大規模な移住による開拓を進めました。近代的な土地所有制度の導入により、ア

アイヌの歴史

日本国憲法では、すべての国民は個人として尊重され、また、差別されないこととされています。しかし実際には今もさまざまな差別が残っています。

今回はその中でも鳥取市人権施策基本方針において取り上げられているアイヌの人々の人権問題について考えます。

アイヌの人々は狩猟などの場を失っていき、さらには民族独自の文化の制限・禁止が、アイヌ語を話す機会の減少につながり、その文化は失われる寸前になりました。多数の和人の移住はアイヌの人々を被支配的地位に追い込み、さまざまな局面で差別の対象になっていきました。

明治半ばになると、政府はアイヌの人々の厳しい生活状況の改善を目的として、明治32（1899）年に「北海道旧土人保護法」を施行しましたが、あらゆる面で十分な改善に至りませんでした。

※その後の動きについては下表を参照ください。

現状と課題

現在、アイヌの人々は、北海道を中心に日本中で暮らしています。近年ではアイヌの人々の生活状況は徐々に改善されてきていますが、道民・

近年におけるアイヌに関わる動き

- ◆昭和63（1988）年
 - ▷ウタリ問題懇話会が「北海道旧土人保護法」の廃止と「アイヌ新法（仮称）」制定の必要性を答申
 - ▷知事・道議会・ウタリ協会の三者が一致して国に要請
 - ◆平成9（1997）年
 - ▷「アイヌ文化の振興並びにアイヌの伝統等に関する知識の普及及び啓発に関する法律」制定
 - ▷「北海道旧土人保護法」、「旭川市旧土人保護地処分法」廃止
 - ◆平成20（2008）年
 - ▷「アイヌ民族を先住民とすることを求める決議」衆参両院で採択
 - ◆平成21（2009）年
 - ▷アイヌ政策のあり方に関する有識者懇談会が内閣官房長官に報告書を提出
 - ◆平成22（2010）年
 - ▷「アイヌ政策推進会議」開催
- 出典：「アイヌ民族を理解するために」北海道環境生活部アイヌ政策推進室より一部抜粋



特徴的な文様の衣服の製作風景



儀式や祭りで身につけた装飾品

初体験！ 職場で見つける心

～ 職場体験で学ぶ中学生の視線を追う！～



本市では、中学校2年生全員を対象とした職場体験学習を実施しています。国府中学校2年の井上奏咲さんと松川泰己さんは、6月25日から28日まで鳥取市役所で職場体験しました。期間中に、他の職場で体験中の生徒取材し、この1ページを作成しました。生徒たちは初めての職場で何を感じ、何を学んだのでしょうか。

本庁舎広報室 ☎0857-20-3159

店長さんに体験中の中学生に学んでほしい事は何かと尋ねたところ、「お客さんに対する気配りを学んでほしい」と言っておられました。また、仕事とは何のためにするものかと思うかと尋ねると、「地域の人のためだと思う」と言っておられました。

市役所本庁舎の前にある本家夢屋西町店で職場体験をしている中学生4人が、主にラーメンの配膳やテーブル拭き、皿洗いなどの仕事を体験していました。

体験中の中学生4人に話を聞いたところ、「お客さんが混雑して動くのが大変だけど、みんなと協力できていい」「最初は担当の方がどんな人か心配だったけど会ってみると明るい人だった」などと返



仕事の説明を受けている様子

ものを大切に

サンマート岩倉店は、食品や雑貨など生活に関わる物を販売するスーパーマーケットです。そこでは、4人の中学生が主に商品の陳列や奥にある商品を手前に出す作業などを体験していました。

まず、職場の方に仕事をし

聞いてみると「お客様に商品の場所を尋ねられて案内した時に『ありがとうございます』と言ってもらえること」と言われました。また、中学生には「自分の夢を見つけてほしい」とのことでした。

4人は、大きな台車から飲料品を出し、棚に陳列する作業をしていました。同じ棚でいろいろな商品が並べられていて、持っている商品を探しながら置いていました。

4人に話を聞いたところ、「物を大切に扱うことに気を付けている」そうです。また、職場体験を通して「言われたことを行動に移せるようにしたい」と言っていました。4人の表情は明るく、楽しそうに働いていました。



商品を前出しする様子

編集後記

これまでは見ても何とも思わなかった市報がいろんな人が関わってできている事が分かりました。今後、市報を読む時は今までとは違った見方で見ていきたいです。（松川泰己）

取材をして紙面を作るのは、大変な作業でした。市報はたくさんの方の苦勞のもとに成り立っているんだなと思いました。今度からは苦勞を感じながら市報が読めるようになると思います。（井上奏咲）

竹内市長にインタビュー
鳥取市長から中学生へ

職場体験初日に、竹内市長に面会し、インタビューしました。今の中学生にどんな事を学んでほしいかと尋ねると、「情報が地域の外のことに片寄っていて、中学生が地域のことを知る機会が少ないから、もっと地元のことに興味を持って鳥取市の魅力や、活躍している人などを知ってほしい」と話しておられました。私たちも地域の事はあまり知らなかったもので、もっと知って地域の魅力や良さなどをたくさんの人に伝えられるようになりたいです。

《8月の番組ガイド》

鳥取市行政番組

『こんにちは鳥取市です』【放送】毎週金・土

鳥取市の施策や事業の取り組み状況、各種行事、お知らせを紹介します。

【話題・特集】

- ▷第49回鳥取しゃんしゃん祭
- ▷エンジン02鳥取
- ▷都市緑化とっとりフェア紹介
- ▷各地の夏祭り ほか



今年の「しゃんしゃん祭」

静止画文字情報

『鳥取市からのお知らせ』【放送】毎週水・木・金・土



イベント・募集・相談などの各種お知らせを、文字画面と音声でご案内します。

いなばぴょんぴょんネット 自主制作番組

番組の放送時間や内容はホームページまたはデジタル放送の電子番組表(EPG)をご覧ください

農業番組『いなばアグリタイム』【放送】毎週水・木

ブドウや、早生梨、夏野菜など収穫や、特産・砂丘らっきょうの植え付けの話題、栽培情報などを紹介します。

地域情報番組『とっとりウオーキング』【放送】毎週日・月

小学校の新一年生の元気な学校生活の様子や、夏休みの子どもの様子を紹介します。

生活情報番組『ぴょんぴょんワイド』【放送】毎週火

子育てや健康をテーマに、暮らしに役立つ情報や話題をお届けします。

手話番組『手話でコミュニケーション』【放送】毎週日・月

ニュースや話題、行事、お知らせを手話や字幕で紹介します。

鳥取市インフォメーションをご活用ください

イオン鳥取北店西エスカレーター横に鳥取市インフォメーションを設置しています。行政番組や文字放送の視聴のほか、とっとり市報や各種お知らせなどもお手軽に入手できます。ぜひご利用ください。

情報をお寄せください！

いなばぴょんぴょんネット ☎ 0857-22-6111

※放送予定は予告なく変更することがあります。

番組の放送時間は、ホームページでも紹介しています。

<http://www.inabapyonpyon.net>



楽しく踊りを指導する森田さん

森田さんとメンバーは、参加することに意味があると考え、自分たちのできることを精一杯やろうと、6月末から始めた踊りの練習にはほぼ全員参加している。傘を持つのも初めてというメンバーだが、みんなやる気は十分、祭りの日をとてもしみにしている。森田さんは「精一杯自分を出してもらいたい。踊り終え

たらきつと自信につながるはず」と強く語る。地域に出て行くことの大切さ、重要さをこの10年で感じたといい森田さん、ひきこもりがちだったメンバーもステージに立ち、堂々と自分をアピールできるようになった。いろいろな人との触れ合いが成長につながると信じている。

みなさんに感謝

「ゆいまゝる連」にはメンバーのほか、森田さんの同僚や生徒、他の障がい者グループなども加わり、およそ40人で参加する。「傘踊りには来年以降も参加していきたいです」と森田さん。これからもさまざまなことにチャレンジしていく予定だ。

「地域の人のこういう子たちが一生懸命頑張っているという姿を見てもいい。理解にもつながる」と森田さんは話す。観客からの「温かい気持ちになった」「元気をもらった」という声グループの原動力になっている。森田さんが活動の中で常に感じていたのは「すべての活動は一人ではできない」ということ。「いろいろな人たちに助けってもらい感謝の気持ちでいっぱいです」と微笑む。助け合いと絆を大切にしたい。「ゆいまゝる」は地域に溶け込み、これからも人々の心に優しいさを届け続けていく。今年の一斉傘踊りの参加連は過去最大の100連。それぞれの連の想いをのせて、今年も華やかに開催される。「ゆいまゝる連」はどんな踊りで楽しさを届けるのか。注目してほしい。



観客も一緒になってステージを盛り上げる
ふれあい広場コンサート(6月16日、鳥取産業体育館)

鳥取の夏といえば「しゃんしゃん祭」。今年で49回目になるこの祭りのメインイベントの一斉傘踊りに初めて参加する「ゆいまゝる」。普段は沖繩の音楽を中心に地域のイベントや、福祉施設などでコンサートを行っている。『ゆいまゝる』とは沖繩の方言で、助け合いや絆という意味。音楽を通して共に優しい気持ちを持ってほしいという願いを込めて名づけた。メンバーは市内に住む障がいのある人をはじめ、教職員、看護師などおよそ30人。リーダーの県立鳥取養護学校の教員、森田桂介さん(36)は、沖繩県出身。大学進学のため鳥取へ。鳥取大学の大学院生の時、一緒に障がい児教育を学ぶ同級生3人と沖繩音楽を楽しむようと、バンド「ゆいまゝる」を結成した。

大学のサークル「障害児教育研究会」で、養護学校の生徒と交流があった森田さん。コンサートを観にきた生徒から自分たちもやりたいと言われ、その場で飛び入り参加させた。それをきっかけに、コンサートへの回を重ねる度にメンバーが増えていった。森田さんは、「音楽を通してみんなそれぞれが生き生きと自分が出せたらいいかな、そういう活動です」と笑顔で話す。およそ2カ月に1回ステージに立ち、演奏する楽器は、沖繩の三線や三板(カステネット)、パーランクー(小太鼓)をはじめ、ギター、ベース、キーボード、パーカッションなども使う。メンバーそれぞれ自分の好きな楽器を使い、思い思いに鳴らして演奏を楽しんでいる。

触れ合いが成長になる

今年、ゆいまゝるは結成10周年を迎えた。「最初は、ステージに上がって大勢の人の前に立つと、緊張したりパニックになったりでしたが、何度舞台に立つうちに精神的にも強くなり成長しました」と話す森田さん。さらにうれしいことは、保護者の意識の変化だという。初めのころは、子どもが頑張っているのを微笑ましく遠くから見ていると



暑い体育館の中、傘踊りの練習に励む

シリーズ
元気です

137

みんなの心に 響け！鈴の音！

障がい者音楽グループ 「ゆいまゝる」

傘踊りにチャレンジ

鳥取の夏といえば「しゃんしゃん祭」。今年で49回目になるこの祭りのメインイベントの一斉傘踊りに初めて参加する「ゆいまゝる」。普段は沖繩の音楽を中心に地域のイベントや、福祉施設などでコンサートを行っている。

鳥取の夏といえば「しゃんしゃん祭」。今年で49回目になるこの祭りのメインイベントの一斉傘踊りに初めて参加する「ゆいまゝる」。普段は沖繩の音楽を中心に地域のイベントや、福祉施設などでコンサートを行っている。

バード・ハットオープン

栄町ほか／7月7日(日)

鳥取駅前太平洋線広場「バード・ハット」がオープンし、式典やステージイベントが行われました。イベントではこの日任命された第15代しゃんしゃん鈴の音大使3人らが傘踊りを披露。約8200人の来場者を楽しませました。訪れた人たちは「天候を気にせずイベントができる非常にいい場所」「これを機に若桜街道や智頭街道などの活性化につなげて欲しい」と今後のまちの活性化に期待を寄せていました。



まちパル鳥取オープン

末広温泉町／7月6日(土)

鳥取市国際観光物産センター「まちパル鳥取」がオープンしました。入口では麒麟獅子の砂像がお出迎え。ガラス張りの店内は明るく、鳥取や環日本海諸国の物販コーナー、くつろぎのスペースがあります。この日訪れた市民や観光客は、わかば台保育園児の合唱を楽しみ、振る舞われたサムゲタンに舌鼓をうっていました。「まちにとってもにぎやかな場所ができてうれしい」と、来店者は活気のある施設の誕生を喜んでいました。



地域の歴史を学びます

佐治町大井／7月4日(木)

佐治小学校6年生14人が、地域の歴史を学習しようと熊野神社遺跡を訪れました。地元「熊野会」のみなさんのガイドにより、子どもたちは石仏や小鳥居、三重塔などを見学。遺跡の歴史的価値などの説明に熱心に耳を傾けていました。くぐると頭が良くなるなどと言われている小鳥居では、実際にこんな素晴らしい場所があるとは知らなかった」と、地域のよさと歴史に興味を持ったようでした。



リースづくり

青谷町養郷／6月29日(土)

地元在住の中田祥子さんの指導のもと、地元の野山で集めたつるや木の実を使ったリースづくり挑戦しました。くずのつるの曲線を活かして土台となる輪を作り、さらに、松ぼっくりやヤシヤシなどの木の実をセンス良く飾り付けていきました。木の実の接着は大変でしたが、2時間程度で素敵なリースが完成。参加者は「Welcome!」のプレートをつけて、玄関に飾りたい」と話していました。



和の彩りちりめん細工

用瀬町用瀬／6月21日(金)

用瀬地区公民館でちりめん細工教室が行われ、ちりめんを用い、つまみ細工で作る紫陽花作りにチャレンジしました。参加されたみなさんは講師の先生に教わりながら、紫や水色などのちりめんで、指先を器用に動かし、小さな花弁作りなどを楽しみました。作品は作成途中だったので、皆が自宅に持ち帰り完成品に仕上げ、次回の教室に持ち寄ることになっています。きつと、きれいな紫陽花がたくさん咲くでしょう。



らっきょう収穫と甘酢漬

福部町山湯山／6月30日(日)

青空の下、福部町湯山のらっきょう畑で農業体験による交流を行いました。らっきょう生産者の香川佐江子さんから「収穫の前に機械を使って葉を切り取り、それから収穫します」などの説明を受けた後、砂の中かららっきょうを掘り出しました。黒い皮に包まれたらっきょうは、洗うとつやつやした白いらっきょうになりました。一カ月後のでき上がりが楽しみです。



ご当地ラーメンが集結

弥生町／7月6日(土)

尾道市、笠岡市、境港市、倉吉市、徳島市、鳥取市のご当地ラーメンが、パレットとつとりに集まりました。これは、中心市街地に一層のにぎわいを生み出そうと地元商店街の人たちが企画した催しです。この日は家族連れや買い物客などが多数訪れ、各地自慢の味に舌鼓。「魚のダシがきいていておいしい」「ふるさとのラーメンが食べられてよかった」と、数種類のラーメンを食べ比べ、お気に入りの味を見つけていました。



平和の大切さを考える

宮長／7月4日(木)

被爆体験証言者・寺本貴司さんによる講演会が美保南小学校で行われました。この日は、6年生の児童と保護者96人が参加。被爆した日の様子や放射線被害の症状などを、写真や絵画を見せながら語る寺本さんの言葉を、時おりメモをとりながら熱心に聴いていました。「悪いことをしていないのに亡くなってしまうので、戦争はあってはならない」と、子どもたちは、戦争の恐ろしさや悲惨さを強く実感していました。



緊急 火災 救急 事件・事故

※当月分と、翌月の7日までの情報を掲載しています。

※やむを得ず当番を変更する場合がありますので、当日の新聞などでご確認ください。

病院 8月

休日急患歯科診療所

と き 日曜・祝休日 10:00～16:00
※8月13日～15日（お盆期間中）は開業
ところ 東部歯科医師会（富安二丁目 歯科技工専門学校内）
☎ 0857-23-3197

休日当番薬局

いなば調剤薬局の場店 8:30～17:30
ひまわり薬局 8:30～17:00 その他の薬局 9:00～17:00

8月			
4日(日)	常田薬局 鳥取県薬剤師会休日夜間薬局	西町二丁目102-1 富安一丁目58-1	0857-22-4792 0857-50-1583
11日(日)	ひまわり薬局 たんぽぽ薬局 鳥取県薬剤師会休日夜間薬局	末広温泉町574 西町1-211 富安一丁目58-1	0857-21-9691 0857-37-1920 0857-50-1583
18日(日)	常田薬局 鳥取県薬剤師会休日夜間薬局	西町二丁目102-1 富安一丁目58-1	0857-22-4792 0857-50-1583
25日(日)	いなば調剤薬局の場店 たんぽぽ薬局 鳥取県薬剤師会休日夜間薬局	的場二丁目71 西町1-211 富安一丁目58-1	0857-51-7667 0857-37-1920 0857-50-1583
9月(7日まで)			
1日(日)	常田薬局 鳥取県薬剤師会休日夜間薬局	西町二丁目102-1 富安一丁目58-1	0857-22-4792 0857-50-1583

休日救急当番病院

8:30～翌日8:30

8月		
4日(日)	市立病院	0857-37-1522
10日(土)	赤十字病院	0857-24-8111
11日(日)	生協病院	0857-24-7251
18日(日)	中央病院	0857-26-2271
25日(日)	市立病院	0857-37-1522
9月(7日まで)		
1日(日)	赤十字病院	0857-24-8111

※入院治療を要するような重い病気やケガの患者を受け入れるための当番病院です。

夜間・休日急患診療所

と き 月～土曜日 19:00～22:00
日曜・祝休日 9:00～17:00
日曜・祝休日 19:00～22:00
ところ 急患診療所（富安一丁目東部医師会館隣）
診療科 内科、小児科
※軽い病気やケガの患者について診察を受けられます。
☎ 東部医師会 ☎ 0857-22-2782

救急医療機関での受診にあたって

救急医療は、夜間や休日などに急病やケガですぐ治療が必要な患者さんのために整備されています。あくまで緊急事態に備えるもので、限られた医療スタッフで運営されています。なるべく医療機関の通常の診療時間内に受診しましょう。

鳥取市国民健康保険にご加入の方（40～74歳）へ

～1年に1回、「国保特定健康診査」を受けましょう！～

☎ 保健医療福祉連携課 ☎ 0857-20-0320

受診期間 平成26年2月28日まで

受診方法 ①～③のいずれかで受診してください。
※重複して受けることはできません。
①健診実施機関に予約をして受診
②集団検診（休日健診や地区公民館など）で受診
③国保人間ドックで受診

検査項目 問診、身体計測（身長、体重、腹囲）、
血圧測定、検尿（尿糖、尿蛋白）、
血液検査（中性脂肪、HDLコレステロール、
LDLコレステロール、空腹時血糖またはHbA1c
肝機能、尿酸、クレアチニン）

自己負担金 500円（人間ドックは別料金です）
※全員に受診券（ハガキ）を送付しています。特定の年齢の人には無料クーポン券も送付しています。

※今年度は特定健診受診をお勧めする電話をおかけする場合がありますので、予めご確認ください。

休日健診のお知らせ

と き 8/25(日)、9/8(日)、11/9(土)、
12/15(日)、2/9(日)
受付時間 いずれも8:30～10:00
予約先 保健医療福祉連携課への予約が必要です。

9月の鳥取地域の健診・予防接種など

※8月分は7月号に掲載しています。

乳幼児健康診査

受付[さざんか] 12:50～14:00 [鳥取東] 12:40～13:20

区分	対象児	とき(すべて9月)	
		さざんか会館	東健康福祉センター
6カ月児	H25年2月生	10日(火)～12日(木)	3日(火)
1歳6カ月児	H24年2月生	17日(火)～19日(木)	20日(金)
3歳児	H22年8月生	24日(火)～26日(木)	27日(金)
2歳児歯科およびフッ素塗布	H23年8月生	5日(木) 12:30～14:30受付	13日(金) 13:00～14:00受付
離乳食講習会※事前にお申し込みください。	5～8カ月児	9日(月) 13:30～	10日(火) 13:30～(H25.1～H25.4月生)会場国府地区保健センター
	9～12カ月児	30日(月) 13:30～	

※4月から東中学校区、桜ヶ丘中学校区のお子さんの乳幼児健康診査は東健康福祉センター（国府町総合支所内）で行っています。

BCG接種

対象児 下記および生後12カ月未満で未接種の乳児

受付 13:00～14:00
ところ さざんか会館

とき(9月)	対象児
6日(金)	H25年3月1日～15日生
20日(金)	H25年3月16日～31日生

※平成25年4月より、BCG接種時期が「生後6カ月未満」から「生後12カ月未満」に変更。

※生後12カ月までに接種できない場合は、中央保健センターにご相談ください。

さざんか会館の駐車場が満車の場合は、駅南庁舎駐車場（3時間まで無料）をご利用ください。どちらの駐車場も駐車券が発行されますので、受付で提示してください。

集団検診

☎ 保健医療福祉連携課 ☎ 0857-20-0320

◆胃がん・肺がん・大腸がん

対象者 40歳以上
費用 胃がん500円、肺がん無料（喀痰検査が必要な場合は300円）、大腸がん200円

※胃がん検診を受ける人は、必ず保健医療福祉連携課に申し込みをし、前日午後9時以降は絶食、絶飲してお越しください。大腸がん検診の検便容器は当日渡しますので、後日提出してください。

とき(9月)	ところ	受付時間
11日(水)	南人権福祉センター さざんか会館	8:00～8:30 9:00～9:30
19日(木)	湖山西地区公民館	8:30～9:20

◆子宮頸がん・乳がん・骨粗しょう症予防検診

対象者 子宮頸がん：20歳以上の女性
乳がん：40歳以上で年度内に偶数年齢に達する女性

骨粗しょう症予防：25歳以上の女性
費用 子宮頸がん300円、乳がん400円、骨粗しょう症予防300円

※乳がん検診を受ける人は、必ず保健医療福祉連携課に申し込みをしてください。

とき(9月)	ところ	受付時間
10日(火)	鳥取県保健事業団 健診センター (富安二丁目)	13:30～14:20
17日(火)		
24日(火)		

熱中症を予防しましょう！

- ◆服装を工夫し、外出時は日傘や帽子などで直射日光を避けましょう。
- ◆こまめな休憩、水分補給をこころがけましょう。
- ◆たくさん汗をかいたあとは、水分だけでなく塩分も補給しましょう。

☎ 中央保健センター 予防係 ☎ 0857-20-3191

- ◆高齢者や幼児には、周りの人が声をかけをし、様子を観察しましょう。
- ◆エアコンや扇風機を上手に利用しましょう。
- ◆外出中は、公共施設などで一時休憩しましょう。



健康講演会・講習会のご案内

【第3回市民医療講演会】

と き 8月24日(土) 10:00～11:30
ところ さざんか会館5階大会議室
講演 「乳がんの予防と治療」
講師 小寺正人(市立病院診療部主任部長(外科医))

参加費 無料
※9:30より、がん相談をはじめ医療に関する相談コーナーを設置します。

☎ 市立病院地域連携室 ☎ 0857-37-1522 ☎ 0857-37-1553

【健康づくり講演会】

と き 9月6日(金) 13:30～15:30
ところ さざんか会館5階大会議室
講演 「糖尿病の予防と治療」
講師 久代昌彦(市立病院診療部主任部長(内科医))

参加費 無料 ※事前申込不要
※講演会の前後30分間、5階ロビーにも「健康相談」「簡易血糖検査」「栄養相談」「血圧自己測定」などのコーナーを設置します。

☎ 中央保健センター 健康づくり係 ☎ 0857-20-3194

【糖尿病病理講習会】

と き 9月10日(火) 10:00～13:00
ところ さざんか会館3階
定員 20人
料金 各500円(材料代)
持ち物 エプロン・三角巾

☎ 市立病院栄養管理室 ☎ 0857-53-7326



鳥取市立小中学校のあり方について、ご意見をお寄せください

問 第二庁舎校区審議室 ☎ 0857-20-3089 📠 0857-29-0824 📧 kokushingi@city.tottori.lg.jp

鳥取市校区審議会では、市立小中学校の学校配置や校区の設定について、これまでの審議の概要を「中間とりまとめ(平成25年1月)」として、示しているところです。

この中で、学校のあり方について①学校規模の問題、②地域との関係、③配置や通学距離、の3つの視点から具体的な学校名を示して課題を整理しています。

審議会では平成26年4月を目途に答申を行う予定としていますが、更に審議を深めるため、「中間とりまとめ」に対する市民の皆さまのご意見をお寄せください。

ご意見については、郵送、ファックス、メールのいずれかの方法で9月末までに問い合わせ先へお寄せください。

《「第11期 鳥取市校区審議会 中間とりまとめ」の概要》

- ①標準規模について（学校全体で5学級以下の学校）
- ②通学に関する基準について（通学距離、時間、安全性）
- ③適正配置について（地域と学校との関係性など）

※「中間とりまとめ」の詳細については、鳥取市教育委員会のホームページや各地区公民館でご覧いただけます。



平成24年度鳥取市のごみ量についてお知らせします

問 本庁舎生活環境課 ☎ 0857-20-3217

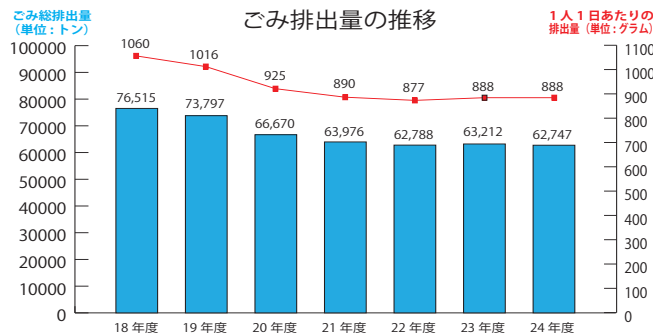

平成24年度の本市のごみ総排出量は、6万2747トンとなり、前年度の6万3212トンから465トンの減量となりました。(前年度比0.74%減)

その結果、1人1日あたりの総排出量は、888gとなり、前年度と同量になりました。

引き続き、ごみの減量にご協力ください。

8月のごみ収集（鳥取地域）

問 本庁舎生活環境課 ☎ 0857-20-3217

8月の収集日は、お盆の時期を含め、平常どおりとなっています。

月日	可燃ごみ	古紙類	ペットボトル	プラスチック	食品トレイ・資源ごみ 小型破碎ごみ
8月13日(火)	平常どおり収集します。				
8月14日(水)					
8月15日(木)					

※朝8時までに必ずごみを出してください。

※新市域については総合支所だよりをご覧ください
るか、各総合支所市民福祉課（☎ 16ページ）
までお問い合わせください。



野焼きは禁止です!

野外でごみを焼く「野焼き」は、あぜ草や稲わらなどを焼く農林業にともなうものや「とんど焼き」などの風俗慣習上の行事などを除いて、法律で禁止されています。違反すると、5年以下の懲役もしくは1000万円以下の罰金、またはこの両方が科せられます。

ご存知ですか？ 雑紙も古紙として出すことができます

新聞・段ボール以外の紙ごみ（雑紙）も資源として活用できます。たとえば、お菓子の箱、雑誌・パンフレット、トイレットペーパーやラップの芯、はがきなどが雑紙に該当します。

小さい紙ごみは雑誌などと一緒に括って古紙としてお出してください。雑紙を分類して可燃ごみの更なる減量を目指しましょう！

※雑紙についているビニール・セロハン等は必ずはがしてください。

※汚れた紙、写真、各種加工がされた紙、シール・テープなどの付いた紙は再生できないので燃えるごみへお出してください。

ごみ減量には台所での水切り・段ボールコンポストなど様々な方法があります。みなさまのご協力をどうぞよろしくお願いします。

乾電池・蛍光管の収集

他のごみと区別し、それぞれ別の透明または半透明な袋などに入れ、8月1日(木)～7日(水)の小型破碎ごみの収集日(鳥取地域)にごみステーションに出してください。蛍光管は購入時のケースに入れるなど、壊れないようにしてください。

平成25年度 職員採用試験

鳥取市任期付職員（任期を定めた常勤職員）

問 本庁舎職員課 ☎ 0857-20-3107

📧 http://www.city.tottori.lg.jp/

試験区分	採用予定人数	受験資格
建築	1人程度	※必要な資格などの条件があります

任用期間 平成26年4月1日(予定)～平成29年3月31日まで

受験案内 本庁舎・駅南庁舎1階総合案内、本庁舎2階職員課、各総合支所、鳥取市関西事務所
で配布し、公式ホームページからもダウンロードできます。

申込方法 持参、郵送、インターネットのいずれかで問い合わせ先まで

受付期間 8月16日(金)まで

試験日 9月22日(日)

試験会場 本庁舎4階会議室

※詳しくは受験案内または市公式ホームページをご覧ください。

鳥取県東部広域行政管理組合職員（消防職）

問 鳥取県東部広域行政管理組合事務局総務課

☎ 0857-20-0119 📧 http://www.east.tottori.tottori.jp/

試験区分	採用予定人数	受験資格
消防吏員 区分(1)	17人程度	昭和62年4月2日から平成8年4月1日までに生まれた人 ※その他要件あり
消防吏員 区分(2)	4人程度	平成26年3月に高等学校を卒業見込みの人 ※その他要件あり

※区分(1)、(2)とも同一の試験を実施します。平成26年3月に高等学校を卒業見込みの人は、区分(1)、(2)のいずれかを選択して受験してください。

受験案内 7月24日(水)から鳥取県東部広域行政管理組合事務局総務課、消防局消防総務課および鳥取県東部各市町役場で配付開始
※ホームページ「麒麟の王国」からもダウンロードできます。

受付期間 8月1日(木)～22日(木)17:15必着

試験日 第1次試験:9月22日(日)

試験内容 教養試験、適性検査、体力試験(握力・上体起こし・反復横跳び・1500m走)

※詳しくは受験案内またはホームページ「麒麟の王国」をご覧ください。

住基カードの手続き停止

問 駅南庁舎市民課 ☎ 0857-20-3492

ネットワークの回線と機器の更改工事のため、住基カードによる各種手続きを下記の期間停止します。ご不便をおかけします。

停止期間 8月19日(月)9:00～17:00

とっとり若者インターンシップ事業

問 第二庁舎経済・雇用戦略課

☎ 0857-20-3134 📠 0857-20-3046 📧 keizai@city.tottori.lg.jp

就職する機会に恵まれなかった就労経験の少ない若年求職者が、実際の仕事の現場に触れ、自分自身を磨き、就職をめざす取り組みを支援するため、市内事業所での長期インターンシップ事業を実施しています。受入事業所は、ものづくりや商店など幅広い業種を対象としています。

対象 市内在住の満40歳未満の求職者

実習期間 3～6カ月でひと月あたり15日以上25日以内(6～8時間/日)

内容 働く現場でのより実践的な技能・技術の習得を通じて、受入事業所への就職をめざします。担当指導員の指示のもと、受入事業所から登録のあった内容に基づき実習を実施します。

奨励金 5000円/日

※実習生と受入事業所との間に雇用関係はありません。

※実習生の登録が必要ですので、経済・雇用戦略課の雇用支援コーディネーターにご相談ください。

災害時避難支援・見守りの取組を応援します！

問 駅南庁舎高齢社会課 ☎ 0857-20-3451

地域にお住まいのみなさんが主体となって、支え愛マップを作成し、障がい者やひとり暮らし高齢者など(要援護者)に対する災害時の避難支援の仕組みや平常時の見守り体制をつくるなど、要援護者が身近な地域で安全安心に暮らすための取組に対して補助金を交付します。

補助対象者 自治会、町内会など

補助対象事業

支え愛マップの作成、要援護者の特性に応じた個別避難訓練の実施、要援護者への平常時における見守り体制の構築など

補助限度額 10万円以内

申込先 鳥取市社会福祉協議会 ☎ 0857-24-3180

「鳥取市農業振興プラン」を作成しました

問 第二庁舎農業振興課 ☎ 0857-20-3232

基本目標 「因幡に広がる平地、砂丘地、中山間地等の地域の特性を生かした農業・農村の活性化」

平成25年度～平成29年度にかけて、農業者の高齢化、耕作放棄地の増加、農産物の生産額減少などの問題解決の方針をまとめた「鳥取市農業振興プラン」を作成しました。

今後も農業者をはじめ、県やJAなど関係機関のお話を伺いながらプラン内容の充実を図りつつ、農業・農村の活性化を推進してまいります。

プランの詳しい内容やプランに基づく支援策については、農業振興課までお問い合わせください。

報 ひろば 8月

福 祉

法定後見の市長申立

身寄りのない重度の認知症高齢者などが、適切に財産管理や福祉サービスなどの利用を行えるよう、親族などの有無を慎重に調査した上で、必要に応じ、市長による法定後見の開始申立を行います。

【認知症、知的障害、精神障害などにより判断能力が十分でない高齢者で、身寄りがいないなどの理由で申立を行う人がいない人】 **【料】**自己負担・申立費用や選任された後見人などへの報酬（資力に応じ、費用の一部負担又は全部が助成されます）

【問】鳥取中央地域包括支援センター
0857-20-3456
鳥取こやま地域包括支援センター
0857-32-2727
鳥取南地域包括支援センター
0858-76-2351

【問】鳥取西地域包括支援センター
0857-82-6571
鳥取東健康福祉センター（包括支援係）
0857-25-5021

高齢社会課からのお知らせ

【寝具丸洗い乾燥サービス9月実施分】
【対】在宅で生活をしている65歳以上で要介護4、5の人 **【料】**掛布団…200円、敷布団…200円、羽根布団…300円、毛布…100円 ※枚数に制限があります。 **【募】**8月20日（火）までに申出書を提出

【問】駅南庁舎高齢社会課
0857-20-3453

各総合支所市民福祉課（16ページ）
【安心ホットライン事業（緊急通報受信サービス）】

【容】急病などの緊急時に通報する装置の設置 ※通報を受信センターで受信し、救急対応や協力員の駆けつけなどを手配します。 **【対】**おおむね65歳以上のひとり暮らしの高齢者、高齢者のみの世帯など **【料】**ひと月あたり300円、または800円 ※所得に応じて異なります。

【問】駅南庁舎高齢社会課
各総合支所市民福祉課（16ページ）
各地域包括支援センター（16ページ）

認知症の人と家族の集い ～毎月第2金曜日開催～

【時】8月9日（金）10:00～12:00

家族介護者の集い 「スマイル・スマイル」

【時】8月21日（水）10:00～12:00
【所】駅南庁舎地下第2会議室 **【対】**家族介護者または介護に関心のある人
【容】口腔ケアのすすめ 講師…久保克行さん（市立病院歯科医師）、中山良子さん（歯科衛生士） **【料】**200円
【募】8月16日（金）まで
【問】スマイル・スマイル事務局
0857-20-3457

お知らせ

原爆犠牲者の慰霊と 平和祈念の黙とうを！

昭和20年8月6日に広島市に、9日に長崎市に原爆が投下されてから68年目を迎えます。

8月6日・9日の正午から1分間、原爆犠牲者の冥福と世界の平和を祈って、黙とうを行います。

【非核平和展】

【時】8月1日（木）～9日（金）
【所】駅南庁舎（1階総合フロア、2階中央図書館多目的ホール）
【容】原爆写真パネル展・折鶴展示など
【問】本庁舎総務課
0857-20-3102

【所】さざんか会館（富安二丁目）
【容】介護問題、家族・本人の悩みなどを出し合つ、情報交換、不安解消などの場 **【料】**無料

【問】鳥取中央地域包括支援センター
0857-20-3456

日ごろの認知症に関する相談は次の各センターでも受けています。

【問】認知症コールセンター（毎週月～金）
0859-37-6611
【問】認知症疾患医療センター（渡辺病院）
0857-39-1151

児童扶養手当の現況届は8月中旬に

【容】ひとり親家庭などに支給される「児童扶養手当」の現況届の手続き ※必ず行つてください。現況手続きを行わないと、8月分からの児童扶養手当が受給できなくなります。該当する人には関係文書などを送付しておりますので、事前に記載して必ずご持参ください。

【受】8月1日（木）～30日（金）

9:00～16:30 **【所】**駅南庁舎地階第5会議室または各総合支所市民福祉課
※今年度より受付場所が変更

【問】駅南庁舎児童家庭課
0857-20-3465
各総合支所市民福祉課（16ページ）

特別児童扶養手当の所得状況届

【容】「特別児童扶養手当」の所得状況届の手続き ※必ず行つてください。手続きを行わないと、8月分からの特

海区漁業調整委員会委員 選挙人名簿の登載申請

【対】年間90日以上漁船を使用して漁業を営んでいる人またはその漁業の従事者で、平成25年9月1日現在で調製する海区漁業調整委員会委員選挙人名簿に登載を希望する平成5年12月6日以前に生まれた人

【受】8月上旬に各漁家に郵送する予定の選挙人名簿登載申請書を、9月5日（木）までに同封の返信用封筒で選挙管理委員会まで返送 ※この名簿に登載されない場合は、海区漁業調整委員会委員選挙の投票ができなくなります。なお、申請書が届かない人は、選

別児童扶養手当が受給できなくなります。該当する人には関係文書を送付しますので、必ずご持参ください。

【受】8月12日（月）～9月10日（火）

【問】駅南庁舎障がい福祉課
0857-20-3474
各総合支所市民福祉課（16ページ）

はり・きゅう・マッサージ費の助成

【対】所得税および市民税非課税で、次のいずれかに該当する人 ①70歳以上の ②65歳以上で後期高齢者医療の被保険者 **【額】**1回あたり1000円の助成券を最大12枚まで発行（助成券の枚数は申請月により異なります）。助成券の有効期限は平成26年5月31日 ※利用は公益社団法人鳥取県鍼灸マッサーシ師会、社団法人日本あん摩マッサーシ指圧師会及び一般社団法人鳥取県鍼灸師会の会員の経営する施設に限る **【持】**健康保険証など本人確認ができるもの（代理の場合は、代理の人の身分証明書）

【問】駅南庁舎保険年金課
0857-20-3487
各総合支所市民福祉課（16ページ）

挙管理委員会、各総合支所および各漁業協同組合に申請書を準備していますのでご連絡ください。

【問】選挙管理委員会事務局
0857-20-3386

募 集

ワールドミュージックのタベ ♪世界の歌や踊りを楽しもう♪

【時】8月24日（土）19:00～20:30
【所】国際交流プラザ（湖山町西二丁目）
【員】80人 **【料】**無料
【問】鳥取市国際交流プラザ
0857-31-3253

付加保険料を納めて 年金を増やす！



月々の定額保険料に付加保険料（400円）をプラスして納めると、老齢基礎年金に付加年金を上乗せして受け取ることができます。

第1号被保険者（20歳～59歳の自営業・学生など）および任意加入被保険者（日本国内に住む60～64歳の人および20～64歳の在外邦人で国民年金に加入する人）は、ご希望に応じてこの制度を利用していただくことができます。

※第3号被保険者（厚生年金や共済組合の加入者に扶養されている20～59歳の配偶者）、国民年金基金に加入している第1号被保険者は利用できません。

※受け取る付加年金は、定額のため物価スライド（増額・減額）しません。

付加年金（年間受け取り額）の計算式

200円×付加保険料納付月数＝付加年金額

付加保険料を10年間納めた場合

【納付額】

400円×120ヵ月＝4万8000円

【1年間に受け取る付加年金額】

200円×120ヵ月＝2万4000円

2年間で支払った保険料と同額を受け取ることができます、とてもお得です。

【問】鳥取年金事務所 ☎0857-27-8311
駅南庁舎保険年金課 ☎0857-20-3484

鳥取市雇用創造協議会 市内求職者向け人材育成研修の受講生募集

【エネルギー管理コース（実践編）】

内 容	エネルギー管理に必要な知識・スキルを習得する研修（エネルギー管理士国家試験に必要な知識も習得可能）。
研修期間	8月19日（月）～10月2日（水） ※25日間（土日祝除く）
会 場	鳥取県立福祉人材研修センター（伏野）

【サービス介助人材コース】

内 容	高齢者や障がい者に対する接客時の「安全な介助技術」を習得する研修（サービス介助士試験に必要な知識も習得可能）。
研修期間	9月5日（木）～10月4日（金） ※20日間（土日祝除く）
会 場	鳥取市福祉文化会館（西町二丁目）

※1日あたり最大3530円の受講奨励金支給制度があります（一定の条件あり）。

【問】鳥取市雇用創造協議会事務局（第二庁舎経済・雇用戦略課内）
☎080-2931-9653または0857-20-3134

県指定保護文化財
聖神社修理工事現場 一般公開

時 8月24日(土) 10:00～15:00
※小雨決行(荒天中止) 所 聖神社(行徳二丁目) 容 平成24年度から保存修理に取り組んでいる聖神社(県指定保護文化財)の工事現場(本殿)の公開
※工事用の足場を使用しますので、動きやすい服装・靴でお越しください。
※現地に駐車場はありませんので、公共交通機関をご利用ください。
※申し込み不要。
問 第二庁舎文化財課
☎ 0857-20-3359
FAX 0857-20-3364

万葉フェスティバルin鳥取
第16回 万葉集朗唱の会 参加者

容 大伴家持が詠んだ歌470余首を、万葉衣装を着てリレー方式で順番に朗唱します。個人・グループを問いません。朗唱方法は自由で、百人一首調、朗読調、メロディをつけても楽器を使っても構いません。※参加者全員万葉衣装を着用(衣装貸し出し可)。朗唱中の写真を後日プレゼント！
時 10月20日(日) 9:00～13:00
所 因幡万葉歴史館伝承館 料 無料
募 8月31日(土)までに、住所・氏名・電話番号・希望時間を明記し、郵送・電話・ファクシミリのいずれかで問い合わせ先まで。
※同時開催「第15回曲水の宴」の参加者も募集しています。

問 因幡万葉歴史館(〒680-0146 国府町屋726)
☎ 0857-26-1780
FAX 0857-26-1781

鳥取砂丘自然観察会

所 鳥取砂丘ジオパークセンター(鳥取砂丘市営駐車場内) 集合 ※車でお越しの場合、市営駐車場料金が必要となります。 料 500円(テキスト代、保険料込み) 持 動きやすい服装、飲み物 ※10人以上の団体に限り、平日でも開催可能です(要予約)。ガイド1人につき5000円頂戴します。
【鳥取砂丘「ジオものがたり」の旅】
時 8月3日・17日・24日・31日(土・日・00～11:30 ※小雨決行、雨天中止
容 ジオガイドによる鳥取砂丘の案内、風紋を作る実験・観察
員 各20人 ※先着順(要予約)、小学生は保護者同伴での参加
【鳥取砂丘トワイライトツアー】
時 8月3日・17日・24日・31日(土・日) 18:00～19:30 ※小雨決行、雨天中止
容 夕陽や漁火を眺めながら砂丘に生える動植物や馬の背から見える星空を観察 員 各20人 ※先着順(要予約)、小学生は保護者同伴での参加
問 鳥取砂丘ジオパークセンター
☎ 0857-23-7652(8:00～17:00受付)
E sakyo@bes.or.jp

2013鳥取大学乾燥地研究センター「一般公開」

時 8月10日(土) 所 鳥取大学乾燥地研究センター(浜坂) 料 無料
「さみもなろう!」「砂漠博士」
時 15:30～17:00(受付15:00～)
容 植物のDNA抽出などの実験
対 小学4～6年生 員 20人 ※先着順(要申込)
【講演「黄砂の健康影響」～メタリックシンδροーム??黄砂にのせられた粒子たち～】
時 17:30～18:30 容 講師:大西一成(鳥取大学医学部助教)
【砂丘ナイトツアー※】 ※雨天中止
時 19:00～20:00(受付18:30～)
容 センター敷地内の鳥取砂丘を散策し、砂丘ならではの景色、動植物などを観察
【施設見学】
時 15:00～20:30 容 アリドドーム、乾燥地学術標本展示室(ミニ砂漠博物館)などを見学
【ミニ実験】
容 顕微鏡を用いた気孔観察、風洞実験装置を用いた風紋作成、砂時計の作成など
※その他、バザー、アリドドームのライトアップなどを予定しています。
問 鳥取大学乾燥地研究センター
☎ 0857-23-3411
FAX 0857-29-6199
E sabakuhakase@alrc.tottori-u.ac.jp
http://www.alrc.tottori-u.ac.jp/

平成25年度手話奉仕員養成講習会(入門課程) 受講者

対 高校生以上で、聴覚障がいのある人の福祉に理解と熱意をお持ちの人
時 9月3日から、おおむね毎週火曜日 18:45～20:45(全23回) 所 とりぎん文化会館(尚徳町) 容 手話実技・聴覚障がい者福祉などに関する講義
員 40人 料 2千円(テキスト代別)
募 8月23日(金)まで(郵送のみ)
問 特定非営利活動法人コミュニケーション支援センターふくろう中務事務所
☎ 0858-27-2355
FAX 0858-27-2360

介護職員初任者研修受講生

対 55歳以上で、介護分野に就職・就業を希望し、ハローワークに求職申込みをしている人 時 9月12日(木)～11月6日(水)のうち24日間 所 ニチイ学館鳥取校(扇町)ほか 員 20人 料 無料 募 8月27日(火)まで ※申込書は、ハローワーク鳥取、鳥取市シルバー人材センターにも設置。
問 公益社団法人 鳥取県シルバー人材センター連合会
☎ 0859-37-2531

鳥取いのちの電話

第20期電話相談員養成講座受講生

対 23歳以上で「いのちの電話」の趣旨に賛同し、積極的に参加できる人
時 10月7日(月)から約1年間(毎週月曜日18:30～20:30)とインターン期間5カ月 員 30人 料 2万円(1泊研修費含む) 募 9月10日(火)まで
問 鳥取いのちの電話事務局
☎ 0857-29-6556
※月～金曜日の12:00～16:00
救急救命講習会
時 9月7日(土) 14:00～17:00
所 東部消防局(吉成) 容 心肺蘇生

法とAED(自動体外式除細動器)の実技指導など 対 中学生以上

料 無料 ※当日受付可
問 東部消防局警防課
☎ 0857-23-2303(平日のみ)

「からだ元気塾」参加者

容 健康や生きがいづくりのための簡単な運動 ※運動のできる服装でお越しください。 講師:株式会社さんびる健康インストラクター 時 毎週火曜日 14:00～15:00 所 ささんか会館2階機能回復訓練室(富安二丁目)
対 おおむね60歳以上の人 員 20人程度 料 500円(当日集金)
申 前日までに電話で問い合わせ先へ。

問 ささんか会館事務局(富安二丁目) ☎ 0857-29-7151

テニス教室(月曜・木曜コース)

所 鳥取市B&G海洋センター(三津1072) 員 各20人 料 月曜コース:2500円、木曜コース:3000円
持 ラケット、体育館シューズ 募 8月1日(水)受付開始
【月曜コース】
時 9月2日～10月28日の10:00～12:00(全6回) ※9月16日、23日、10月14日は休み
【木曜コース】
時 9月5日～10月24日の10:00～12:00(全8回)

問 鳥取市B&G海洋センター ☎ 0857-28-5259

歩こう会8月例会

時 8月4日(日) 9:00～13:00
容 JR鳥取駅《集合》～末恒駅下車～白兔～展望台～小沢見海岸～水尻～水尻池～宝木駅乗車～JR鳥取駅《解散》(歩行距離約7・0km)
料 420円 ※弁当や水筒、雨具は各自で用意ください。
問 歩こう会事務局
☎ 0857-28-3285

鳥取市民大学
平成25年度後期受講生募集

会場 文化センター(吉方温泉三丁目701)
対象 市内に在住またはお勤めの人
定員 各50人 ※現地見学は30人
受講料 無料 ※10/19現地見学は参加実費あり。
募集期間 8月1日(木)～23日(金)
申込方法 電話・ファクシミリ・メール、または生涯学習課・各総合支所に配置している募集要項から申し込んでください。

■郷土の歴史講座 13:30～15:00

8月28日(水) テーマ:遺構からみる秀吉の鳥取城攻め
講師:細田隆博(鳥取市文化財専門員)
9月4日(水) テーマ:山寺を歩く
講師:浅川滋男さん(鳥取環境大学環境学科教授)
9月11日(水) テーマ:鳥取東部の民俗芸能について
講師:原島知子さん(鳥取県教育委員会事務局文化財課)
9月18日(水) テーマ:近年の発掘調査について
講師:加川崇(鳥取市文化財専門員)
9月25日(水) テーマ:中島菜刀について
講師:森田明子さん(鳥取市歴史博物館)

■とっとり緑化フェア学習講座 10:30～12:00

9月28日(土) テーマ:庭からはじまる楽しい生活
講師:遠藤佳代子さん(第30回全国都市緑化とっとりフェア実行委員会事務局)
10月12日(土) テーマ:世界の庭をめぐるとナチュラルガーデンにたどりつく
講師:鈴木陽子さん(第30回全国都市緑化とっとりフェア実行委員会事務局)
10月19日(土) テーマ:緑化フェア会場をみて学ぼう
現地見学

■社会講座 18:00～19:30

10月23日(水) テーマ:知って得するお金の話
講師:清水はるみさん(鳥取県金融広報アドバイザー)
10月30日(水) テーマ:「アベノミクス」特徴と問題点
講師:藤田安一さん(鳥取大学地域政策学科教授)
11月6日(水) テーマ:特殊詐欺の現状
講師:鳥取県警生活安全企画課職員
11月13日(水) テーマ:裁判所見学会
現地見学
11月27日(水) テーマ:鳥取の起こりうる災害
講師:松原雄平さん(鳥取大学大学院工学研究科教授)
12月4日(水) テーマ:最近の重要なニュースから
講師:森原昌人さん(新日本海新聞社編集制作局長)

※10月19日及び11月13日の研修は現地見学となり、講座の時間が通常と異なります。

10月19日 13:30文化センター発、16:30帰着予定
11月13日 13:30現地集合後、現地見学2時間程度
詳細は、講座の中で説明します。

※都合により、講師・内容に変更がある場合があります

問 第二庁舎生涯学習課 ☎ 0857-20-3362

FAX 0857-20-3364

E kyo-gakusyu@city.tottori.lg.jp

第24回鳥取市スポーツレクリエーション祭

今年度も鳥取市スポーツレクリエーション祭が開催されます。競技によっては年齢制限など、参加資格がある競技もありますが、本市在住の人であれば、どなたでも参加できます。みなさん、奮ってご参加ください。

と き 9月22日(日)
※ラージボール卓球のみ9月29日(日)
【総合開会式】9:00～ 市民体育館にて

競 技	会 場
グラウンド・ゴルフ	白兔グラウンド・ゴルフ場
ペタンク	美保南小学校グラウンド
ゲートボール	吉方南公園
歩こう会	とっとり出合いの森周辺
ドッジボール	美保南体育館
バウンズボール	勤労青少年ホーム体育館
ラージボール卓球	美保南体育館
バウンドテニス	河原町総合体育館
ソフトバレーボール	市民体育館
羽根っこゲーム	
卓球バレー	
ニューススポーツ体験会	

申し込み期限 9月2日(月) 必着

問 第二庁舎体育課 (〒680-8571 上魚町 39)
☎ 0857-20-3371 **☎** 0857-20-3050

鳥取市文化センター文化活動ブース利用団体募集

対 象 市内を活動拠点として、文化芸術活動を行っている非営利団体

使用期間 9月1日～平成28年3月(一部例外あり)
募 集 数 2ブース(8㎡／1ブース)

使 用 料 月額10000円(光熱水費込)

募集期間 8月1日(木)～8月16日(金)(土、日、祝日を除く)まで

申込方法 所定の申込書(新規用又は継続用)に必要事項を記入のうえ、鳥取市教育委員会生涯学習課(上魚町39 第二庁舎4階)まで持参してください。

なお、申込書については文化センターに配置しているもの、もしくは鳥取市ホームページ上で配布しているものをご利用ください。

問 第二庁舎生涯学習課 **☎** 0857-20-3362

週末よしもと お笑いライブin鳥取

と き 8月24日(土) 14:00～(開場 13:30)

ところ 鳥取市民会館大ホール

入場料 全席自由 前売 3500円、当日 4000円

出 演 中川家、なだぎ武、トータルテンボス、佐久間一行、フルーツポンチ、ほのまる(鳥取県住みます芸人)

問 鳥取市民会館 **☎** 0857-24-9411

鳥取市民体育館スポーツ教室受講生募集

教室名	日時	定員	参加費	講師
エアロビ&ストレッチ教室 (月曜コース)	10/7～12/16 毎週月曜日(計8回) 13:30～14:45	35	2000円	Fitness ジャングル Ja-んぐる
エアロビ&ストレッチ教室 (木曜コース)	10/24～12/19 毎週木曜日(計8回) 13:30～14:45	35	2000円	Fitness ジャングル Ja-んぐる
関節らくらく ヨガ体操教室	9/12～10/31 毎週木曜日(計8回) 10:00～11:15	35	2000円	Fitness ジャングル Ja-んぐる
卓 球 教 室	9/12～10/31 毎週木曜日(計8回) 14:00～16:00	30	2000円	鳥取市卓球 協会指導員
ウォーキング 教室	9/18～10/16 毎週水曜日(計5回) 13:30～14:45	20	1500円	Fitness ジャングル Ja-んぐる

と ころ 鳥取市民体育館
内 容 基礎的な技術習得
服装など:運動しやすい服装・室内用シューズ・ヨガマットなど

対 象 一般男女(市内在住の18歳以上の人)
申し込み 8月5日(月)～8月31日(土)までに受講料をそえて、直接鳥取市民体育館まで。

問 鳥取市民体育館(吉成三丁目1-1) **☎** 0857-24-5222

鳥取市ボランティア・市民活動センターの案内

ところ 市民活動拠点アクティブとっとり会議室

受講料 無料

はじめてみませんか? ボランティア入門講座	
と き	8月 2日(金) 14:00～15:15 8月 8日(木) 10:30～11:45 8月24日(土) 10:30～11:45
内 容	ボランティアの基礎的知識、募集情報紹介、NPOについてなど
市民活動のための助成金相談会	
と き	8月22日(木) 10:00～11:30 8月27日(火) 18:30～20:00
内 容	助成金の探し方、申請方法、助成金情報の紹介など ※1団体(個人)の相談時間は45分まで ※要予約

問 鳥取市ボランティア・市民活動センター
☎ 0857-29-2228 **☎** http://www.tottoricity-syakyo.or.jp/tvc/
所 富安二丁目104-2 さざんか会館2階

県道河原インター線愛称決定

フルーツの生産が盛んな河原・八頭地域を結ぶ県道(鳥取自動車道～国道29号)の愛称が決定しました。

愛 称 **かわはら八頭フルーツライン**

応募総数 440作品(県内131、県外305、その他4)

問 本庁舎都市企画課 **☎** 0857-20-3253

クルーズ客船「ばしふいっくびいなす」 船内見学会参加者募集

と き 9月28日(土) 10:00～11:00
ところ 鳥取港1号岸壁
内 容 船内見学会 ※車いすでの乗降はできません。
定 員 80人※応募多数の場合は抽選
参加費 無料
応募方法 往復はがきの「往信はがき裏面」に「船内見学希望」と明記し、申込者全員の住所・氏名(ふりがな)・性別・年齢・電話番号を記入、「返信はがき表面」には代表者の郵便番号・住所・氏名を記入(裏面は空白のまま)し、下記まで申し込んでください。
※1枚につき5人まで応募可。



応募締切 8月30日(金) 消印有効
問 鳥取港振興会 **☎** 0857-22-1836
(〒680-8570 鳥取市東町一丁目220 県庁本庁舎5階)

第14回鳥取三十二万石お城まつり(久松公園)

開催に伴い殿様(池田光仲公)&姫様(因幡姫)募集します。

と き 9月29日(日) 8:00～18:00(時間未定)
条 件 県東部在住の18歳以上で、当日参加可能な人
内 容 お城まつりの主役として、各イベントに参加し、会場案内・写真撮影などの接客に対応していただきます。

応募締切 8月23日(金)

問 一般社団法人鳥取市観光コンベンション協会

☎ 0857-26-0756 **☎** http://www.torican.jp

円護寺団地・望町団地 宅地分譲申込み 随時受付中!

【円護寺団地】

山の辺の景観と都市機能が調和する街づくりをめざしています。

販売区画数	44区画
販売単価	3.3㎡(1坪)当たり12.6万円～19.0万円 1㎡当たり38100円～57400円
販売価格	900万円台(1区画)～1700万円台(1区画) 最多価格帯 1000万円台(11区画)
面 積	219.42㎡(66.3坪)～318.19㎡(96.2坪)

【望町団地(青谷町)】

快適なバリアフリーの街づくりをめざしています。
※定期借地権制度(51年間)を導入しています。
建物はお客様で好きな家を建てていただけます。

販売区画数	21区画
販売単価	3.3㎡(1坪)当たり4.4万円～5.0万円 1㎡当たり13200円～15100円
販売価格	400万円台(20区画)・500万円台(1区画)
面 積	298.85㎡(90.4坪)～357.78㎡(108.2坪)
月額賃料	6100円～7800円

問 鳥取県住宅供給公社事務局 **☎** 0857-27-7333

砂の美術館第6期展示 イベント情報
カンボジア古典舞踊公演とワークショップ開催

世界無形文化遺産に指定のカンボジア古典舞踊(通称アプサラ・ダンス)を、砂の美術館で披露します。カンボジア・クメール王朝の栄華を再現した「アンコールワット」「歓喜の行進」など、現在好評開催中の砂像作品とあわせてお楽しみください。

と き 8月10・11日(土・日)
①11:00～、②13:00～ ※約10分
※10日のみ ③19:00～有

ところ 砂の美術館砂像展示室
砂像作品「歓喜の行進」前にて

※ワークショップ(踊り体験)は3階回廊で15:00から開催

出 演 山中ひとみさん(カンボジア古典舞踊家)ほか

参加費 無料 ※要入館料

問 第二庁舎鳥取砂丘・ジオパーク推進課
☎ 0857-20-3036

ロシア・ウラジオストク市訪問団員募集

と き 9月26日(木)～9月30日(月)[4泊5日]
内 容 ウラジオストク市内での交流や観光、大学訪問など
定 員 20人 ※応募多数の場合は抽選
補 助 1人5万円(旅行代金の一部補助)
応募方法 往復はがきの「往信はがき裏面」に「ウラジオストク市訪問団希望」と明記し、申込者全員の住所・氏名(ふりがな)・性別・年齢・電話番号を記入、「返信はがき表面」には代表者の郵便番号・住所・氏名を記入(裏面は空白のまま)し、下記まで申し込んでください。
※1枚につき2人まで応募可。

応募締切 8月30日(金) 消印有効

問 第二庁舎観光コンベンション推進課 **☎** 0857-20-3227
(〒680-8571 鳥取市尚徳町116)

砂丘ビーチ砂もり大会

制限時間20分で、3つの輪の中で、どれくらい高く砂を盛ることができるのかを競います。

と き 8月4日(日) 10:10～(受付9:00～) ※雨天中止

ところ 鳥取砂丘海水浴場

※詳しくは下記問い合わせ先まで。

問 一般社団法人鳥取市観光コンベンション協会 **☎** 0857-26-0756

民謡コンクール「第2回貝殻節全国大会」

貴重な文化遺産「貝殻節」を唄い継ぎ、鳥取市の文化・観光の振興に寄与することを目的に開催します。

と き 9月1日(日) 10:00～(開場 9:30)

ところ 鳥取市文化ホール(吉方温泉三丁目)

入場料 無料

問 第2回貝殻節全国大会実行委員会

☎ 0857-22-1516 **☎** 0857-22-1519

リファレンスいなば リサイクルファクトリー 8月スケジュール



内容	日時	定員	費用
裂き織り	10日(土) 30日(金) 10:00～15:00	4人	実費
布ぞうり	22日(木) 10:00～15:00	10人	100円
絵てがみ	21日(水) 13:30～15:00	20人	100円
木工 飾り棚	25日(日) 10:00～12:00	10人	100円
風呂敷の包み方	27日(火) 10:00～12:00	20人	無料
余り布で作る マイバッグ	28日(水) 10:00～15:00	10人	無料

※詳しくは、電話でお問い合わせください。上記以外の体験講座や外部出張も行います。お気軽にご相談ください。

問 リファレンスいなば (伏野 2220) ☎ 0857-59-6026
(月曜日休館 ※ただし月曜日が祝日の場合は翌日)

水道管の漏水調査を行います

水道管は、みなさんにいつでも安全な水をお届けするために、大切な役割を果たしています。

水道局では、道路に埋設された水道管の水漏れを早期に発見するため、漏水調査を実施します。調査は、水道局が委託した業者が次のとおり行います。ご理解とご協力をお願いします。

▷調査期間：8月～12月頃

▷調査箇所：各家庭の水道メーターの周囲を行います。
漏水の調査員が敷地内に立ち入る際は、ご協力をお願いします。

※漏水の調査員は、水道局が委託したことを示す「顔写真入りの証明書」を携帯しています。不審に思われた場合は、証明書の提示を求めるか、水道局にお問い合わせください。

問 水道局給水維持課 ☎ 0857-53-7933

ガイナーレ鳥取 2013 ホームゲームのお知らせ



各種イベント、スタジアムグルメブース(店舗)は、キックオフ3時間前より開始！

※全試合、「心のやさしさシート」として車いすの人を無料招待しています(要事前申し込み)。

試合日程	キックオフ	対戦相手
8月4日(日)	18:30	ロアッソ熊本
8月11日(日)	18:30	カターレ富山
8月21日(水)	19:30	ガンバ大阪
8月25日(日)	18:30	V・ファーレン長崎

※当月(4日以降)分と、翌月(7日まで)分の情報を掲載しています。

問 株式会社 SC 鳥取 ☎ 0857-30-3033



ノーマイカー 通勤運動参加事業所募集

と き 9月17日(火)～30日(月)
内 容 通勤に路線バスを利用する参加事業所の職員は、市が発行する参加証を提示することで、特別運賃として片道200円、支線(南部地域)は100円で乗車することができます。詳しくは、鳥取市公式ホームページをご覧ください。

募 集 8月30日(金)まで

問 本庁舎交通政策課 ☎ 0857-20-3257

市民伝言板

市民のみなさんの自主的な活動をご紹介します。

親子で学ぼう「昔の暮らしと民話」

時:8月3日(土)13:30～15:00/所:鳥取ガスグループショールームサルーテ/容:古民家の囲炉裏端で民話を学びます/料:無料/連:下村 ☎ 0857-30-2020

因幡二十士の遺した漢詩を読む

時:8月24日(土)13:30～16:30/所:県立図書館小研修室/容:幕末鳥取藩の尊王攘夷派の心情を漢詩から読み解きます。/員:20人/料:無料/連:鳥取県漢詩協会 会長 澤田 ☎ 080-6326-1415

文化庁委嘱事業 きものとマナー伝統文化こども教室

時:8月～平成26年2月10:30～12:00(全8回)/所:とりぎん文化会館2階和室/容:浴衣の着方、あいさつの仕方など/対:小学生/員:20人/料:無料/募:8月10日(土)まで/連:鳥取のきもの地域伝統文化活性化実行委員会 代表 米村みゆき ☎ 0857-30-2177

今年も久松山に大文字を灯します！

時:8月13～15日(火～木)19:00～22:00頃/所:久松山山頂/容:東日本大震災や鳥取大地震、鳥取大火などで犠牲となられた多くの人を追悼し、大文字を灯します。/連:久松地区公民館 ☎ 0857-23-4148



夏休み親子陶芸体験教室

時:8月4日(日)13:30から2時間程度/所:因幡万葉歴史館天平ろまんホール/容:手びねりで自由に陶芸作品を創作します(器、花器、置物、夏休みの宿題その他)/料:大人800円、子ども500円(焼き代:別途1個につき300円がかかります)/連:田中 ☎ 090-1777-6849またはEメール t-tnk@arion.ocn.ne.jp

※10月号に掲載を希望される人は、必要事項を記入し、8月15日(木)までに、ハガキ、ファクシミリ(☎ 0857-20-3056)または電子メール(✉ shihou@city.tottori.lg.jp)で秘書課広報室まで。

紙面の都合により掲載できない場合があります。あらかじめご了承ください。

図書館だより

■中央図書館 ☎ 0857-27-5182 開館時間 9:00～19:00
(土・日曜は17:00まで)

■気高図書館 ☎ 0857-37-6036 開館時間 10:00～18:00

■用瀬図書館 ☎ 0858-87-2702 開館時間 10:00～18:00

※休館日は、毎週火曜日、毎月最終の木曜日、祝日の翌日(中央図書館は除く)

親子でいっしょに楽しむ講座

第4回 落語の世界を楽しもう

と き 8月4日(日)13:30～14:30

講 師 桂鯛蔵さん(桂米朝一門)

定 員 20組(対象:小学3年生以上の子どもと保護者)

申し込み 中央図書館へお申し込みください。

夏休みおはなし会

と き 8月5日(月)11:00～11:30

講 師 おたまじゃくしの会

対 象 2歳以上 ※申し込み不要

親子でスイミーをつくろう

と き 8月8日(木)11:00～12:00

対 象 3歳以上の子どもと保護者 ※申し込み不要

※いずれも

ところ 中央図書館多目的ホール(市役所駅南庁舎)

鳥取大学・とっとり駅南教室

と き	講師と演題
第93回 8月3日(土)	演劇とまちづくり～世界の劇場から～ 講師:五島朋子さん(鳥取大学地域学部 准教授)

時 間 10:30～12:00

と ころ 中央図書館多目的ホール(市役所駅南庁舎)

定 員 20名程度

料 金 無料

申し込み 鳥取大学研究・国際協力部社会貢献課に直接お申し込みください。☎ 0857-31-6777

公益財団法人 渡辺美術館

わが館のお宝展

と き 8月3日(土)～9月30日(月)まで

内 容 ふだんお目にかかれない貴重な品々を一堂に展示。この機会をぜひお見逃しなく！

※火曜日休館10:00～17:00(月・水・木・金は15:00まで)

入館料(上記期間中)

一 般	900円
高 校 生	500円
障 が い 者	400円
小・中 学 生	300円

問 渡辺美術館(覚寺堤下1-55-1)
☎ 0857-24-1152



TOTTORI UNIVERSITY OF ENVIRONMENTAL STUDIES

鳥取環境大学情報

<http://www.kankyo-u.ac.jp/>

公開講座(とっとり県民カレッジ連携講座)

テーマ TOEIC® -スコアアップを目指して-(全3回)

と き 第1回 9月11日(水)19:00～20:30

第2回 9月18日(水)19:00～20:30

第3回 9月25日(水)19:00～20:30

ところ 鳥取環境大学 情報処理棟語学演習室

講 師 竹内ひとみ(人間形成教育センター語学特別講師)

定 員 各回25名 ※先着順(3回続けて参加できる方優先)

参加料 無料

申込締切 8月30日(金)

申込方法 申込締切日までに、「住所・氏名・電話番号」を明記し、電話・ファクシミリ・電子メールのいずれかで下記問い合わせ先まで。

問 鳥取環境大学企画課 ☎ 0857-38-6704

☎ 0857-38-6709 ✉ kikaku@kankyo-u.ac.jp

第3回「サイエンスカフェ 鳥取2013」

と き 8月17日(土)14:00～16:00

ところ cafe SOURCE(弥生町)

テーマ こころとからだの健康増進のためのスポーツ科学

講 師 柳田 信也(東京理科大学教授)

対 象 小学生～一般

定 員 40名 ※先着順

参加費 1000円(ケーキ・ドリンク付き)

申込方法 氏名・連絡先(電話番号、またはメールアドレス)を下記問い合わせ先まで

問 鳥取環境大学 環境学部 教授 足利裕人

☎ 0857-38-6753 または 090-6414-1218

✉ hashikaga@gmail.com

シリーズ vol.49 鳥取環境大学

問 入試広報課 ☎ 0857-38-6720

☎ <http://www.kankyo-u.ac.jp/> ✉ nyushi@kankyo-u.ac.jp

鳥取環境大学英語村グランドオープン

トピックス 5月末に増築工事が終了し、6月1日(土)、新しく広くなった英語村のグランドオープンを100人近い学生や地域の方々とともに祝いました。

セレモニーでは、古澤学長から英語村の開設により学生の英会話力の向上や国際化に対する意欲が高まったと説明があり、学生らの国際交流の拠点として英語村の今後のさらなる発展を誓いました。また、鳥取市の武田企画推進部長、木下教育長をはじめ、鳥取県の実地地域振興部長、横濱教育長からお祝いの言葉をいただきました。

記念講演では、落語家のダイアン吉日さんによる英語創作落語が披露され、外国人に接する日本人の様子や特徴をおもしろおかしく披露し、学生たちの笑いを誘いました。

今年度、英語村は10カ国11人のスタッフでスタート。工夫を凝らしたアクティビティを毎日実施することにより、多くの方々に英語村に来てもらい、英語に触れてもらう機会を増やしました。また、もっと英語力を伸ばしたい学生のために、テーマを決めて議論を交わす“Discussion Table”も始めました。2年目の英語村は、ステップアップを目指します。



無料相談

市民総合相談

予約は ☎ 0857-20-3862 まで

■市民総合相談センター（市役所駅南庁舎1階 41番窓口）【予約不要】《くらし110番相談窓口》

内 容：日常生活の中での疑問、困りごとなど（専門相談員対応）

と き：平日8:30～17:15（面談・電話相談）☎ 0857-20-4894
平日17:15～22:00（電話相談）☎ 090-8715-9280
土日祝日8:30～22:00（電話相談）☎ 090-8715-9280

※本庁舎でも毎週月・金曜日（13:00～17:00）に面談相談を行います。

《消費生活相談窓口》

内 容：訪問販売・通信販売・インターネットトラブル、多重債務など、消費生活に関すること（専門相談員対応）

と き：平日8:30～17:00（面談・電話相談）☎ 0857-20-3863

■法律相談【電話予約制】

内 容：法律全般（弁護士対応）

と き：9/13（金）・26（木）13:00～16:00（定員各5人ずつ）

ところ：駅南庁舎

予 約：9/5（木）8:30～（先着順、定員になり次第終了）

■公正証書作成（遺言・養育費支払契約など）など相談【電話予約制】

内 容：遺言や任意後見、不動産賃貸借、金銭貸借、離婚にともなう養育費・慰謝料の支払等契約などの公正証書作成および私署証書の認証などに関すること（公証人対応）

と き：9/25（水）13:00～16:00（定員5人）

ところ：本庁舎

予 約：9/20（金）17:15まで（先着順、定員になり次第終了）

■年金制度・労働・社会保険に関する相談【電話予約制】

内 容：採用から退職までの労働および社会保険、老後の年金を含む生活設計などに関すること（社会保険労務士対応）

と き：9/11（水）13:00～16:00（定員5人）

ところ：駅南庁舎

予 約：9/4（水）17:15まで（先着順、定員になり次第終了）

■土地境界に関する相談【電話予約制】

内 容：土地境界などに関すること（土地家屋調査士対応）

と き：9/19（木）13:00～16:00（定員3人）

ところ：駅南庁舎

予 約：9/12（木）17:15まで（先着順、定員になり次第終了）

※上記相談以外にも、市役所各担当課で、人権、福祉、税、健康などの各種相談業務を随時行っています。お気軽にご相談ください。

☎ 駅南庁舎市民総合相談センター ☎ 0857-20-3862

女性なんでも相談

内 容：法律（弁護士対応）
※一般相談は、鳥取市人権福祉センター（☎0857-24-8241）で受け付けします。

と き：9/5（木）13:00～16:00、9/13（金）9:00～12:00、9/25（水）9:00～12:00

ところ：男女共同参画センター（西町二丁目福祉文化会館内）

予 約：8/20（火）8:30～ ※電話などにて先着順

☎ 男女共同参画センター ☎ 0857-24-2704

行政相談

内 容：国の仕事や手続き、サービスなど（行政相談委員対応）

と き：9/5（木）・11（水）・17（火）・30（月）13:30～15:00

ところ：9/5＝市役所駅南庁舎、9/11＝輝なんせ鳥取、9/17＝さざんか会館、9/30＝トスク本店インフォメーションルーム

☎ 鳥取行政評価事務所 ☎ 0857-24-5542

行政書士無料相談

と き：8月10日（土）10:30～15:00 ※当日受付、先着順

ところ：県立図書館2階 小研修室

内 容：相続・遺言、成年後見、交通事故後遺障害等級認定、帰化・在留許可などの手続きなど

と き：9月1日（日）10:30～14:30 ※当日受付、先着順

ところ：用瀬図書館 おはなしの部屋

内 容：相続・遺言、成年後見、農地転用、許認可申請、契約など

☎ 鳥取県行政書士会事務局 ☎ 0857-24-2744

緑の相談

と き：8月22日（木）13:30～16:00

ところ：駅南庁舎1階入口ホール（日本海新聞社側）

内 容：植物に関する疑問、管理・育成など

☎ 県造園建設業協会東部支部 ☎ 0857-51-8712

特設人権相談

と き：8月20日（火）13:00～16:00

ところ：さざんか会館（富安二丁目）

内 容：人権問題全般（人権擁護委員対応）

☎ 鳥取地方法務局人権擁護課 ☎ 0857-22-2289

※法務局においても平日（8:30～17:15）は毎日相談に応じています。
専用ダイヤル ☎ 0570-003-110

多重債務・ヤミ金融など相談会

弁護士などの専門家による無料相談会です。 ※要予約

と き：8月21日（水）13:30～16:00

ところ：県庁議会棟 会議室（東町一丁目）

☎ 県消費生活センター（県庁第二庁舎2階東部消費生活相談室）☎ 0857-26-7605 ☎ 0857-26-8144

自動車事故による被害者支援のご案内

自動車事故により死亡または重度の後遺障がいになられた方のお子様が中学校を卒業するまでの間、無利子の育成資金をお貸しします。また、自動車事故で脳、脊髄、または胸腹部臓器に重度の後遺障がいが残り、日常生活において介護を要する方に介護料を支給します。

☎ 独立行政法人自動車事故対策機構鳥取支所 ☎ 0857-24-0802

鳥取盲学校オープンキャンパスのご案内

鳥取盲学校をあなたの進路として考えてみませんか。幼児から成人まで対象です。オープンキャンパスは、見学のみも大歓迎です。ご来校をお待ちしています。

と き 8月8日（木）10:30～16:00

内 容 見学会（学校・寄宿舎）、説明会（学校・学科）、授業体験、個別相談会など

☎ 鳥取県立鳥取盲学校（国府町宮下）☎ 0857-23-5441

☎ http://cmsweb1.torikyo.ed.jp/torimo-s/

毎月22日は「にこにこデー」です
あいさつであつたかふれあいまちづくり

自然を守るボランティア活動に進んで参加し、今日も元気に「おはよう!」のあいさつをしています。（推薦者 にこにこにっこりあいさつ隊 山田）

☎ 中央保健センター ☎ 0857-20-3194



今月のにっこりさん
音楽ちゃん、真くん

鳥取牛で作る簡単レシピコンテスト

鳥取のおいしい牛肉を使った料理コンテストに参加してみませんか？まずは、あなたが考案した簡単レシピをご紹介します。

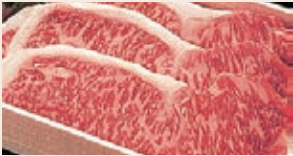

参加資格 最終選考に出席し、調理と内容が説明できる人1チーム1～5人程度。

作品条件 鳥取牛を使用したオリジナルの未発表作品に限ります。

著 作 権 応募作品の著作権は鳥取県畜産農協に帰属。応募作品は選考のうえ、とりちくホームページ、直営店頭などで公表します。

応募方法 応募に伴う個人情報とは今回の目的以外では使用しません。

応募方法 とりちく各店舗に設置またはとりちくホームページに掲示の応募用紙に必要事項を記入し、郵送、FAX、メール、最寄の店舗に持参のいずれかで

応募締切 8月15日（木）必着

1次選考 8月19日（月）以降に5チームを書類選考し、結果をとりちくホームページで発表※1次選考通過者へ個別に連絡します。

最終選考 と き：9月1日（日）10:00～13:00
ところ：さざんか会館（富安二丁目）

表 彰 最優秀賞1チーム 2万円の商品券などの副賞
優 秀 賞1チーム 1万円の商品券などの副賞
とりちく賞3チーム 5千円の商品券などの副賞

☎ 鳥取県畜産農業協同組合 ☎ 0857-52-1129

☎ 0857-52-1131 ☎ http://www.torichiku.or.jp/

☎ urushibara@torichiku.or.jp

簡単にできる肉料理をシリーズで紹介します。

食生活改善推進員連絡協議会 用瀬支部

肉料理編 Vol.2

野菜たっぷり鶏団子煮



材料（4人分）

a	鶏ひき肉	200g	ごぼう	60g
	卵	1個	なす	200g
	おろししょうが	大さじ1	かぼちゃ	200g
	ねぎ（粗みじん切り）	40g	えのき茸	200g
	片栗粉	大さじ1	こんにゃく	100g
	塩	少々	ねぎ	60g
	大根	200g	だし汁	1500ml
	にんじん	60g	みそ	60g

① ボウルでaを粘りが出るまでよく練り合わせる。

② 大根とにんじんは5mmの厚さのいちょう切りに、ごぼうは皮をこそげ取り縦半分になり斜め切りに、なすは1cmの厚さの半月切りにし水につける。

③ かぼちゃは種を除き1cmの厚さのくし形に切り、えのき茸は4～5cmの長さに切り、こんにゃくは熱湯でサッと茹で短冊切りに、ねぎは小口切りにする。

④ 鍋にだし汁と大根、ごぼう、こんにゃくを入れて火にかける。大根が少し軟らかくなったら、ねぎ以外の野菜を加える。

⑤ 野菜が軟らかくなったら、①のタネをスプーンで団子状にしながらすくい、鍋の中へ入れる。アクが出てきたら取り除く。

⑥ 鶏肉団子に火が通ったらみそを溶き入れ、小口切りにしたねぎを上から散し、ひと混ぜしてから火を止める。

1人分 エネルギー 160kcal
たんぱく質 11.9g
脂質 4.4g
塩分 1.4g

一口メモ…夏野菜がたっぷりとれるひと品です。お好みで一味唐辛子や、柚こしょうを付けて食べてもおいしくいただけます。

《食育コーナー》～暑い夏です～
アイス、ジュース、アイス、ジュース・・・の日々では体が疲れやすくなります。バランスの良い食事を心がけましょう

No.005

ガード博士とメーブル助手の消費者トラブル講座

問 駅南庁舎市民総合相談センター
☎ 0857-20-3863

買え買え詐欺の新たな手口に注意！

【事例】
買え買え詐欺は、複数の登場人物から入れ替わり連絡が入り、もうけ話でだまそうとする手口です。特に高齢者が狙われています。

最近では、新しいエネルギー事業のもうけ話「シェーリングガスの運用権」「メタンハイドレートの採掘権」などをもちかけるケースが急増しています。「高値で買い取る」「謝礼をする」などと断ってきませんが、これまで消費者が利益を得られたケースは一件も確認されていません。

【解説】
買え買え詐欺被害に遭わないための5つの心得

1 「早い段階」できっぱり断るー話を聞いてくれる人はだませる見込みのある客とみなされます。

2 契約するときはまず誰かに相談するーひとりで判断せず家族、友人、消費生活相談窓口などに相談しましょう。

3 契約を急がせる業者は要注意！「今だけ」「あなただけ」「損させない」は特に気をつけたい言葉。

4 うまい話（もうけ話）は疑うーよく分からないもうけ話には手を出さない。

5 家族が被害に遭っていないか、気をつけてー最近電話が多くかかるなど、何かサインがあります。そんなときは優しく声をかけてみましょう。

ガード博士からのワンポイント！
電話がきつかけになることが多いのじゃ。心当たりがない電話はとらない。きっぱり断りすぐ電話を切るこゝとが重要じゃ！



ガード博士



メーブル助手

29 Tottori City News Letter 2013.8

とっとり市報 2013.8

28

鳥取市歴史博物館
やまびこ館

上町 88
TEL 0857-23-2140

8月の休館日：5・19・26(月)
常設展入館料：一般300円、高校生以下・65歳以上無料

なばたとしたか絵本原画展～ナバーランドへようこそ～
「こびとづかん」シリーズでおなじみ!絵本作家なばたとしたか氏の絵本原画やフィギュアを紹介する展覧会です。
と き 8月3日(土)～9月1日(日)
ところ 1階特別展示室
料 金 一般(高校生以上)800円、小・中学生300円



「みんなのこびと」より
(©Toshitaka Nabata)

おうちだに工房

■勾玉作り教室
と き 8月10日(土)①10:00②14:00
ところ 地下研修室
定 員 各15人 ※要予約
参加費 300円(材料費)

■ガラス玉作り教室
と き 8月11日(日)①10:00②14:00
ところ 鳥取市歴史博物館ガレージ
定 員 各15人 ※要予約、小学生は要保護者同伴
参加費 500円(材料費)



因幡万葉歴史館

国府町町屋 726
TEL 0857-26-1780

8月の休館日：5・19・26(月)
入館料：一般300円、高校生以下・65歳以上無料

第16回 因幡の傘踊りの祭典

県東部の傘踊り団体などが一堂に集い豪華競演！
と き 8月24日(土) 17:00～20:00
ところ 因幡万葉歴史館 伝承館
※雨天の場合は、国府町中央公民館多目的ホール

銀細工教室「万葉模様のシルバーアクセサリー」

シルバークレイ(銀粘土)を使ったアクセサリーづくり
と き 8月11日(日) 13:30～15:30
講 師 田中文字子さん(アクセサリーデザイナー)
定 員 15人 ※要予約、小学生は要保護者同伴
参加費 ストラップ600円、ネックレス800円 (材料費)

清末忠人コレクション展「ザ・鳥」

はく製コレクションで県内に生息する鳥と万葉集の世界を紹介
と き 8月3日(土)～9月1日(日)
ところ 因幡万葉歴史館 民俗展示室 ※観覧無料

市民文化祭 8月開催

■鳥取市民会館
▷第3回パレエ発表会
8月4日(日) 14:00～16:00
パレエ・スクールShio Ikezawa(池澤) TEL 0857-24-4902

■とりぎん文化会館小ホール
▷朗読発表会
8月24日(日) 13:30～15:00
朗読ひまわりの会(河上) TEL 0857-23-6018

問い合わせ先 鳥取市文化団体協議会
TEL 0857-20-0515(水・土・日曜日は除く)

青谷上寺地遺跡展示館

青谷町青谷 4064
TEL 0857-85-0841

8月の休館日：5・19・26(月)
開館時間 9:00～17:00

上寺地遺跡イラストモビールづくり
青谷上寺地遺跡出土の絵画資料をモチーフにしたモビールづくり
と き 8月4日(日)①10:00～、②13:30～
ところ 青谷上寺地遺跡展示館ロビー
定 員 各回10人 ※先着順、要事前申込(電話にて)
※小学生以下は要保護者同伴
参加費 高校生以下無料、一般300円

鏡やお金をつくってみよう！

青谷上寺地遺跡出土のお金や銅鏡の鑄造体験。
と き 8月24日(土)①10:00～、②13:30～
ところ 青谷上寺地遺跡展示館ロビー
対 象 小学生以上 ※ただし小学生は要保護者同伴
定 員 各回10人 ※先着順、要事前申込(電話にて)
参加費 高校生以下無料、一般700円

むきばんだ史跡公園交流事業
古代と自然探検隊 貝輪づくり・遺跡めぐり

と き 8月9日(金)集合9:50(展示館ロビー)、解散15:30
対 象 小学4年～6年 ※先着順、定員20人
申込方法 電話にて
参加費 1000円(昼食代、保険料、材料費)
※帽子、水筒、ビーチサンダルを持参してください。また、熱中症対策を十分にし、汚れてもいい服装で参加してください。

ロビー展 「弥生の鏡」

青谷上寺地遺跡から出土した鏡について紹介します。
と き 8月6日(火)～10月27日(日)
ところ 青谷上寺地遺跡展示館ロビー ※観覧無料

さじアストロパーク

佐治町高山 1071-1
TEL 0858-89-1011

8月の休館日：19(月)、20(火)、26～28(月～水)
入館料：一般300円、中学生以下無料

宇宙ふしぎ探検「流れ星を見よう」

見ごろのペルセウス座流星群を観察します。
と き 8月11日(日)～13日(火) 21:30～23:00
参加費 無料(屋外開催) ※雨天曇天時は中止

宇宙ふしぎ探検「スピカ食を見よう」

1994年以来の貴重な天体ショーを観察します。
と き 8月12日(月) 18:00～19:30
参加費 無料(屋外開催) ※雨天曇天時は中止

文化センター
(文化ホール・こども科学館)

吉方温泉三丁目 701
TEL 0857-27-5181

お針のワークショップ

「はぎれ」を使ったスマートフォンケースの製作体験
と き 9月14日(土) 10:00～12:00
ところ 文化センター 2階 会議室2
対 象 市内在住の18歳以上の人
定 員 20人 ※先着順
参加費 1200円(教材費含む)

あおや和紙工房

青谷町山根 313
TEL 0857-86-6060

8月の休館日：5・19・26(月)
入館料：一般300円、小・中・高校生150円 開館時間 9:00～17:00

立体ちぎり絵展～和紙の風に吹かれて～
「源氏に愛された花」をテーマに、因州和紙の毛羽立ちを活かした和紙の花約3000本を展示します。
と き 開催中～9月1日(日)
ところ あおや和紙工房 企画展示室
入館料 一般300円、小・中・高校生150円

立体ちぎり絵体験

因州和紙を使って和紙の花を作ります。
と き 8月17・18日(土・日)①10:00～、②13:30～
ところ あおや和紙工房 工作コーナー
講 師 前田孝子さん(ひおき夢折工房代表)
定 員 各15人 ※要申込
参加費 500円(材料費)

源氏物語の花～トーク&箏の調べ～

源氏に愛された花(女性)をテーマにしたお話と箏の調べ
と き 8月4日(日)①10:30～、②13:30～
ところ あおや和紙工房 エントランスホール
講 師 中永廣樹さん(鳥取県文化振興財団理事長)
演 奏 箏・てまり会 ※観覧無料

お城山展望台 河原城

河原町谷一木 1011
TEL 0858-85-0046

入館無料：8月の休館日：5・12・19・26(月)
開館時間：10:00～18:00 ※4～9月(土)は19:00まで開館

ダンボールアート教室

ダンボールを使って昆虫や動物など立体アート作りに挑戦してみませんか？夏休みの課題にも最適！！
と き 8月18日(日) 10:30～12:00、14:00～15:30
ところ 河原城2階イベントホール
対 象 小学生以上 ※低学年の人は保護者同伴
参加費 500円 ※もれなく「白くまくんのうちわ」プレゼント！
定 員 10人 ※電話予約制、定員になり次第締切

夏休み特別企画「ダンボールアートで遊ぼう!!」

ダンボールから生まれた昆虫や動物たちに会いに来ませんか？3匹のドラゴンがお出迎え！！
と き 開催中～8月25日(日)
ところ 河原城2階イベントホール

仁風閣・宝扇庵

東町二丁目 121
TEL 0857-26-3595

8月の休館日：5・19・26(月)
入館料：一般150円、高校生以下・65歳以上無料

「甦る鳥取城」Part2 ～大手登城路の復元～

重要な発見が相次ぐ大手登城路の発掘調査などを紹介。
と き 8月10日(土)～10月20日(日)
ところ 仁風閣1階 県官出張所

ガーデン和カフェ 仁風

と き 8月18日(日) 11:00～16:00
ところ 仁風閣裏庭の茶室(宝扇庵)
メニュー 抹茶一服500円(菓子付)

各施設催し物のご案内

わらべ館

西町三丁目 202
TEL 0857-22-7070

8月は休館しません。7/27～8/18は18:00まで開館
入館料：一般500円、高校生以下無料
8/10～8/16は、浴衣姿の方は入館無料

おもちゃワールド

100種類以上のおもちゃが大集合！ ※要入館料
と き 8月1日(木)～9月1日(日) 9:00～17:00

水の日だから水とあそぼう

いろいろな水鉄砲など水に親しむおもちゃを体験！
と き 8月1日(木) 10:00～11:00
※参加無料、未就学児は要保護者同伴、荒天中止

福人アフタヌーンアコーディオン

福人さんのソロで、フランスの音楽からジブリ作品まで♪
と き 8月11日(日)①13:30②15:00 ※参加無料

紙芝居劇場

と き 8月10、13～15、24日①10:30②12:00③14:00④15:30
8月11・17・18日①10:30②12:00 ※参加無料

機械じかけの動物たち ～電池で動くおもちゃ～

と き 8月14・15日(水・木) 24・25日(土・日) 16:00～16:30 ※要入館料

めぐろう！うたの小道

時代を彩る童謡・唱歌をみんなで歌いましょう♪
と き 8月16日(金) 14:00～14:45 ※要入館料

ケーナ・オカリナサマーコンサート

出 演 ラス・アラス、公民館オカリナ教室有志
と き 8月17日(土) 14:00～15:00 ※参加無料

おもちゃのおんがく えほんのけしき

木太聡さんが奏でるおもちゃ楽器のコンサート
と き 8月18日(日)①13:30～、②15:00～ ※要入館料

・おもちゃづくり体験・

開催中～8/25(日) 31日(土) 9:00～17:00(最終受付16:00)

・唱歌教室・

毎週土曜15:00～15:30、13～15日①13:30②15:00(30分)

・おもちゃの病院・

25日(日) 10:00～15:00(先着20件)

あおや郷土館

青谷町青谷 2990-4
TEL 0857-85-2351

8月の休館日：5・19・26(月)
入館無料：開館時間 9:00～17:00

郷土のカメラマンによる写真展2013

気高・鹿野・青谷地域在住の写真愛好家が撮影・制作した四季の風景や、人物などの写真作品の展示。
と き 開催中～8月25日(日) ※入館無料



2013
八月



カレンダー

● イベント・行事

● おしらせ

● ガイナーレ鳥取ホームゲーム

日	月	火	水	木	金	土
28	29	30 地域づくり懇談会(中ノ郷)	31 固定資産税第2期、国保料第1期納期限▶市民提案(鳥取城跡関係)提出	1 非核平和展(~9日)	2 地域づくり懇談会(久松)▶夏休みこども水道教室▶気高町貝がら祭り(~3日)	3 青い鳥コンサート(風紋広場)▶河原町あゆ祭
4 ロアッソ熊本戦(鳥取市ホームタウン・デイ)▶砂丘ビーチ砂もり大会	5	6 地域づくり懇談会(米里)	7	8	9 地域づくり懇談会(美保)	10 しゃんしゃんウィーク(~15日)▶砂の美術館カンボジア古典舞踊公演(~11日)
11 カタレ富山戦▶因幡和太鼓の祭典	12	13	14 しゃんしゃん祭一斉傘踊り	15 市民納涼花火大会	16 市任期付職員(建築)採用試験申込▶文化活動ブース利用団体募集	17
18 	19 住基カード手続き停止9:00~17:00	20 地域づくり懇談会(浜坂)	21 ガンバ大阪戦	22 東部広域職員(消防士)採用試験申込▶にこにこデー	23 地域づくり懇談会(面影)▶市民大学後期受講生募集	24 エンジン02(講座・夜楽)▶山陰海岸国立公園指定50周年記念フェスティバルin鳥取砂丘
25 エンジン02(メインフォーラム・屋台村)▶V・ファーレン長崎戦	26 市報9月号町内会お届け(~28日)	27 地域づくり懇談会(神戸)	28	29	30 ノーマイカー通勤運動参加事業所募集	31 用瀬町ふれあいフェスティバル
1	2 市・県民税第2期、国保料第2期納期限▶スポレク祭申込	3	4	5	6 健康づくり講演会	7

※スペースの都合上、行事を抜粋し、名称を省略して掲載しています。また、日程は変更される場合があります。

※8月の健診などの日程は7月号(前月号)14ページを、8月の無料相談などの日程は7月号29ページをご覧ください。

つ・ぶ・や・き

◆今月は白い梅雨まっただ中。平野部は風が吹き荒れ「ヤバいかも」と思ったのですが、幸いの南風で。波は穏やかな方だったようです。(それでも油断すると落ちそうでした)。いかは上がった瞬間水を噴き出すことや船で食べる白いか信じられないくらい甘くてオイシイこと。初めて知ることばかりでした。体もカメラも無事☆廣坂さん、本当にありがとうございました!(Tel) ◆50周年を迎えた山陰海岸国立公園をテーマに、お子さんと夏休みの自由研究はいかがでしょうか? オススメは、鳥取砂丘の植物について学べる砂丘除草ボランティア。9月8日までの毎週土・日午前6時から2時間程度行われます(8/10、11は休み)。早朝の鳥取砂丘で心地よい汗を流しませんか? 詳しくは、鳥取砂丘再生会議 電話 0857-22-0583へお問い合わせください。(Y.Y)

〒680-8571 市役所本庁舎秘書課広報室

TEL 0857-20-3132 FAX 0857-20-3056

E-MAIL kouhou@city.tottori.lg.jp

読者プレゼント

「とっとり市報」へのご意見、ご感想をお寄せください。
抽選で5名様にプレゼントします。

菓子工房はまなす「オリジナル焼き菓子詰め合わせ」



オリジナル焼き菓子詰め合わせ

一番人気のオリジナルロールケーキは、プレーン・抹茶等、いろいろな味が楽しめます。気高町瑞穂産の生姜をたっぷり使った、風味豊かなジンジャーロールにジンジャークッキーもお勧めです。20世紀梨リキュールを使ったペアパウンドは大人の甘さがあります。

【賞品提供】菓子工房はまなす ☎ 0857-59-0052
<https://www.facebook.com/kasikoubouHamanasu>

応募方法 ハガキまたは電子メールに住所・氏名・電話番号・年齢を明記のうえ、「とっとり市報」を読んだ感想やご意見を添えて右記までお送りください。
※同じ名前での応募は1通として受け付けます。
締切 8月20日(火)(当日消印有効)

応募先 〒680-8571 鳥取市役所秘書課広報室
shihou@city.tottori.lg.jp
「とっとり市報読者プレゼント」係
※本市ホームページからもご応募いただけます(トップページの「市政と広報」から入ります)。
※当選者の発表は発送をもってかえさせていただきます。
※応募されたみなさんの個人情報は、プレゼントの発送にのみ使用します。