

とっとり 市報

1

2021 January
No.1125



子育て楽しい！鳥取家族～2021 新春座談会にて～ 市役所本庁舎（幸町）

「#鳥取家族」キャンペーンに参加された4人をゲストに迎え、家族写真の撮影エピソードや、鳥取市での子育ての魅力などをテーマに語っていただきました（2～5ページ）。



SQのあるまち 鳥取市

！鳥取家族」

問 本庁舎広報室 TEL 0857-30-8008
FAX 0857-20-3040



ふじき ゆか
藤木 由香さん

和歌山県出身。結婚を機に鳥取市へ。
2人の女の子を子育て中。子どもだ
けのチアダンスチーム「チアダンス
RAINBOW鳥取」を支える。

ふかざわ よしひこ
深澤 義彦市長

司会 たなか かなこ
田中 奏子さん

上根 よく家族でバーベキューを
するので、その様子を浅田さんに



田中 上根さんの写真は、家族で
バーベキューをされている様子
ですね。

みなさんのポスターの写真は？



柔らかな雰囲気場で和ませながら写真を撮る浅田さん



PUBLIC INFORMATION

鳥取市の人口

★トットリ-氏★

男 : 89,647 人 [- 16]
女 : 96,308 人 [- 15]
合 計 : 185,955 人 [- 31]
世帯数 : 80,797 [+ 42]
令和2年12月1日現在 [] 内は前月比

■鳥取市役所

TEL 0857-22-8111(代)

FAX 0857-20-3040

〒680-8571 (郵便物は郵便番号と課名のみで届きます)

本 庁 舎 幸町71番地

駅 南 庁 舎 富安二丁目138番地4

下水道庁舎 秋里903番地

■各総合支所

国府 TEL 0857-39-0555 FAX 0857-27-3064

福部 TEL 0857-75-2811 FAX 0857-74-3714

河原 TEL 0858-76-3111 FAX 0858-85-0672

用瀬 TEL 0858-87-2111 FAX 0858-87-2270

佐治 TEL 0858-88-0211 FAX 0858-89-1552

気高 TEL 0857-82-0011 FAX 0857-82-1067

鹿野 TEL 0857-84-2011 FAX 0857-84-2598

青谷 TEL 0857-85-0011 FAX 0857-85-1049

■鳥取市公式ホームページ

HP <https://www.city.tottori.lg.jp/>

f 「鳥取いいね」

t 「@tottori_shi」

LINE ID 「@tottori-city」

i 「tottori_city」

お持ち帰り用の市報を、地区公民館などに
設置しています。本市公式ホームページで
もご覧いただくことができます。



鳥取市コールセンター

TEL 0857-22-8111

(市代表番号と同じ)

FAX 0857-32-2170 MAIL tori-call@city.tottori.lg.jp

年中
無休

(開庁日) 午前8時～午後7時

(閉庁日) 午前9時～午後5時

(外国語の問合せ) 午前9時～午後5時

防災行政無線の内容は電話で確認できます

放送内容の確認をしたいときは、下記番号へ
お電話ください。

※本庁舎から一斉放送したものに限りです。

TEL 0857-21-6100

特集 2021 新春座談会 「子育て楽しい」

子育てしやすいまち鳥取市を全国に発信するキャンペーン「#鳥取家族」。フォトグラファーの浅田まさしさん^{あさだまさし}が撮影した写真や、フォトコンテストにご応募いただいた写真など 20 枚がポスターとなり、PR に活用されています。今回は、その PR ポスターに登場している 4 人をゲストに迎え、「鳥取市ならではの子育ての楽しみ方や魅力」をテーマに語っていただきました。



上根 拓也さん

鳥取市出身。社会福祉法人鳥取福祉会で、子育て世代の職員のサポートや、Uターンへの雇用に取り組む。男の子 3 人の子育て中。

松井 舞さん

鳥取市出身、東京都在住。娘の育休中にコロナ禍となり、夫とともに鳥取市の実家でリモート勤務。鳥取市との 2 地域居住などを検討中。

松浦 秀一郎さん

鳥取市出身。タクシー会社を経営。学生時代を県外で過ごし家業をつぐために Uターン。10 月に男の子が誕生し新米パパとして奮闘中。

松井 私は出産と育休のため鳥取市に戻り、子育てをしています。新型コロナウイルスもあり、東京に帰っての子育てに不安がありました。また、保育園にも入れず



ますね。
田中 松井さんの家族の写真には「毎日がワーケーション」というキャッチコピーがつけられています。

市長 鳥取市の豊かな自然の中で健やかに育つ子どもさんたちの様子が表現されて、とても楽しい写真です。

撮影してもらいました。近くの畑で野菜を育てていますが、そこで採れたスイカでスイカ割りを楽しんだりしています。海も近く、この日の朝に釣れた魚もバーベキューの食材にしました。鳥取市には自然がいっぱいあり、そんな中で子育てできるのはとてもすてきなことだと思います。

新型コロナウイルスもあり、東京に帰っての子育てに不安がありました。また、保育園にも入れず

松浦 撮影した 8 月の終わりは妻の妊娠 9 カ月の頃で、その後 10 月に無事出産しました。

田中 おめでとうございます。初めての子育てはいかがですか。

松浦 コロナ禍のため、赤ちゃんのお世話などを学ぶ父親クラスと

困っていました。会社からテレワークの提案もあり、家族でこちらにやって来ました。仕事では子どもを母に預け、公園などで毎日楽しく遊んでくれますので、仕事と子育てを両立できてありがたいと思います。

市長 テレワークやワーケーションなどの新しいスタイルが広がっていると思います。鳥取市ではこれに対応するため、全市域で超高速インターネットサービスが利用できる環境を整備する事業に着手し、令和 4 年度のサービス開始を目標に準備を進めています。これによって仕事はもとより、観光振興や農業、教育の底上げ、市民サービス向上にもつながっていくものと考えています。

田中 続いては、中央の妊婦さんを中心に撮影されたポスターです。今日は夫である松浦さんにお越しいただいています。

松浦 撮影した 8 月の終わりは妻の妊娠 9 カ月の頃で、その後 10 月に無事出産しました。

いうのも無かったため、インターネットや人からぼんやり聞いたところとか情報がなく、すごく不安なところから始まりました。準備もない状態で、気がついたら赤ちゃんが家にやってきた感じでした。

いうのも無かったため、インターネットや人からぼんやり聞いたところとか情報がなく、すごく不安なところから始まりました。準備もない状態で、気がついたら赤ちゃんが家にやってきた感じでした。

田中 コロナ禍で大変な子育てのスタートとなりましたが、この写真はみなさん本当に楽しそうな、面白い写真ですね。

松浦 この写真は、妻が出産を控えている中、先生たちが「待っているよ」という様子を写したところですよ。鳥取市は地元のつながりがすごく強いので、同年代の友達からアドバイスやサポートをお願いできるところはすごく環境として心強いと思います。

市長 鳥取市では、従来から妊娠、出産、子育ての一貫したきめ細やかな支援に取り組んでいて、子育て相談の窓口「こそだてらす」に

も毎年多くのみなさんにお越しいただいています。市内にはたくさんの子育てサークルがありますので、色々な情報交換や身近な相談で、不安解消に役立っていると思います。

田中 藤木さんは、フォトコンテストで2人の娘さんと一緒に海岸で撮影した写真が浅田さん選ばれました。娘さんたちにも負けないう大ジャンプですね。

藤木 はい。負けないように思いつ切りジャンプしました。私とはもともと県外の出身で、結婚を機に引っ越してきました。最初は友達もいなくて寂しかったのですが、子育てする中でたくさんのお母さんの友達ができて毎日楽しく過ごしています。

田中 娘さんがリーダーの「チアダンスRAINBOW鳥取」のみなさんもフォトコンテストに応募

も毎年多くのおみなさんにお越しいただいています。市内にはたくさんの子育てサークルがありますので、色々な情報交換や身近な相談で、不安解消に役立っていると思います。

田中 藤木さんは、フォトコンテストで2人の娘さんと一緒に海岸で撮影した写真が浅田さん選ばれました。娘さんたちにも負けないう大ジャンプですね。

藤木 はい。負けないように思

いっ切りジャンプしました。私はもともと県外の出身で、結婚を機に引越してきました。最初は友達もいなくて寂しかったのですが、子育てする中でたくさんのお母さんの友達ができて毎日楽しく過ごしています。

田中 娘さんガリーダーの「チア
ダンスRAINBOW鳥取」のみ
なさんもフォトコンテストに応募

藤木 RAINBOW鳥取は、もと娘2人と友達3人がチャダンスをやりたいということで活動をスタートし、その後たくさん仲間が集まって現在62名で活動しています。

され、こちらでも採用されましたね。

ともと娘2人と友達3人がチアダンスをやりたいということで活動を開始し、その後たくさん仲間が集まって現在62名で活動しています。

田中 それでもまたつながりができたわけですね。実はRAINBOW鳥取のみなさんは「それ、鳥取市だよ」のPR動画のシンガーにも選ばれましたね。

藤木 シンガーに応募してみたい

という子どもたちの希望で挑戦しましたが、歌を聞いたらとても上手でびっくりしました。子どもたちの可能性ってすごかったです。あるのだなと思いました。

市長 みなさん本当に元気よく踊りと歌を披露いただきました。私も審査に加わりましたがとてもすばらしく、たくさんの元気をいた

用にも取り組んでい
て、地元鳥取市の発
展のために頑張っ
ていきたいなと思っ

だいたいの覚えています。

子育てしやすいまち鳥取市

田中 鳥取市ならではの子育ての楽しみ方や魅力、仕事と子育ての両立についてはいかがですか。

松井 今実家で家族の支えもあり

ますが、テレワークで働きながら規則正しい生活ができるのは、子どもが成長する上でとてもいい点だなと思っています。これまで通勤だけで往復1時間はかかっていましたが、今は仕事を始める数分前に準備にかかり、終わるとすぐ食事の準備といった具合です。昼食も夕食も家族みんなで食べて、空いた部分は全て娘のために使えるのでとてもいい時間の使い方だなと思っています。

上根 私の勤務先で大きなテーマ

となるのが「働きやすい職場づくり」です。子育て世代を応援していくのもその一つで、育児休業取得の推進をしています。また、若者の県内での就職支援をしたいという考えから、地元の高校生の採用にも取り組んでいます。地元鳥取市の発展のために頑張っていきたいなと思つ



松浦 うちが50人近くの社員がいる会社です。最近の子育て

世代の人も増えて、僕自身も子どもができ、これからさらに子育てや家族を養っていく社員など全ての人に長く働いてもらえるような制度を整えていかなければいけないと考えています。東京や大阪など大都市圏と比べると、通勤にかかるストレスも時間も少ないのでとても負担がなく、コンパクトな鳥取市だからこそ、仕事と育児が両立できているかなと思っています。



市長 鳥取市には子育てサークルがおよそ30あり、色々な相談を受けてみなさんで不安を解消していくことに取り組

藤木 鳥取市で子育てをして14年になります。子どもとゆつくり色々な話をしながら子育てを楽しんでいます。RAINBOWの活動ができるのも鳥取市だからだと思っています。地域のみなさんに協力いただき、助けていただけるので、子どもたちのびのびと活動しています。

今年の抱負

んでいただいていますし、地域の民生児童委員にも相談支援などを行っていただいています。また現在、市内に18ある地域食堂も子どもたちの相談窓口、子どもたちの居場所としてネットワークが広がっています。こうした地域での子育て支援の取り組みがさらに広がっていくように、鳥取市としても応援していきたいと思っています。

田中 最後にみなさんから今年1年の抱負を伺いたいと思います。

上根 コロナ禍で大変な状況ですが、鳥取市らしく家族や地域といった小さいコミュニティーの時間を大切にしていきたいなと思っています。

松井 鳥取市は自然もたくさんありますし、お刺身もお肉もおいしく、改めて100点の場所だなと思っています。東京に帰ることもありますが、ふるさとの思いは持ち続けながら子育てしたいなと感じています。



松浦 今年は育児をしながら会社の経営もする、まさにイク

ボスを目指していきたいと思っています。なかなか若手の少ない業界ですが、「子どもを育てながらでもちゃんと仕事ができる」ということをしっかり発信していきたいと考えています。

藤木 #鳥取家族のキャンペーンをきっかけに、改めて家族の大切さや子育ての楽しさを実感することができました。RAINBOWの活動も一人ひとりのいいところを引き出して応援してあげられるように、今年も頑張っていきたいと思っています。

市長 みなさんから充実した子育て、またお仕事についてのお話を伺うことができました。未来を担う子どもたちはもとより、みなさんが鳥取市に住んでよかったと心から思えるようなまちであり続けるように、私もこれからしっかりと努めてまいりたいと、思いを新たにさせていただきました。ありがとうございます。

※座談会の内容は要約しています

座談会の模様は、いなびりぴんぴんネット(12ch)で放送します。

日時：1月1日(金・祝)～4日(月)

6:00～、9:00～、18:00～ほか



会場：麒麟スクエア 多目的室

令和2年市政10大ニュース

令和2年はどんな年だったでしょうか？

市民のみなさんに関わりの深い市政に関する出来事の中から、自治会をはじめ各分野でご活躍のみなさんに上位10項目を選考していただきました。

問 本庁舎広報室 ☎ 0857-30-8008

☎ 0857-20-3040

1位 新型コロナウイルス感染症が広がり市民生活へも甚大な影響

1月に国内で初めて発生が確認された新型コロナウイルス感染症は次第に全国に広がり、市内においても感染者が確認されるようになりました。マスクの着用や手洗いの励行、3密の回避など、感染予防対策が浸透していく一方で、目に見えないウイルスへの恐怖から感染された方への誹謗中傷がネット上で無責任に発信されるなど、残念な事象も発生しました。

感染拡大防止のため、国の要請を受けた小・中・義務教育学校の一斉休業や、不要不急の外出自粛など市民生活にも大きな影響がありました。また、夏の恒例行事である鳥取しゃんしゃん祭が昭和40年の開始以来初めて中止されたほか、多くの観光客を集める砂の美術館の第13期展示の会期が延期されるなど、いつもと異なる年となりました。

こうした状況で、新型コロナウイルス感染症への緊急対策として、7月までに3度の臨時議会を開催し、総額44.8億円を超える補正予算を計上。国の特別定額給付金事業をはじめ、本市独自のプレミアム付飲食券、住宅小規模リフォーム助成事業

などで、市民や市内事業所に対し切れ目のない支援を実施しました。新型コロナウイルスの収束が見通せない中、引き続き感染防止対策と社会・経済活動の両立を図る取り組みを進めていきます。



影響を受ける文化芸術活動を、ラジオ出演によるPRや美術館などのチケット買い取りを行い支援しました(上)。麒麟のまち圏域で思いやりのある行動を呼びかけようとした車両用マグネット(下)。

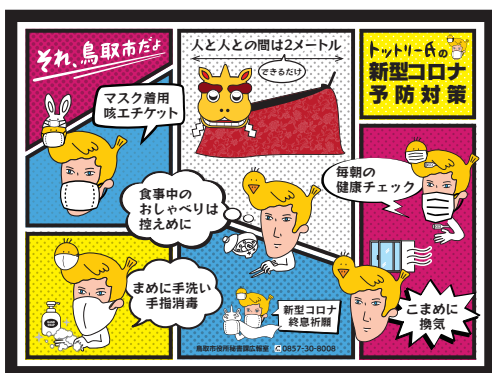

鳥取駅前地下道に設置した看板などで感染防止を呼びかけました。

3位 「子育て世代が住みたい田舎」部門 第1位受賞 (1月)



「2020年版住みたい田舎ベストランキング(宝島社『田舎暮らしの本』2月号)」で、「子育て世代が住みたい田舎」部門第1位を受賞しました。総合部門では第2位を受賞し、8年連続でトップ10入りを果たしています。子育て支援が充実し、子育て世代が安心して生活できる環境が評価されました。

2位 因幡・但馬の麒麟獅子舞が重要無形民俗文化財に指定 (3月)



麒麟のまち圏域に伝わる伝統芸能「因幡・但馬の麒麟獅子舞」が、国の重要無形民俗文化財に指定されました。他地域にはない麒麟を想起させるスタイルや特定地域内への濃密な広がり、100を超える保護団体が現在も活動していることなどが高く評価され、今後の保存・活用に弾みが付きそうです。

5位 集中豪雨による土砂災害が発生(9月)



道路陥没や佐治町内のキノコ工場が被災するなど、山間部で土砂災害が発生しました。

9月26日、気圧の谷や日本海からの湿った空気の影響で山地を中心に積乱雲が停滞し、河原町・佐治町付近で記録的短時間大雨情報が発表されました。特に佐治観測所では9月の日最大10分間降水量を更新する豪雨に見舞われました。

4位 旧本庁舎跡地活用策の検討はじまる(5月)



3月末までに決定します。11月には市民ワークショップも開催されました。

旧本庁舎・第二庁舎の跡地活用について、市民の意見を反映し「求められる機能」と「具体的な活用策」を検討していくことが「本庁舎等跡地活用に関する検討委員会」から提案されました。専門家委員などの意見を踏まえ令和4年

7位 山陰近畿自動車道 南北線都市計画策定に向け前進!(6月)



が期待されています。

国土交通省は、高速ネットワークとして市内最後の未整備区間となっている山陰近畿自動車道の鳥取〜覚寺(通称・南北線)の対応方針を決定しました。県により、都市計画決定に向けた手続きが進められており、広域周遊観光の促進、産業振興、防災力強化、救急医療支援などさまざまな効果が期待されています。

6位 小中・義務教育学校を再編 校区審議会が答申(10月)



学校のある方を議論していきます。

10月12日、鳥取市校区審議会より小・中・義務教育学校の適正な配置と校区割について答申がありました。今回の答申では、20年後の子どもたちの数を想定し、どこにどのくらいの数の学校が必要になるかの目安が示されました。

9位 クマ(ツキノワグマ)の出没相次ぐ(6月)



けました。

6月下旬から、浜坂地内(鳥取大学乾燥地研究センター門前)をはじめ、岩倉、久松山、本陣山など例年になく民家に近い場所で、ツキノワグマと思われる目撃や痕跡情報が数多く寄せられました。クマが目撃された付近の道路に注意喚起の看板を設置したり、広報番組を通じて市民への注意を呼びかけました。

8位 史跡鳥取城跡大手門「中ノ御門」の上棟式(10月)



められています。

復元を進めている鳥取城跡大手登城路のうち、大手門の上棟式が300年ぶりに行われました。鳥取城は江戸時代に国内12番目の規模を誇った鳥取藩の居城で、その正面玄関にあたる大手門の復元を今年3月完成を目指し進めています。国が認めた令和初の大手門復元プロジェクトであり、全国からも注目を集めています。

10位 全国初! 青谷町でつづら折りの古代山陰道を発見(9月)



ります。

古代山陰道の発掘調査で、9メートルの道幅を持つ、つづら折りの古代山陰道が発見されました。古代山陰道は、都と地方を最短距離で結ぶために真つすぐ造られたとされていますが、つづら折りの道路遺構は国内初の発見例で、青谷上寺地遺跡に続いて国史跡クラスの遺跡としての評価も高まっています。

選考委員

(選考会は令和2年11月27日開催)

鳥取市自治連合会	会長	南部 敏 さん
鳥取市文化団体協議会	会長	塩谷 義勝 さん
鳥取市社会福祉協議会	会長	林 由紀子 さん
地域サポートネットワークとっとり	代表理事	山口 朝子 さん
とっとり若者地方創生会議	会長	福圓 佳恭 さん
市政記者クラブ	会長	勝部 正隆 さん
市政記者クラブ	会長	川口 マヌエル さん
市政記者クラブ	会長	梶井 映志 さん
鳥取市議会	議長	山田 延孝 さん
鳥取市	市長	深澤 義彦 さん

特集 申告は早めの準備と感染予防を

確定申告、市・県民税の申告時期が近づいてきました。新型コロナウイルス感染症対策を講じて申告会場を開設しますが、来場の際はみなさんにも感染予防に努めていただくとともに、資料作成など事前準備をして滞在時間の短縮にご協力をお願いします。また、会場の過密化を避けるため、インターネットでの申告もご利用ください。

確定申告

確定申告が必要な人は次のとおりです。

【給与所得がある人】

次のいずれかに該当する人

① 給与収入が2000万円を超える人

② 給与所得・退職所得以外の所得の合計額が20万円を超える人

③ 2カ所以上から給与をもらい、主な給与以外の給与収入と給与所得・退職所得以外の所得合計額が20万円を超える人

※②③は、20万円以下の場合でも市・県民税の申告が必要です。

【給与以外の所得がある人】

令和2年1月1日～12月31日までの間に、次に該当する人で所得の合計額が各種所得控除の合計額よりも多かった人

① 事業（商業・農業など）を営んだ人

② 地代・家賃などの不動産収入があった人

③ 雑所得（個人年金、太陽光発電の売電収入など）があった人

④ 一時所得（保険の満期受取金など）があった人

⑤ 土地や建物、株式を売却した人
※事業所得を申告する際には、通帳や領収書、帳簿などから収支内訳書の作成が必要です。

【年金所得のある人】

次のいずれかに該当する人

① 公的年金などの収入金額が400万円を超える人

② 公的年金などに係る雑所得以外の所得金額の合計額が20万円を超える人

③ 外国の法令に基づく年金を受給している人

◆還付申告

次の場合、確定申告をすると源泉徴収された所得税の還付を受け

！「特別定額給付金」は非課税所得に該当するため、確定申告や市・県民税の申告の必要はありません。

られることがあります。

① 年の途中で退職し、再就職していない場合

② 多額の医療費を支払った場合や災害・盗難などの損害を受けた場合

③ 住宅の取得や一定の増改築のために、銀行などから借りた住宅資金の借入金残高がある場合

④ 年末調整後に配偶者の所得や扶養親族に変更があった場合

⑤ その他各種控除を適用する場合
※医療費控除を受けようとする場合は、今回の申告から医療費の領収証などの提出ではなく、医療費控除明細書を作成のうえ申告ください。

確定申告の詳しい情報は国税庁ホームページをご覧ください。



国税庁ホームページ

～ 申告会場 ～

時 2月16日（火）～3月15日（月）9時～17時（受付は16時まで）
※土・日・祝日は除きます。ただし、2月21日（日）と2月28日（日）は、開場します。

所 市役所駅南庁舎（さざんか会館隣）

地階第4会議室（市・県民税の申告）、第5会議室（確定申告など）

※確定申告会場への入場には、当日会場で配布する入場整理券が必要です。

※期間中、鳥取税務署および市役所本庁舎での申告相談は受け付けていません。

※各総合支所地域の日程は、総合支所だより2月号でご確認ください。

！新型コロナウイルス感染症拡大防止のため、会場で発熱が確認されたりマスク着用にご協力いただけない場合、入場を制限させていただく場合があります。

【確定申告に関する問い合わせ】

問 鳥取税務署

TEL 0857-22-2141

【市・県民税の申告に関する問い合わせ】

問 本庁舎市民税課

TEL 0857-30-8147

FAX 0857-20-3921

問 各総合支所市民福祉課

TEL 14ページ

市・県民税の申告

令和3年1月1日現在、鳥取市に住所がある人は市・県民税の申告が必要です。

ただし、次に該当する人は申告の必要はありません。

- ① 確定申告をした人
- ② 年末調整を受けた給与所得以外の所得がない人
- ③ 収入が公的年金のみの人

※確定申告の必要がない人で、『**公的年金等の源泉徴収票**』に記載されている控除以外の各種控除の適用を受けるときは市・県民税の申告が必要です。

※扶養、社会保険料、生命保険料などの控除の適用を受ける場合は申告が必要です。

※令和2年1月1日～12月31日までの間に所得がなかった場合でも、国民健康保険・後期高齢者医療制度に加入している人は、保険料の算定が不利となる場合がありますので、『**所得額が0円**』の申告を行ってください。

※令和2年中に市・県民税の申告書を提出した人に対しては、『**令和3年度市民税・県民税申告書**』を1月末ごろ郵送します。

自宅で完結！

申告はパソコン・スマートフォンからが便利です！

確定申告

STEP 1

「国税庁ホームページ」へアクセス

「確定申告」でウェブ検索してください。スマートフォンの場合は右のQRコードからアクセスできます。



STEP 2

申告書を作成

源泉徴収票や領収証など、収入や控除に関する書類をもとに、画面の案内に従って金額などを入力するだけで申告書が作成できます。

公的年金等の入力

令和3年分の源泉徴収票に記載されているとおり、1枚ずつ入力してください。
源泉徴収票に記載のない社会保険料は、欄の「社会保険料控除」から入力してください。

支払額は発生した額ですか？
はい いいえ

支払金額の記載がある「区分」を選択して入力してください。

☐ ① 2023年の3月1号適用部分の入力
☐ ② 2023年の3月2号適用部分の入力
☐ ③ 2023年の3月3号適用部分の入力
☐ ④ 2023年の3月4号適用部分の入力

社会保険料の金額
円

給与所得の入力

令和3年分の源泉徴収票に記載されているとおり、入力してください。
記載のない控除は、後の控除の入力画面から入力してください。

源泉徴収票の入力

A. 支払金額 (円)
6,800,000

B. 源泉徴収税額 (円)
146,600
※ 2段で記載されている場合、下の段の金額

STEP 3

マイナンバーカードを使って送信

【必要なもの】

- ① マイナンバーカード
- ② ICカードリーダライタ
または
マイナンバーカード読み取り対応のスマートフォン

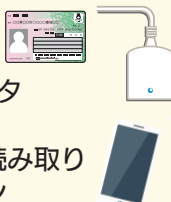

ID とパスワードで送信

事前に ID・パスワード発行の届出が必要です。届出は、申告する本人が顔写真付きの本人確認書類を持参のうえ、鳥取税務署で行ってください。

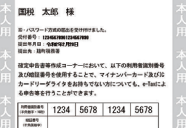

印刷して提出

鳥取税務署へ郵送などで提出してください。

市・県民税の申告

本市公式ホームページに掲載する「住民税申告書作成・試算システム」で申告書を作成できます。申告書をプリントして関係書類とともに市役所本庁舎2階「税総合窓口」・各総合支所市民福祉課へ持参、または市民税課へ郵送してください。

ファクシミリ、電子メールでは受付けていません。

※住民税申告書作成・試算システムは **1月中旬運用開始予定**です。詳しくは市民税課へお問い合わせください。



住民税申告書作成
・試算システム



新型コロナウイルス感染症とインフルエンザの同時流行に備える！

問 駅南庁舎保健医療課 TEL 0857-30-8533 FAX 0857-20-3962

冬はインフルエンザの流行期です。インフルエンザと新型コロナウイルス感染症の症状は非常に似ていますが、感染リスクが高まる場面や予防方法も共通しています。一人ひとりが感染予防を心がけ、発熱などの症状が出た場合はまず、かかりつけ医に電話などで相談をした上で受診してください。

■ 感染リスクが高まる5つの場面

場面① 飲酒を伴う懇親会など

- 飲酒の影響で気分が高揚すると同時に注意力が低下します。また、聴覚が鈍麻し、大きな声になりやすくなります。
- 特に敷居などで仕切られている狭い空間に、長時間、大人数が滞在すると、感染リスクが高まります。
- 回し飲みや箸などの共用が感染のリスクを高めます。



場面② 大人数や長時間におよぶ飲食

- 長時間におよぶ飲食、接待を伴う飲食、深夜のはしご酒では、短時間の食事に比べて感染リスクが高まります。
- 大人数、例えば5人以上の飲食では、大声になり飛沫が飛びやすくなるため感染リスクが高まります。



場面③ マスクなしでの会話

- マスクなしに近距離で会話をすることで、飛沫感染やマイクロ飛沫感染での感染リスクが高まります。
- マスクなしでの感染例としては、昼カラオケなどでの事例で確認されています。
- 車やバスで移動する際の車中でも注意が必要です。



場面④ 狭い空間での共同生活

場面⑤ 居場所の切り替わり

■ 発熱などの症状が出た時は？

まずは**かかりつけ医に電話か FAX で相談**し、受診方法や注意事項をご確認ください！



発熱などの症状



相談



受診



検査

※受診の際はできるだけ公共交通機関の利用を避けましょう

かかりつけ医がないなど、どの医療機関に相談すればよいかわからない場合はこちらにお電話ください

受診相談センター

【9:00～17:15(12月29日～1月3日を除く)】

TEL 0120-567-492 FAX 0857-50-1033

【上記時間外】

TEL 0857-22-8111

陽性者と接触歴がある、接触した可能性がある場合はこちらにお電話ください

接触者等相談センター

【8:30～17:15】

TEL 0857-22-5625 FAX 0857-20-3962

【上記時間外】

TEL 0857-22-8111

■ポイントを押さえてより効果的な感染予防を！

新型コロナウイルス感染症・インフルエンザには、「こまめな手洗い」「換気」「マスクの着用」「3密（密閉・密集・密接）を避ける」など基本的な感染予防対策が最も効果的です。予防のポイントを押さえ、自分や大切な人をウイルスから守りましょう。

～こまめな手洗い～

手洗いの方法によってその効果は変わります。より良い方法でしっかり手洗いし、ウイルスを減らしましょう！

【手洗いの効果（手洗いの方法と残存ウイルス量）】

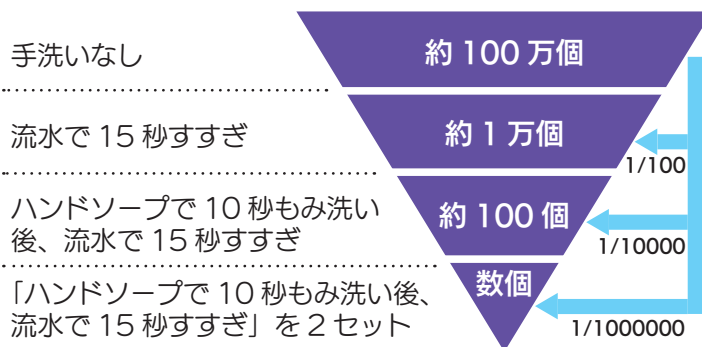

【手洗いのタイミングの例】

- 外出先から帰ったとき
- 咳やくしゃみ、鼻をかんだとき
- ご飯を食べる前
- 病気の人のかををしたとき

～室温が下がりすぎないように上手に換気～

常時換気設備がある場合は、室温を大きく変動させることなく換気を行うことができます。常時換気設備が稼働していることを確認しましょう。台所や洗面台などの換気扇を常時運転することでも最小限の換気量が確保できます。

窓を開けて換気を行う場合は、18℃を目安に室温が下がらないよう暖房器具を使用しながら、窓を少しだけ開けて換気してください。

【冬場の窓開け換気のコツ】

- ・暖房器具を使用しながら、暖房器具の近くの窓を開けると、入ってくる冷気が温められるので室温の低下を防ぐことができます。
※火災の予防に留意してください。
- ・短期間に窓を全開にするよりも、一箇所の窓を少しだけ開けて常時換気を確保する方が室温変化を抑えられます。
- ・人がいない部屋の窓を開け、廊下などを經由させて少し温まった新鮮な空気を人のいる部屋に取り入れることも、室温を維持するために有効です。

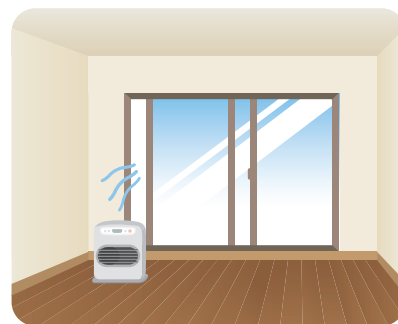

～親しい間柄でもいつでもマスク～

感染予防としてマスクを着用することは効果的ですが、正しくつけていないと効果はありません。また、使い終わったマスクを適切に処分することも感染予防には重要です。

【こんな付け方していませんか？】

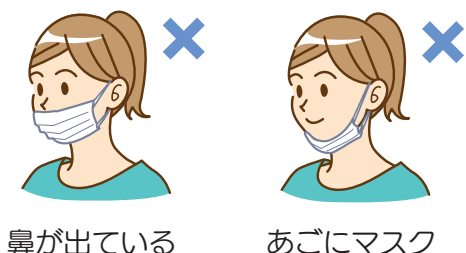

【マスクの捨て方】

マスクの表面に触れないようにひもを持って外し、その手でゴミ箱へ捨てる。その後すぐに手を洗う。

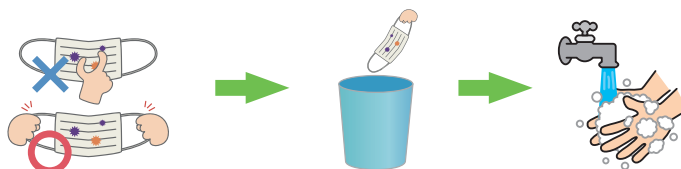

ねぞうアートの撮影会

国府町宮下地内／11月13日(金)

あおば地区公民館で、赤ちゃんの寝相を生かした「ねぞうアート」の撮影会が行われました。これは八頭町の隼Lab.で毎月行われている撮影会の出張版で、今回は年賀状にも使える、お正月をテーマにした写真を撮りました。来年の干支の牛をモチーフにした背景に寝転んだ赤ちゃんは、元気に動き回る子や緊張して固まってしまう子などさまざまでしたが、お母さんがあやしながらかわいい表情を引き出していました。



秋の夜長のクラシックライブ

河原町牛戸地内／11月8日(日)

西郷小学校体育館で、西郷工芸の郷と、一般財団法人100万人のクラシックライブにより企画された、ヴァイオリンとピアノの生演奏会が行われました。クラシックには堅苦しいイメージがありますが、この演奏会は演奏者による解説付きで、気軽にわかりやすく楽しめるものとなりました。質問コーナーでは、演奏者と観客が直接会話をするなど、音楽を通じて人と人のつながりを願う、素敵な演奏会になりました。



いなば用瀬宿横丁さんぽ市

用瀬町用瀬地内／11月15日(日)

流しびなの館横の広場で、恒例の「いなば用瀬宿横丁さんぽ市」が大幅に規模を縮小して開催されました。移動式の陶芸窯を設置して、焼きたての自分だけの楽焼茶碗でお抹茶を楽しむ移動式カフェ「野点」や、鳥取大学屋台部員によるユニークな屋台が出店され、来場者は用瀬の山並みの紅葉を眺めながら、屋台料理などを味わいました。また、三味線の弾き語りも登場して会場を盛り上げるなど、多彩な催しとなりました。



民俗行事「亥の子さん」

気高町下原地内／11月16日(月)

亥の子さんは、旧暦10月最初の亥の日の晩に、ミヨウガの茎をわらで包んで作られた60センチ程度の大きさの「つと」を玄関先でついて回り、稲作を見守る神様に感謝する民俗行事です。この日は、集落の小学生が各家を回り、亥の子の歌を歌い元氣よくはやし立てながら、つとを地面に叩き付けました。その後、子どもたちは各家から祝儀として駄菓子をもらい、回り終わる頃には大きな袋がいっぱいになりました。



馬で文化財をガイド!?

国府町美歎地内／11月15日(日)

大正4年に建設された国指定重要文化財「旧美歎水源地道施設」で、建設当時に移動手段として用いられた馬に乗って施設を散策するイベントが開催され、およそ1000人が訪れました。秋晴れのもと、いなば国府ガイドクラブの案内で、馬と触れ合いながら施設の建設経緯や地域発展に貢献した活躍談に耳を傾け、ふるさとの魅力を再発見しました。紅葉にも恵まれ、ダム湖を1周するウォーキングツアーなども盛況でした。



日韓交流映画鑑賞会

麒麟Square多目的室／11月21日(土)

民藝運動の父、柳宗悦・吉田璋也とつながりがあつた浅川巧を知ってもらい、日韓交流の機運を高めようと、映画「道—白磁の人—」が鳥取演劇集団により上映されました。当日は、浅川巧の出身地である山梨県北杜市にある、「浅川伯教・巧兄弟資料館」などが提供した貴重な資料も配布されました。民藝の関係者などおよそ40人が参加し、浅川巧の人柄や当時の朝鮮の人々との親交の様子を学ぶ場となりました。



和紙のクリスマスツリーが登場

JR鳥取駅／11月30日(月)

JR鳥取駅構内に、高さ3メートルのクリスマスツリーが登場しました。これは、本市の過疎地域・中山間地域の人材育成事業「とっとりふるさとリーダーアカデミー」の取り組みの一環で、コロナ禍の今、ツリーを見て元気になってほしいという思いで、クラフト工房ローダンセが制作しました。杉の皮をすき込んだ和紙を使った茶色のツリーは12月25日まで展示され、優しい光と和紙の風合いで通行人を楽しませました。



恋人の聖地でイルミネーション

白兔地内／12月10日(木)

因幡の白兔の舞台である白兔海岸を望む白兔神社で、地元有志によるイルミネーションが設置されました。日本海を表現した青いイルミネーションの中に、恋愛にご利益があるといわれる白兔神社ならではのピンクのハートマークが浮かぶ様子が、およそ3万5000球のLED電球を使って表現されています。12月27日までの期間中には屋台なども出店し、訪れた人は写真を撮るなどして楽しんでいました。

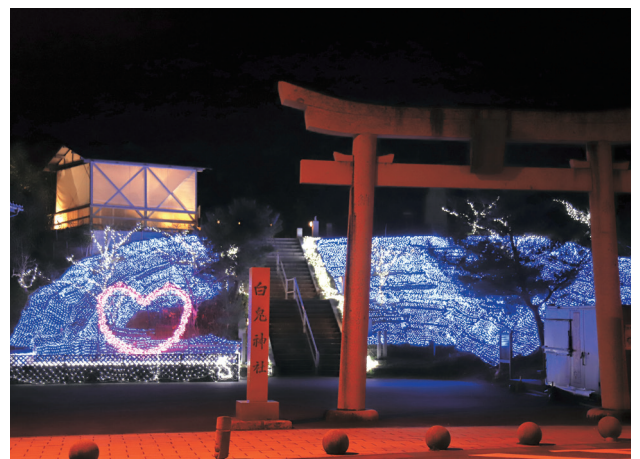

● 新型コロナウイルス感染拡大防止のためお願い ●

- 体調不良時の検診はお控えください。当日、検温・体調・行動歴などの問診結果によっては受診・受講ができない場合があります。
- マスク着用にご協力をお願いします。
- 密集・密接を避けるため、待ち時間が長くなる場合があります。
- 検診や講座など、中止・延期・内容が変更になる場合があります。最新の情報は、本市公式ホームページか、各問合せ先にご確認ください。

2月の鳥取地域の健診など

※1月分は12月号に掲載しています。

乳幼児健康診査

受付〔駅南庁舎1階〕12:50～14:00 〔鳥取東〕12:40～13:20

区 分	対 象 児	と き	
		駅南庁舎(さざんか会館隣)	鳥取東保健センター
6カ月児	R2年7月生	8日(月)～10日(水)	2日(火)
1歳6カ月児	R元年7月生	16日(火)～18日(木)	12日(金)
3歳児	H30年1月生	22日(月)・24日(水)・25日(木)	19日(金)
2歳児歯科およびフッ化物塗布	H31年1月生	4日(木) 12:45～14:00 受付	5日(金) 13:00～14:00 受付
離乳食講習会 ※要申込み	5～6カ月児	5日(金) ①13:15～、②14:45～	
	9～12カ月児	26日(金) 13:30～	

※東中学校区、桜ヶ丘中学校区のお子さんの乳幼児健康診査は鳥取東保健センター(国府町総合支所内)で行っています。

※離乳食講習会申込み開始日:1月5日(火)

申込みは 駅南庁舎健康・子育て推進課 ☎ 0857-30-8582 ☎ 0857-20-3965

集団検診・休日検診のご案内

☎ 駅南庁舎健診推進室 ☎ 0857-20-0320 ☎ 0857-20-3965

集団検診

《検診内容》

特定健診、肝炎、胃がん、肺がん、大腸がん、子宮頸がん、乳がん、骨粗しょう症予防

※特・胃・子宮頸・乳は**健診推進室に要予約**

※大腸がん採便容器は当日渡し

ところ 鳥取県保健事業団健診センター

とき(2月)	健診内容	受付時間
3日(水)	子乳骨大	13:30～14:30
5日(金)	特肝胃肺大乳	13:30～15:00
10日(水)	子乳骨大	13:30～14:30
12日(金)	特肝胃肺大子乳	13:30～15:00
19日(金)	特肝胃肺大乳	13:30～15:00
24日(水)	子乳骨大	13:30～14:30
25日(木)	子乳骨大	13:30～14:30
26日(金)	特肝胃肺大子乳	13:30～15:00

休日検診【完全予約制】

検診日 2月21日(日) 午前・午後
ところ 鳥取県保健事業団健診センター

予約先 健診推進室

《検診内容》特定健診、肝炎、胃がん、肺がん、大腸がん、子宮頸がん、乳がん
※採便容器は事前送付

特定健診・がん検診は 2月28日まで

検診を受診する時には「特定健診受診券・がん検診受診券(または無料クーポン券)」が必要です。紛失された場合、再発行しますので、ご連絡ください。



インターネットで鳥取市
集団検診の予約ができます！

健康 病院

鳥取市保健所(駅南庁舎)

保健医療課

☎ 0857-30-8532

☎ 0857-20-3962

予防接種

☎ 0857-30-8640

健康・子育て推進課

☎ 0857-20-3965

乳幼児健康診査など

☎ 0857-30-8585

子育て相談ダイヤル

☎ 0857-20-3203

健診・がん検診など

☎ 0857-20-0320

☎ 0857-20-3965

こども家庭相談センター
(駅南庁舎)

子育て相談ダイヤル

☎ 0857-36-0505

☎ 0857-20-0144

各総合支所市民福祉課

国府町 ☎ 0857-39-0557

☎ 0857-27-3064

福部町 ☎ 0857-75-2812

☎ 0857-74-3714

河原町 ☎ 0858-76-3113

☎ 0858-85-0672

用瀬町 ☎ 0858-87-3781

☎ 0858-87-2270

佐治町 ☎ 0858-88-0212

☎ 0858-89-1552

気高町 ☎ 0857-82-3159

☎ 0857-82-1067

鹿野町 ☎ 0857-84-2013

☎ 0857-84-2598

青谷町 ☎ 0857-85-0012

☎ 0857-85-1049

鳥取東保健センター

(国府町総合支所)

予防接種・健診など

☎ 0857-25-5008

☎ 0857-25-5023

鳥取中央地域包括支援センター

☎ 0857-20-3457

☎ 0857-20-3906

鳥取北地域包括支援センター

☎ 0857-20-2205

☎ 0857-20-2206

鳥取西地域包括支援センター

☎ 0857-50-0717

☎ 0857-50-0721

鳥取東地域包括支援センター

☎ 0857-30-5711

☎ 0857-30-5712

鳥取こやま地域包括支援センター

☎ 0857-32-2727

☎ 0857-31-3270

鳥取市南部地域包括支援センター

☎ 0858-76-2351

☎ 0858-76-2352

鳥取市西部地域包括支援センター

☎ 0857-30-7780

☎ 0857-30-7781

■夜間・休日急患診療所【内科、小児科】

と き 夜間（毎日） 19:00～22:00
日曜・祝休日 9:00～17:00
※1月1日（金・祝）～1月3日（日）
は昼間も開業

ところ 急患診療所（富安一丁目東部医師会館前）

問 東部医師会 急患診療所 TEL 0857-22-2782
（診療時間内のみ）

■休日急患歯科診療所

と き 日曜・祝休日 10:00～16:00
※1月1日（金・祝）～1月3日（日）は開業
ただし1月1日（金・祝）は13:00～16:00

ところ 東部歯科医師会
（富安二丁目 歯科技工専門学校内）

問 東部歯科医師会 TEL 0857-23-3197

※救急医療は、夜間や休日などに急病やケガですぐ治療が必要な患者さんのために整備されています。あくまで緊急事態に備えるもので、限られた医療スタッフで運営されています。なるべく医療機関の通常の診療時間内に受診しましょう。

休日救急当番病院・休日開局薬局

※当月分と、翌月の7日までの情報を掲載しています。

※やむを得ず当番を変更する場合がありますので、当日の新聞などでご確認ください。

新型コロナウイルス感染症の感染が疑われる場合で、かかりつけ医が休診のときは、受診相談センター（103）にご相談ください。

■休日救急当番病院（8:30～翌8:30） ※入院治療を要するような重い病気やケガの患者さんを受け入れるための当番病院です。

県立中央病院（江津 730） TEL 0857-26-2271	1月2日（土）、10日（日）、 31日（日）	生協病院（末広温泉町 458） TEL 0857-24-7251	1月17日（日）、2月7日（日）
市立病院（的場一丁目 1） TEL 0857-37-1522	1月3日（日）、11日（祝）	鳥取赤十字病院（尚徳町 117） TEL 0857-24-8111	1月1日（祝）、9日（土）、 24日（日）

■日曜日・祝日に開局している薬局

鳥取県薬剤師会休日夜間薬局	TEL 0857-50-1583	時 9:00～17:00
イオン薬局鳥取店	TEL 0857-21-3029	時 9:00～21:00
イオン薬局鳥取北店	TEL 0857-38-3305	時 9:00～21:00
徳吉薬局日赤前	TEL 0857-51-1822	時 8:30～19:00
ドラッグストアエース スーパーモール鳥取店	TEL 0857-39-8710	時 9:00～20:00

■祝日に開局している薬局（日曜日は休業）

イヌイ薬局宮長店	TEL 0857-53-5805	時 9:00～18:00
鳥取中央薬局	TEL 0857-24-0154	時 9:00～22:00
林ほんどおり薬局	TEL 0857-22-5393	時 8:00～14:00
よつば薬局	TEL 0857-30-3300	時 8:30～19:00

※年末年始の開局内容の詳細は、鳥取県薬剤師会休日夜間薬局および各薬局までお問い合わせください。

家族教室・専門相談のご案内

問 駅南庁舎心の健康支援室

TEL 0857-22-5616 FAX 0857-20-3962

【アルコール・薬物・ギャンブル等家族教室】

と き 1月8日（金）13:30～15:00 ※予約不要

ところ さわやか会館3階第2研修室

内容 ミニ講話『家族のできることは？』、話し合い

講師：林 敏昭さん（渡辺病院看護師）

対象 ご家族のアルコール・薬物・ギャンブルなどで
お困りの人（ご本人はご遠慮ください）

【アルコール・薬物・ギャンブル等専門相談】

と き 1月8日（金）15:00～16:00

（1人30分）※前々日までに要予約

ところ さわやか会館3階第1研修室

対象 アルコール・薬物・ギャンブルなどでお困りの
人 ※関係者からの相談も可能

【ひきこもり家族教室】

と き 1月19日（火）10:00～12:00 ※予約不要

ところ さわやか会館3階多目的室

内容 テーマ：「ひきこもりからの回復～ひきこもり
経験者からのメッセージ」

講師：ひきこもりの経験者

対象 ひきこもり状態にある人の家族

※個別の相談にも応じます（要予約）

冬に多いヒートショックに注意

問 駅南庁舎健康・子育て推進課

TEL 0857-30-8581 FAX 0857-20-3965

ヒートショックは、暖かい室内から寒い廊下に移動したり、寒い脱衣所で着替えた後に暖かい湯船につかったりするなど、急激な温度変化によって血圧が大きく変動することをきっかけに起こる健康被害を言います。

血圧の急激な変化は、心臓や血管に負担をかけ、脳卒中や心筋梗塞、失神などを起こし、入浴中の溺死や急死につながる場合があります。65歳以上の高齢者や高血圧、糖尿病、脂質異常症がある人は、血圧の変化が起きやすいのでより注意が必要です。

■入浴時のヒートショックを防ぐ6箇条

- ①入浴前に脱衣所や浴室を暖めましょう。
- ②お湯を沸かす際は、41度以下、入浴時間は10分までを目安にしましょう。
- ③湯船から急に立ち上がらないようにしましょう。
- ④飲酒後すぐ、また、食後すぐの入浴は控えましょう。
- ⑤精神安定剤、睡眠薬などを服用した後は注意して入浴しましょう。
- ⑥同居する家族がいる場合は一声かけてから入浴し、家族はいつもより入浴時間が長ければ声を掛けましょう。

廃棄物対策課からのお知らせ

問 本庁舎廃棄物対策課 TEL 0857-30-8091 FAX 0857-20-3918 MAIL haikibutsu@city.tottori.lg.jp

4Rのすすめ

■使用済みインクカートリッジをリサイクルしよう

本市では、使用済みインクカートリッジの回収・リサイクルを推進するプリンターメーカーの共同活動『インクカートリッジ里帰りプロジェクト』に参加し、使用済みインクカートリッジの回収を行っています。リサイクルにご協力をお願いします。

回収場所 本庁舎西口玄関、駅南庁舎東玄関

対象インクカートリッジ

家庭用プリンター 使用済みインクカートリッジ

対象メーカー

ブラザー、キャノン、エプソン、日本HP

※対象外のインクカートリッジ(純正品でないもの)やインクカートリッジ以外のもの(ビニールや箱など)を回収箱に入れないでください。

カセットボンベ缶・スプレー缶の出し方

中身の残っているカセットボンベ缶やスプレー缶などがごみに出されると、収集車や処理施設での火災の原因になります。下記の方法でごみステーションに出してください。

- ・必ず中身を使い切る。
- ・風通しのよい屋外で穴を開ける。
- ・「小型破碎ごみ」の日に出す。



鳥取地域の祝日のごみ収集

※国府・福部・河原・用瀬・佐治・気高・鹿野・青谷地域については総合支所によりご確認ください。

祝日のごみ収集日にあたる地区は、ごみ収集のスケジュールが変更になります。

月日	可燃ごみ	古紙類	ペットボトル	プラスチックごみ	食品トレイ 資源ごみ 小型破碎ごみ
1月1日(金) (元日)	お休みします	お休みします	※8日(金)に振替	お休みします	お休みします
1月2日(土)	お休みします				
1月4日(月)以降	通常どおり収集します				
1月11日(月) (成人の日)	収集します	お休みします ※13日(水)に振替	収集します	お休みします	お休みします

【全市共通事項】

ごみを出すときは必ず収集日を守り、午前8時までにしてください。ただし、災害や大雪、新型コロナウイルス感染症の影響により、ごみ収集を中止する場合があります。ごみ出しやごみ収集が困難と思われる場合は、次の収集日(安全な日)に出すようにしてください。

【年始のごみ処理施設などの受入れ開始】 1月4日(月) 8:30～

■神谷清掃工場(可燃ごみ)直接搬入 ■鳥取県東部環境クリーンセンター(不燃ごみ)直接搬入

■大型ごみ受付センター受付

乾電池・蛍光管の収集(鳥取地域)

2月

鳥取地域の次の乾電池、蛍光管の収集は2月1日(月)～5日(金)の小型破碎ごみの収集日です。乾電池は透明または半透明の袋に入れ、蛍光管は壊れないよう購入時のケースなどに入れて、出してください。

わか冬号 vol.42 を発行しました

問 本庁舎中心市街地整備課 TEL 0857-30-8331 FAX 0857-20-3953

「わか」は、まちなかの動きや人、お店などを紹介する情報誌です。鳥取市の取り組みやまちなかの情報など、まちなかに関わる人や出来事、まちなかで開催されるイベントなどを紹介しています。この情報誌を通じて、まちなかの人やモノがつながり、

わかができ、まちが元気になっていけばと考えています。

公共施設や、中心市街地提携店舗に設置しているほか、本市公式ホームページでもご覧になれます。



鳥取市広報番組のご案内



ケーブルテレビ【デジタル 12ch】

いなばひょんぴょんネット

HP <http://www.inabapyonpyon.net>

※番組の放送時間は、ホームページで紹介しています。

鳥取市広報番組

とっとり知らせたい!

市民と行政がつながるTV「とっとり知らせたい!」。さまざまな情報をお送りしています。みなさんの知らせたい!情報も待っています。

【放送】毎週金・土 6:00～24:00まで毎時00分放送
※12:30、19:30も放送あり

「食育らくらくクッキング」は、お正月で余りがちなおもちを使った『ピザ風野菜もち』、「元氣です!」では『キラリ★さがけ塾』を運営する実行委員会のみなさんの元氣な活動をご紹介します。今年もよろしくお願いします!



「とっとり知らせ隊」も見てね!

静止画文字情報『鳥取市からのお知らせ』

(番組の間に毎日放送しています)

FM TOTTORI
RADIO BIRD
82.5fm

コミュニティFM
FM鳥取 RADIO BIRD
HP <http://www.radiobird.net/>

コミュニティFM「FM鳥取」(周波数82.5MHz)で鳥取市のさまざまな情報をお送りしています。

■来ました 元気人!

★毎週月・水曜日 12:15頃～(30分間)

【再放送】毎週火・木曜日 16:00頃～

■深掘り!! シティインフォメーション・トーク!!

★毎週金曜日 12:15頃～(20分間)

■鳥取シティインフォメーション

★毎日朝・夕放送(5分間)

インターネット
サイマルラジオ

■鳥取おでかけナビ

★毎週土曜日の9:15頃～(15分間)



問 本庁舎広報室

TEL 0857-30-8008 FAX 0857-20-3040

姫路市による 姉妹都市等観光推進キャンペーン

問 姫路市役所観光推進課

TEL 079-221-1520 (平日 9:00～17:00)

姫路市が、姉妹都市である鳥取市民を対象に、姫路市の観光施設である姫路城や好古園、市立動物園への入場料を無料とし、記念のノベルティ配布を行います。



記念ノベルティ
(本草コインケース)

と き 3月31日(水)まで

※住所がわかる身分証などの提示が必要

※記念ノベルティは入場者1人1つ限り(なくなり次第終了)

※団体扱いの人は別のプレゼントになります

鳥取市立学校の適正規模・ 適正配置基本方針(素案)の説明会

問 本庁舎校区審議会

TEL 0857-30-8405 FAX 0857-20-3952

MAIL kokushingi@city.tottori.lg.jp

現在、本市の基本方針(素案)について市民政策コメント(市報12月号18頁)を実施中です。少子化にともなう今後の学校の在り方を踏まえ、その内容をご説明します。

多くのみなさんにご参加いただき、20年後の本市の子どもたちの教育環境について一緒に考えましょう!

と き (1月)	と ころ
13日(水) 19:00～	市役所本庁舎
14日(木) 19:00～	福部町コミュニティセンター
15日(金) 19:00～	国府町コミュニティセンター
16日(土) 10:00～	鳥取市文化センター
18日(月) 19:00～	国際交流プラザ
19日(火) 19:00～	鹿野町総合支所
20日(水) 19:00～	青谷町総合支所
21日(木) 19:00～	気高町総合支所

※河原町・用瀬町会場は開催済み

定 員 各会場 30～50人 ※要申込み
(申込み状況によっては当日参加可能)

条 件 市内在住の人
※18歳未満の人は保護者の同意が必要

募 集 住所・氏名・年齢・電話番号・希望会場(第1希望～第3希望)を明記のうえ、持参・郵送・ファクシミリ・電子メールのいずれかで問い合わせ先まで。

※お住いのブロックの日程以外でも参加可能。

※参加状況や新型コロナウイルス感染状況により、日程が変更となる可能性があります。



市民政策コメントを募集します

鳥取駅周辺再生基本構想（第2期）（案）

問 本庁舎中心市街地整備課
TEL 0857-30-8331 FAX 0857-20-3953
MAIL shigaichiseibi@city.tottori.lg.jp

本市では、中心市街地と地域生活拠点を公共交通により有機的に結ぶ多極ネットワーク型コンパクトシティの実現を目指しており、高度な都市機能が集積する中心市街地においては中心核としての役割を強化することが必要です。その中でも、交通結節点である鳥取駅周辺の再生を図るため、第1期構想に引き続き、鳥取駅周辺再生基本構想（第2期）を策定し、官民連携して再生に取り組んでいきます。この案について、みなさんのご意見をお聞かせください。

資料公開 本庁舎総合案内、本庁舎中心市街地整備課、駅南庁舎総合案内、各総合支所、本市公式ホームページ

公開期間 1月8日（金）～27日（水）

提出方法 様式は問いません。住所・氏名・電話番号を明記のうえ、郵送・ファクシミリ・電子メール・本市公式ホームページ（電子申請）・持参のいずれかで問い合わせ先まで

提出期限 1月27日（水）必着

鳥取市公設地方卸売市場経営戦略（案）

問 本庁舎経済・雇用戦略課
TEL 0857-30-8282 FAX 0857-20-3947
MAIL keizai@city.tottori.lg.jp

本市が開設者として昭和48年から設置している「鳥取市公設地方卸売市場」は、施設の老朽化や品質管理などの課題があります。建替えによる再整備を含む、課題に対応する方針を踏まえた令和3年度から令和12年度までの経営戦略（案）をまとめました。

資料公開 本庁舎総合案内、駅南庁舎総合案内、各総合支所、本市公式ホームページ

公開期間 1月5日（火）～27日（水）

提出方法 様式は問いません。住所・氏名・電話番号を明記のうえ、郵送・ファクシミリ・電子メール・本市公式ホームページ（電子申請）・持参のいずれかで問い合わせ先まで

提出期限 1月27日（水）必着

第6期鳥取市障がい福祉計画・第2期鳥取市障がい児福祉計画（案）

問 本庁舎障がい福祉課
TEL 0857-30-8217 FAX 0857-20-3907
MAIL syougai-fukushi@city.tottori.lg.jp

障がいのある人が自立した日常生活・社会生活を営むことができるよう、障害福祉サービス、相談支援、地域生活支援事業、障がい児通所支援などを円滑に進めるための体制の確保や推進のための取組の目標を定めるため、計画（案）をまとめました。

資料公開 本庁舎総合案内、本庁舎障がい福祉課、各総合支所、本市公式ホームページ

公開期間 1月5日（火）～27日（水）

提出方法 様式は問いません。住所・氏名・電話番号を明記のうえ、郵送・ファクシミリ・電子メール・本市公式ホームページ（電子申請）・持参のいずれかで問い合わせ先まで

提出期限 1月27日（水）必着

都市再生整備計画（鳥取駅周辺地区（第2期））事後評価原案

問 本庁舎都市企画課
TEL 0857-30-8323 FAX 0857-20-3953
MAIL tosikikaku@city.tottori.lg.jp

本市では、「まちなかの拠点を活かし、魅力的で賑わいと活気があり、安全・安心に暮らしていける都心核形成」を目標とした都市再生整備計画（鳥取駅周辺地区（第2期））を策定し、幸町棒鼻公園や地域交流センター整備などの事業を実施してきました。

この度、事業効果検証のための事後評価原案を作成しましたので、みなさんからのご意見を募集します。

資料公開 本庁舎総合案内、本庁舎都市企画課、各総合支所、本市公式ホームページ

公開期間 1月4日（月）～25日（月）

提出方法 様式は問いません。住所・氏名・電話番号を明記のうえ、郵送・ファクシミリ・電子メール・本市公式ホームページ（電子申請）・持参のいずれかで問い合わせ先まで

提出期限 1月25日（月）必着

都市再生整備計画（青谷地区）事後評価原案

問 本庁舎都市企画課
TEL 0857-30-8323 FAX 0857-20-3953
MAIL tosikikaku@city.tottori.lg.jp

本市では、青谷町青谷地区において「だれもが住みつけたいまち 住んでみたいまち」を目標とした都市再生整備計画（青谷地区）を策定し、駅前バス待合所や広場、親水護岸整備などの事業を実施してきました。

この度、事業効果検証のための事後評価原案を作成しましたので、みなさんからのご意見を募集します。

資料公開 本庁舎総合案内、本庁舎都市企画課、青谷町総合支所産業建設課、本市公式ホームページ

公開期間 1月4日（月）～25日（月）

提出方法 様式は問いません。住所・氏名・電話番号を明記のうえ、郵送・ファクシミリ・電子メール・本市公式ホームページ（電子申請）・持参のいずれかで問い合わせ先まで

提出期限 1月25日（月）必着

麒麟のまち絵画コンクール・フォトコンテスト

問 本庁舎政策企画課 TEL 0857-30-8013 FAX 0857-20-3040 MAIL kikaku@city.tottori.lg.jp

麒麟のまち絵画コンクール

みなさんが住んでいる麒麟^{きりん}のまちのすてきなところを、たくさんの人に伝えてみませんか？あなたが好きな麒麟のまちの良いところを、絵にかいてみよう！

作品テーマ 『わたしの好きな麒麟のまち！』

麒麟のまち圏域の市町（鳥取市、岩美町、若桜町、智頭町、八頭町、香美町、新温泉町）のそれぞれの魅力が圏域内外の多くの人に伝わるもの

※上記の対象市町から1つを選んでください。

応募資格 麒麟のまち圏域の各市町在住の小・中学生

応募方法 必要事項を明記した応募用紙を作品の裏面に貼り付け、問い合わせ先まで持参または郵送

応募締切 2月1日（月）必着

※応募作品は、入賞に関わらず展示などの終了後に返却します。

※応募作品の著作権および著作権は主催者に帰属し、今後、麒麟のまち各市町のPR資料に活用します。

麒麟のまち魅力発見フォトコンテスト

あなただけが知っている麒麟^{きりん}のまちの各地域の魅力を、素敵な写真でみなさんに伝えてみませんか？人、モノ、自然などどんなモチーフの写真でも応募可能！

作品テーマ 『麒麟のまちのとおき魅力』

麒麟のまち圏域の各市町の魅力が、圏域内外の多くの人に伝わるもの

応募資格 日本国内にお住まいの人

応募方法 **写真プリント**：作品1点ごとに必要事項を明記した応募用紙を作品の裏面に添付し、持参または郵送

写真データ：必要事項を明記した応募用紙のデータとともに、メールで提出

応募締切 2月1日（月）必着

※応募作品は入賞の有無に関わらず返却しません。

※入賞作品の著作権および著作権は主催者に帰属し、今後、麒麟のまち各市町のPR資料に活用します。

賞・賞品 最優秀賞（各市町ごとに1点・計7作品）：麒麟のまち特産品詰め合わせセット（1万円相当）

※応募いただいた個人情報は本事業に関するもののみに使用し、事業終了後は適切に処理します。

※応募規定など、詳しくは本市公式ホームページをご覧ください。

with コロナ時代の今こそ 地方移住、ふるさとへのUターンを考えてみませんか？

地方移住への関心が高まっている昨今。本市は、ふるさとへのUターンや、地方都市、田舎での新しい生活を検討されている人をサポートするさまざまな支援制度が充実しています。ぜひ、県外にお住まいのご家族やお知り合いにもご紹介ください。

オンライン移住相談窓口をご利用ください

問 鳥取市定住促進・Uターン相談支援窓口（地域振興課内）

TEL 0120-567-464（フリーダイヤル）

FAX 0857-20-3919

MAIL chiikishinko@city.tottori.lg.jp

自宅などお好きな場所から気軽に移住のご相談がいただけるよう、オンライン移住相談窓口を開設しています。ウェブ会議ツールZoomを利用して、本市の移住専任相談員がきめ細かくみなさんのご相談に対応します。

新型コロナウイルスの影響が今後も続くことが予想される中、なかなか鳥取市に赴くことができない人は、ぜひご利用ください。

【お得なキャンペーン実施中】

県外在住の鳥取市出身学生には協力料として1万円支給。定員があるためお早目に。



オンライン移住相談
QRコード

鳥取市Uターン登録支援制度

問 鳥取市移住・交流情報ガーデン

TEL 0857-30-6631 FAX 0857-30-6662

MAIL info@tottori-iju-garden.jp

ふるさと鳥取市へのUターンを検討している人に、本市の「仕事」「住まい」「暮らし」などの最新情報を1年間提供します（更新可）。

登録すると、移住定住相談員によるサポートや、就職活動の際の交通費補助などが受けられます。QRコードまたは上記問い合わせ先で簡単に申込みができます。



ホームページ
QRコード

移住支援金

～首都圏から鳥取市への移住をご検討の人へ～

問 鳥取市定住促進・Uターン相談支援窓口（地域振興課内）

TEL 0120-567-464（フリーダイヤル）

FAX 0857-20-3919

MAIL chiikishinko@city.tottori.lg.jp

交付要件を満たして、首都圏から本市へ移住された人に対して、移住支援金を交付します。交付金額は、2人以上の世帯であれば100万円、単身世帯60万円です。制度の詳細が知りたい、交付要件に該当するか確認したい人は、問い合わせ先までご連絡ください。



移住支援金
QRコード

ご存知ですか？ ～ロービジョン～

問 本庁舎障がい福祉課 TEL 0857-30-8217 FAX 0857-20-3907

視覚に障がいのある人には、まったく見えない人のほかにも、視野が狭くなったり、視界の一部が欠けている、暗いところでは見えないといった、見え方に何らかの支障がある状態（ロービジョン）の人もあります。『これぐらいで見えるだろう、気づくだろう』という考えで作られた本や注意書きが読めなかったり、放置自転車などに気づかずぶつかる、自動扉の入口が見つけれられない、あいさつされた人の顔がわからないなど、ロービジョンの人にとって日常生活で困ることが多くあります。

公営社団法人日本眼科医会が2009年に公表した推定値によると、国内の視覚障がい者約164万人のうち、

ロービジョンの人は145万人いると言われており、そのうち本市には約2千人のロービジョンの人がいると推計されます。なかには自分がロービジョンの状態にあると認識していない人もいます。

ロービジョンの状態にあるかどうかは、見え方も人それぞれで、外見では判断が難しいため、支援が必要な人であっても周りに理解されないことがあります。

何気なくよけている危ない場所でも、ロービジョンの人にとっては、よけることが難しい場面が多くあります。通路を自転車や荷物でふさがないといったことや、白杖やヘルプマークを持っている人が困っていたら声掛けをするなどの配慮をみんなでしていきましょう。

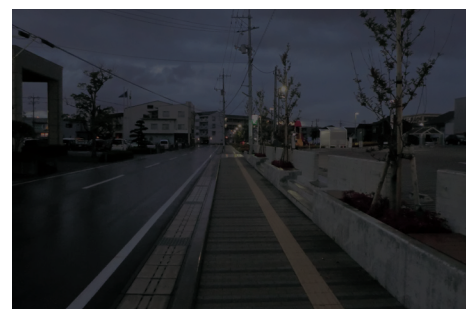

■ヘルプマークとは？

障がいや妊娠などで配慮が必要な人のためのマークで、ストラップタイプとピンタイプがあります。このマークを見かけたら、思いやりのある行動をお願いします。



■見え方について困りごとを抱えている人へ

視覚に関する悩みの相談

目が見えない・見えにくい人、その家族や支援者を対象に相談を受け付けています。身体障害者手帳の有無を問わず、見ることに不自由を感じている人であれば誰でも利用できます。

問 鳥取県視覚障がい者東部支援センター（さざんか会館内）
TEL 0857-32-8015 FAX 0857-32-8018

償却資産（固定資産税）の所有者は申告を

問 本庁舎固定資産税課 TEL 0857-30-8156 FAX 0857-20-3920

- 対象** 事業を行っている個人や会社で、市内に償却資産を所有している場合
- 提出内容** 令和3年1月1日現在の資産の状況について、償却資産申告書を提出してください。
- 添付書類** 個人名義で申告する場合：個人番号が確認できるカードなどと、身元確認できる運転免許証など ※郵送の場合は写しを添付
- 提出期限** 2月1日（月）
- 提出先** 固定資産税課、各総合支所市民福祉課

インターネットによる電子申告「eLTAX(エルタックス)」のご利用案内

本市では、エルタックスによる固定資産税（償却資産）の電子申告を受け付けています。エルタックスのサービスは無料でご利用いただけます。

▼エルタックス利用によるメリット▼

- 自宅やオフィスからインターネットで手続きできます。
- エルタックス用の無償ソフト「PCdesk」または市販の税務・会計ソフト（エルタックス対応ソフトに限る）で申告書が簡単に作成できます。
- 複数の市町村への申告を、まとめて一度に送信できます。

※詳しくは、ホームページ (<https://www.eltax.lta.go.jp>) をご覧ください。

償却資産の種類と具体例

種類	資産の例
第1種 構築物* (建物附属設備を含む)	プレハブなど簡易な建物で家屋評価としないもの、舗装路面、広告塔、門、フェンス、外灯、側溝、建物から独立しているキャノピーなど
第2種 機械および装置	工作機械、製造機械、印刷機械などの機械設備、ブルドーザー、パワーショベルなど土木機械、屋外の受変電設備、太陽光発電設備（出力10kW以上）など
第3種 船舶	漁船、貨物船、客船、ボートなど
第4種 航空機	飛行機、ヘリコプターなど
第5種 車両および運搬具	自転車、リヤカー、構内運搬車、フォークリフト、大型特殊自動車など（ただし、自動車税や軽自動車税を課されているものは除く）
第6種 工具・器具および備品	机、椅子、ロッカー、レジスター、パソコンなどの事務機器、理美容機器、医療機器、測定工具、厨房用品、冷暖房機器、音響機器など

※第1種構築物：賃借人（テナントの人など）が取付けた建物附属設備および内部造作・設備などで事業の用に供されている資産は、賃借人が償却資産として申告してください。

あなたの飼い犬・飼い猫は、ご近所に迷惑をかけていませんか？

問 駅南庁舎生活安全課 TEL 0857-30-8551 FAX 0857-20-3962、各総合支所市民福祉課 (P.14ページ)

犬や猫に関するルールやマナーについて相談や苦情が多く寄せられています。思い当たることはありませんか？

無責任な野良猫のエサやりをしない

無責任に野良猫にエサを与えることで、野良猫がどんどん増えて、フン・尿や鳴き声などによる周辺への被害や迷惑も大きくなります。周辺住民の理解を得られない状況で、不妊・去勢手術や猫のトイレ管理もせず、無責任に野良猫にエサやりをすることは止めましょう。

最期まで面倒をみる

飼育環境を整え、健康状態に気を配りましょう。家族の一員として、最期まで責任と愛情を持って飼育してください。どうしても飼えなくなった場合、責任を持って飼ってくれる人を探してください。

フン・尿を始末する

フンは持ち帰り、尿は持参したペットボトルの水で流すなど、後始末を行いましょう。「鳥取市快適な生活環境の確保に関する条例」により「飼い犬のフンの放置」は禁止されています。違反した場合、2万円以下の過料が科される場合もあります。

不妊・去勢手術をする

生まれた子犬や子猫を飼えない、新たな飼い主を見つけることが出来ないのであれば、生まれる前に飼い主の責任で不妊・去勢手術を行いましょう。また、病気の予防にもなります。

迷子にしない

飼い主の連絡先がわかるよう首輪に必ず鑑札を装着し、迷子になっても飼い主のところへ戻れるようにしましょう。マイクロチップの装着も推奨します。

犬はつないで飼う・無駄吠えをさせない

放し飼いはもちろん、散歩中も必ずリードをつけて放さないようにしてください。無駄吠えが続くと近所の人も犬が嫌いになります。適切なしつけをするなど、迷惑をかけないようにしましょう。

猫は屋内で飼う

交通事故や病気、猫同士のケンカによるケガを避けられます。大切な猫のためにも屋内で飼いましょう。

1月 情報ひろば

! 新型コロナウイルス感染症予防対策として、イベント・講習会などに参加の際は、マスクの着用、体温測定などにご協力をお願いします。

福祉

長寿社会課からのお知らせ

問 本庁舎長寿社会課
TEL 0857-30-8213
FAX 0857-20-3906
問 各総合支所市民福祉課 TEL 14ページ
問 各地域包括支援センター (TEL 14ページ)

【認知症介護家族の集い】

時 1月8日(金) 10:00~12:00
所 本庁舎6階会議室6-1
容 認知症の問題や介護の悩みなどの情報交換をしながら交流をする場
料 無料

認知症に関する相談は各地域包括支援センターや次の各センターでも受けています。

凡例

時 日時 **所** 場所 **容** 内容 **対** 対象 **案** 条件 **員** 定員 **数** 数量 **額** 支給・助成額など **料** 料金

募 募集期間・方法 **受** 受付 **持** 持参するもの **問** 問い合わせ先

問 認知症コールセンター (認知症の人と家族の会鳥取県支部)
時 毎週月~金 10:00~18:00

TEL 0859-37-6611

問 認知症疾患医療センター (渡辺病院)
TEL 0857-39-1151

【おれんじドアとつとり】

時 1月28日(木) 10:00~12:00
所 渡辺病院南館1階 **容** 認知症の当事者同士が出会い、本人にとって良い情報を伝える場 **料** 無料

【認知症サポーター養成講座】
時 2月26日(金) 14:00~15:30
所 本庁舎6階会議室6-7、6-8

容 認知症を正しく理解し、認知症の人への接し方や地域で支えあう取り組みについて学ぶ研修 ▼講師: 認知症キャラバン・メイト **料** 無料 **募** 2月19日(金) まで

介護予防教室(おたっしや教室)(4~6月)

問 各地域包括支援センター

TEL 14ページ

容 主に椅子に座りながらの運動、栄養やお口の機能改善のための講話。
時 毎週1回90分・3か月間 **所** 公共施設など全17会場 (予定) **対** 満65歳以上の人 ※医師から、運動制限されている人のみ。 ※身体状況によ

ては、他のサービスを紹介することがあります。 **料** 1回500円 **募** 2月26日(金) までにお住まいの地域の地域包括支援センターへ

ひきこもりサポーター養成研修会

問 とつとりひきこもり生活支援センター

TEL 0857-20-0222

FAX 0857-30-1202

時 1月28日(木) 13:30~15:00

所 鳥取県庁講堂 **容** ひきこもりに関する基本的な知識、支援方法ほか **員** 50人 **料** 無料 **募** とつとりひきこもり生活支援センターのホームページに掲載している申込用紙に、必要事項を記載のうえ、郵送かファクシミリで問い合わせ先まで ※中止の場合は、前日18:00までに当センターのホームページに掲載



お知らせ

ふるさとの映像を見る会

問 鳥取市文化センター

TEL 0857-27-5181

FAX 0857-27-5154

容 ふるさとに関する昔なつかしの映像を上映 上映予定: (1) リポート10 母親ガニをとらないで! ~ 岐路に立つ松葉ガニ漁 (昭和63年放送) (2) ナイトリポート88 ベニスワイガニが減っている (昭和63年放送) **時** 1月21日(木) 10:00~14:00 (午前・午後とも内容は同じ) **所** 鳥取市文化センター2階大会議室 **料** 無料 ※事前申込み不要

鳥取市消費者問題講演会

問 本庁舎鳥取市消費生活センター

TEL 0857-22-8111 (鳥取市コールセンター)

FAX 0857-20-2170

時 1月22日(金) 13:30~15:10

所 麒麟Square 2階多目的室1 **容** 急速に普及が広がっているキャッシュレス決済について、その仕組みや利便性、注意点について学ぶ ▼講演: 「スッキリわかる! キャッシュレス決済の基礎講座」 ▼講師: キムラミキさん (鳥取県金融広報委員会金融広報アドバイザー) **員** 50人 ※先着順 **料** 無料 **募** 1月15日(金) までに、氏名・電話番号を、電話・ファクシミリでいずれかで鳥取市コールセンターまで

マイナンバーカードで マイナポイント

好きなキャッシュレス決済で
使えるポイントが

付与率
25%

上限 **5,000** 円分
もらえちゃう!

マイナンバーカードを使って、マイナポイントの
予約・申込を行い、選択したキャッシュレス決済サービスで
チャージやお買い物をするとポイントが付与されるのが、
「マイナポイント」の仕組みです!

1 | 取得

マイナンバーカード
を取得



2 | 予約

マイナポイント
を予約



3 | 申込

マイナポイントを申込
(キャッシュレス決済サービスの選択)
チャージorお買い物



手順はカンタン

3 STEP

● 申込みは、1人につき1つのキャッシュレス決済です。



- 予約・申込みは、パソコン+カードリーダー、または対応スマートフォンがあればご自宅でできます。
- 申込み後～令和3年3月31日までのチャージ、またはお買い物が対象です。
- チャージやお買い物の際にマイナンバーカードは使用しません。

⚠ マイナポイント事業をかたった不審な電話、メール、手紙、訪問などには十分注意してください。

総務省
Ministry of Internal Affairs and Communications

内閣府

詳しくは

マイナポイント

検索

または



ダブルで楽しい! 山陰海岸ジオ
ライナー&ジオパークトレイル
問(ジオライナー) 鳥取県東部地域鉄
道利用促進実行委員会
0857-26-7100
問(ジオパークトレイル) 山陰海岸ジ
オパーク推進協議会
0796-26-3783
土・日・祝日に、山陰
海岸の雄大な景観がラッ
ピングされた臨時快速列
車「山陰海岸ジオライ
ナー」が鳥取駅〜豊岡駅
間で運行中です。沿線の
ビュースポットでは速度
を少し落として運転し、



車内で観光アナウン
スを行っています。
そして、「山陰海
岸ジオライナー」と
山陰海岸ジオパーク
の自然に親しみなが
ら歩く「ジオパーク
トレイル」を併せて楽しむことをお勧
めします。本トレイルは全27コースあ
り、スタートやゴールがジオライナー
の停車駅となっているものもありま
す。寒い時期ならではの自然と列車の
旅を、ぜひお楽しみください。
**貸切バス・ジャンボタクシー
半額キャンペーン**
問(一社) 鳥取県バス協会



0857-22-2724
問(一社) 鳥取県ハイヤータクシー協会
0857-24-4689
容 貸切バス・ジャンボタクシー(事
前に予約したうえで貸切での利用に
限る)を活用してもらうため、代金
を助成。額 補助率:2分の1(上限:
1回あたり20万円) ※貸切バス事業
者などが利用額から割引しますので、
補助金申請などの手続きは不要
対 1~3月の貸切バスなど利用分
※鳥取県教育委員会が設けている部活
動の公式大会に係る移動に対しての割
引制度との重複利用は不可。その他、
詳しくはお問い合わせください。

募 集

2台ピアノを弾いてみよう!
(立春編)

問 鳥取市文化センター

0857-27-5181

0857-27-5154

時 1月17・18日(日・月)、22・23日

(金・土) 10:00~19:00 容 スタイン

ウェイピアノとヤマハグランドピアノの

2台を演奏。演奏時間は、1回30分(連

続2回まで演奏可能)。対 小学生以上

(小学生は要保護者同伴) ※レッスン目

的での参加は不可 員 最大72人 料 1

回500円 募 直接来館または電話申

込み ※先着順

鳥取市文化芸術推進協議会 公募委員

問 本庁舎文化交流課

TEL 0857-30-8021

FAX 0857-20-3040

MAIL bunka@city.tottori.jp

容 文化芸術の振興に関する提言

▽任期…委嘱の日から2年間 ▽会議

の開催…年2回程度 対 市内在住の

20歳以上(令和2年4月1日現在)で、

平日開催の会議に出席可能な人

員 2人程度 額 5千円/出席1回

募 1月18日(月) 必着で、「鳥取市の

文化芸術について」を800字程度に

まとめ、住所・氏名・年齢・電話番号

を明記のうえ、持参・郵送・ファクシ

ミリ・電子メールのいずれかで問い合

わせ先まで。※応募多数の場合は、

選考のうえ決定

歩こう会1月例会

問 歩こう会事務局

TEL 0857-28-3285

時 1月17日(日) 9:00~12:00

容 JR鳥取駅南広場〜さざんか会館

〜鳥取国府岩美線(産業道路)〜東部

総合事務所〜鳥取市・聾学校〜宇倍神

社(現地解散)(歩行距離4・3km)

持 水・雨具 料 290円(交通費)

職業訓練の受講生

問 ハローワーク鳥取

TEL 0857-23-2021(42#)

【医療事務科】

時 1月20日(水)〜3月19日(金)

所 ニチイ学館鳥取教室(扇町) 対 就

職を希望される人 員 15人 ※選考

のうえ決定 料 無料 ※テキスト代な

どの実費は自己負担 募 1月7日

(木) 12:00まで

夫婦でマナープラン!

問 男女共同参画センター「輝なんせ

鳥取」(鳥取大丸5階)

TEL 0857-24-2704

時 1月23日(土) 13:30~15:00

所 男女共同参画センター研修室

容 夫婦やパートナーで、将来を見据

えたマナープランを学ぶ ▽講師…

馬野米治さん・濱岡由佳さん(財務省

中国財務局鳥取財務事務所) 対 市内

在住または通勤・通学する夫婦・パ

トナー 員 12組 ※1人でも可(要

申込み・先着順) ※託児(未就学児)・

手話通訳あり 託児・手話通訳申込締

切…1月8日(金) 料 無料

いなばの〜んびり歩こうや!!

体験観光「有機栽培冬大根の

収穫と大根餅作り」

問 河原城風土資産研究会

TEL 0858-85-0046

FAX 0858-85-1946

時 1月24日(日) 9:30~12:00

所 河原町弓河内 容 旬の冬大根を収

穫、大根餅作りと試食。大根と美味し

いお土産付き 員 10人 ※要申込み

料 1300円 持 長靴、ゴム手袋、

雨具など

安蔵公園スキー場

ちびっこスキー教室

問 安蔵公園スキー場

TEL 0857-56-0024

MAIL info@azo-forestpark.com

時 2月6・13日(土) 10:00~15:00

員 各日15人 料 3千円(保険付)

▽レンタルスキー・ブーツのレンタル

は別途2千円 募 1月31日(日)ま

でに①お名前(ふりがな含む)②小

学校名③学年④住所⑤保護者名

⑥連絡先⑦スキーレンタル必要の有

無⑧ブーツの大きさ⑨希望日を明記

のうえメールで問い合わせ先まで

※先着順

傾聴力養成講座

「人とのつながりを大切にする「聴く

力を学びませんか」

問 中央人権福祉センター

TEL 0857-24-8241

FAX 0857-24-8067

時 2月8日(月) 10:00~16:00

所 本庁舎6階会議室6-5、6-6

容 相手の話をきちんと受け止める「聴

く力」を学ぶ講座 対 市内に在住ま

たは勤務・通学している人 員 10人

程度 ※応募者多数の場合は抽選

募 1月29日(金)まで 料 無料

令和3年度国有林モニター

問 近畿中国森林管理局総務企画部企

画調整課林政推進係

TEL 06-6881-3401(直通)

容 国有林の事業運営などについて、

理解を深めるとともに、「意見・要望

を国有林野行政に反映させるため。

▽4月1日〜令和4年3月31日

対 鳥取県内にお住まいで、森林・林

業および国有林に関心のある成人の

人。※国会および地方議会の議員、

地方公共団体の長、常勤の国家公務員、

平成30年度から令和2年度まで3年間

連続して国有林モニターを務めた人は

除く。募 2月1日(月)まで※詳し

くは、近畿中国森林管理局ホームペ

ジをご覧ください。

第46回鳥取市民音楽祭出演団体

問 鳥取市民音楽祭実行委員会事務局

(松田)

TEL 080-5490-0987

問 本庁舎文化交流課

TEL 0857-30-8021

FAX 0857-20-3040

時 6月6日(日) 所 鳥取市民会館

募 出演を希望する団体は、1月20日

(水)までに問合せ先まで



それ、鳥取市だよ

Instagram 今月の1枚



@w.s.0.6 さん「淤岐之島」

■ Instagram 公式アカウント
アカウント名: tottori_city

ワー！
神秘的な
1枚デスネ



★トットリー氏★



SQのあるまち 鳥取市

トットリー氏の「SQのあるまち」ってなに？

問 本庁舎政策企画課

TEL 0857-30-8013 FAX 0857-20-3040 Vol.002

前回から「SQのあるまち」探索を始めたトットリー氏。

伊藤サン、
サービス クオリティ
「Service Quality」って
ナンデスカ？

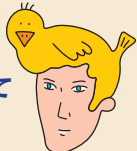

政策企画課
伊藤主事

市内外のみなさんに質の高いサービスを提供するための、市職員の資質向上と、市全体でおもてなしの心を育むことなんです。

具体的には
どんなことデスカ？



部局を横断したチームで、生活交通や駅周辺の再整備のほか、さまざまな課題解決に向けた検討を進めるなどの取り組みをしています。また、鳥取市を訪れる人へのおもてなしは、市民のみなさんと一緒に取り組んでいきたいと考えています。

ナルホド。
市全体で取り組むおもてなしって、
すごくすてきデスネ。

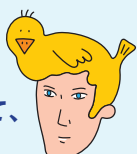

事業主のみなさんへのお知らせ



問 本庁舎市民税課

TEL 0857-30-8148 FAX 0857-20-3921

【給与支払報告書（個人別明細書）の提出】

1月1日現在、給与の支払いを行う事業者（個人事業主を含む。）は、毎年1月31日までに、前年中に給与を支払った者に係る給与支払報告書を作成し、所管の市町村へ提出することが義務づけられています。

令和3年の提出期限は2月1日（月）です。お忘れのないよう市民税課への提出をお願いします。

また、平成31年の税務署への給与所得源泉徴収票提出枚数が100枚以上であった事業者は、このたびの給与支払報告書提出より、光ディスク、またはインターネットを使ったeLTAX（電子申告システム）などの電子媒体による提出が義務化されていますので、ご注意ください。

◆特別な事情による普通徴収への切替について

特別徴収義務者の指定を受けた事業者が、給与所得者の個人市・県民税の徴収方法を、特別徴収から普通徴収に切り替えられるのは、給与額が少額、または支給が毎月ではなく給与からの引取りが難しい場合や、他の事業所で特別徴収されている場合などの特別な事情がある場合に限られ、給与所得者が自身の都合で徴収方法の変更を希望した場合などの切替はできません。

特別な事情に該当する事業者は、切替該当者の給与支払報告書の摘要欄に切替理由符号を記載し、「普通徴収切替理由書兼仕切書」で区分けして提出ください。

詳しくは11月下旬にお送りした給与支払報告書総括表に同封の書類をご覧ください。市民税課までお問い合わせください。

市民伝言板

市民のみなさんの自主的な活動をご紹介します。

第32回タイムフェスティバル

時：1月24日（日）11:00～15:00／所：とりぎん文化会館・オンライン特設サイト／容：国際交流団体や外国人住民が参加する、みんなが楽しめる「国際交流フェスティバル」。各国のいろいろな文化に触れて世界をまるごと感じよう！／料：入場無料
※予約不要／連：タイムフェスティバル実行委員会 西川 MAIL nobu530113@gmail.com

※3月号に掲載を希望される人は、必要事項を記入し、1月15日（金）までに、ハガキ、ファクシミリ（TEL 0857-20-3040）または電子メール（MAIL shihou@city.tottori.lg.jp）で秘書課広報室まで。

紙面の都合により掲載できない場合があります。あらかじめご了承ください。



図書館だより

休館日：毎週火曜日、毎月最終の木曜日

- 中央図書館 ☎ 0857-27-5182 ☎ 0857-27-5192
開館時間 9:00～19:00（土・日曜は17:00まで）
■気高図書館 ☎ 0857-37-6036 開館時間 10:00～18:00
■用瀬図書館 ☎ 0858-87-2702 開館時間 10:00～18:00

親子でいっしょに楽しむ講座

「親子で学ぼう おかねのはなし」

- と き 1月11日（月・祝）10:30～11:30
ところ 中央図書館多目的ホール
講 師 村田弘子さん（鳥取県金融広報委員会金融
広報アドバイザー）
対 象 小学校1～3年生の子どもとその保護者
定 員 15組 ※要申込み・先着順

ちいさい子どものためのわらべうた・冬

- と き 1月27日（水）11:00～11:30
ところ 中央図書館多目的ホール
講 師 わらべうたの会「ゆなの木」
対 象 0～3歳の子どもとその保
護者・プレママ・プレパパ
定 員 15組 ※先着順



臨時休館のお知らせ 特別資料整理のため休館

- 1月18日（月）～22日（金）
福部・河原・青谷町図書室
1月25日（月）～29日（金） 気高図書館
1月26日（火）～29日（金） 佐治町図書室



リファーレンいなば

リサイクルファクトリー 1月スケジュール

- 問 リファーレンいなば（伏野 2220）
☎ 0857-59-6026 開館時間：10:00～16:00
休館日：月曜日（ただし月曜日が祝日の場合は翌平日）
1月1日（金・祝）～4日（月）

体験講座	日 時	定員	費用
エコたわし （四角型）	9日（土） 10:00～12:00	5人	無料
新聞ちぎり絵 （テーマ：冬）	15日（金） 10:00～12:00	10人	無料
健康布ぞうり	21日（木） 10:00～15:00	10人	100円
マイバッグ （ショルダー）	27日（水） 10:00～15:00	5人	無料

参加申込 1月5日（火）より受付（先着順）
※持ち物など、詳しくはお問い合わせください。
※上記以外の体験講座や出張講座も行います。お気軽にご相談ください。

20歳になったら国民年金 ～新成人のみなさんへ～



- 問 鳥取年金事務所 ☎ 0857-27-8311
問 本庁舎保険年金課
☎ 0857-30-8224 ☎ 0857-20-3906

日本に住む20歳以上60歳未満のすべての人は国民年金に加入する義務があります。20歳になった人には、日本年金機構から、国民年金に加入したことをお知らせする案内が送付されますので、ご確認ください（すでに厚生年金または共済年金に加入している人は除きます）。

■国民年金のポイント

●将来の大きな支えになります

国民年金は20歳から60歳の人が保険料を納め、その収入や国庫負担（税金）、積立金を財源に受給者に年金を給付しています。

公的年金は、物価や賃金の動向に応じて給付水準を調整し、将来にわたって受給者の生活を保障する、安心で安定した制度です。

●老後のためだけではなく

国民年金は65歳になったときの老齢年金のほか、障害年金や遺族年金もあります。障害年金は病気や事故で障害が残ったときに、障害が認定基準の状態であれば受け取ることができます。また、遺族年金は加入者が死亡した場合、その加入者により生計を維持されていた遺族（「子のある配偶者」や「子」）が受け取ることができます。

※保険料の未納期間があると、将来受け取る老齢年金の受給額に影響するだけでなく、障害の状態になったときに障害年金を申請することができなくなることがあります。保険料は納付期限を守って納めましょう。

支払いが難しいときは免除制度のほか、次のような制度もあります。

◆「学生納付特例制度」

学生は一般的に所得が少ないため、本人の所得が一定額以下の場合、国民年金保険料の納付が猶予される制度です。

◆「納付猶予制度」

学生でない50歳未満の人で、本人および配偶者の所得が一定額以下の場合に国民年金保険料の納付が猶予される制度です。

放送大学4月入学生募集

- 問 放送大学鳥取学習センター
☎ 0857-37-2351 ✉ newtottori@ouj.ac.jp

【出願期間】 3月16日（火）まで

【大学説明会・個別相談会の実施（東部地区）】

と き 3月16日までの毎日10:00～17:00

※毎週月曜日、祝日、1月1日（金・祝）～4日（月）を除く

ところ 放送大学鳥取学習センター（駅南庁舎5階）

鳥取市ボランティア・市民活動センターの案内



問 鳥取市ボランティア・市民活動センター
TEL 0857-29-2228
HP <http://www.tottoricity-syakyo.or.jp/tvc/>

ボランティア・市民活動に対する支援や相談、さまざまな情報提供を行っています。
※詳しくはセンターへお問い合わせください。

■今月の講座・相談会

はじめてみませんか？ボランティア入門講座

とき(要予約) 1月 16日(土) 10:00～11:00
1月 25日(月) 14:00～15:00

市民活動のための助成金相談会

とき(要予約) 1月 20日(水) 10:00～10:45
10:45～11:30

NPOなんでも相談会

とき(要予約) 1月 26日(火) 14:00～14:45
14:45～15:30

所 さざんか会館1階(富安二丁目104-2)
市民活動拠点アクティブとっとり

毎月22日は「にこにこデー」
あいさつで あったか
ふれあい まちづくり



今月のにっこりさん
にしおはるか さん
西尾遥香 さん

問 駅南庁舎心の健康支援室
TEL 0857-22-5616

元気な声であいさつをかわす、笑顔いっぱいな子どもたちが大好きです。



ポリテクセンター鳥取 受講生募集(3月入所生)

問 ポリテクセンター鳥取(若葉台南七丁目)
TEL 0857-52-8802
HP <https://www3.jeed.or.jp/tottori/poly/>

【ものづくり溶接科】【住宅リフォーム技術科】

募集期間	1月6日(水)～2月4日(木)
訓練期間	3月2日(火)～8月26日(木)(6ヵ月)
受講料	無料 ※テキスト代(約1万円)は自己負担
定員	ものづくり溶接科 10人 住宅リフォーム技術科 18人
応募方法	受講申込書をハローワークへ提出してください
選考日	2月10日(水)



TOTTORI UNIVERSITY OF ENVIRONMENTAL STUDIES

公立鳥取環境大学情報

<http://www.kankyo-u.ac.jp/>

問 公立鳥取環境大学研究交流推進課
TEL 0857-38-6704 FAX 0857-32-9053
MAIL event@kankyo-u.ac.jp

公開講座2020

ディープラーニング超入門

とき 2月20日(土) 10:30～12:00
ところ 鳥取県立図書館大研修室
講師 名古屋孝幸(人間形成教育センター教授)
締切り 2月19日(金)まで

TOEIC®で伸ばす4技能の基礎力

とき 2月22日、3月1・8・15日(月)
19:30～21:00
ところ 麒麟 Square 多目的室3
講師 中村弘子(人間形成教育センター准教授)
対象 高校生以上 定員 20人
料金 テキスト代2700円程度
締切り 1月8日(金)まで



小規模企業共済制度

問(独)中小企業基盤整備機構(共済相談室)
TEL 050-5541-7171(平日9:00～18:00)
HP <https://www.smrj.go.jp/kyosai/skyosai/>

個人事業主・会社などの役員があらかじめ資金を準備しておく共済制度で、「小規模企業の経営者のための退職金制度」といえます。毎年、掛金が所得控除となるため節税効果があります。商工会、商工会議所、金融機関の本支店などの窓口で取扱いしています。

林業退職金共済制度の退職金請求

問(独)勤労者退職金共済機構 林業退職金共済事業本部
TEL 03-6731-2889 FAX 03-6731-2890
HP <http://www.rintaikyoo.taisyokukin.go.jp/>

林業の仕事に従事したことがあり、当時林業退職金共済制度(林退共)に加入していた人、もしくは加入していたかもしれない人で、退職金請求手続きをしたところあたりのない人は、お気軽に最寄りの支部か本部へお問い合わせください。

除雪応援隊の派遣

問 本庁舎地域福祉課
TEL 0857-30-8202 FAX 0857-20-3906
問 本庁舎障がい福祉課
TEL 0857-30-8217 FAX 0857-20-3907
問 各総合支所市民福祉課 (TEL 14 ページ)

ひとり暮らしの高齢者などで除雪が困難で外出ができない世帯の孤立化を防ぐため、地域における除雪体制が整うまでの間、市職員で編成した除雪応援隊を派遣します。

対 象 一人暮らしなどで次に該当される人

- ①介護認定を受けている人
- ②障がい者手帳を持っている人
- ③避難行動要支援者支援制度に登録されている世帯

条 件 積雪量が50センチ以上であり、本人や家族、地域で除雪できない場合に玄関から公道まで ※駐車場の除雪や屋根の雪下ろしなどは行いません。

受 付 電話にて問い合わせ先まで
※積雪前の事前予約はできません。
※受付時間：平日の8:30～15:00
※除雪：申込日の翌日以降の平日（午前中）



公益財団法人 渡辺美術館

館蔵品展

と き 1月30日（土）～2月28日（日）

休 館 日：毎週火曜日（祝日の場合開館翌日休館）

開館時間：10:00～17:00（月・水・木・金は15:00まで）

入館料（上記期間中）

一 般	900円	高 校 生	500円
障 が い 者	400円	小・中学生	300円

問 渡辺美術館（覚寺55番地）TEL 0857-24-1152

簡単にできる料理を紹介します。
鳥取市食育推進委員会 国府支部
地産地消編 Vol.4



☆ピザ風野菜もち☆



材 料（4人分）

もち（1個50g）	4 個	ソーセージ	3 本
白菜（中）	2 枚	とろける	3 枚
大根	50g	スライスチーズ	
にんじん	30g	ミニトマト	4 個
しめじ茸	20g	オリーブオイル	小さじ 1
ブロッコリー	30g	ケチャップ	大さじ 3

- ① もちは半分に切り、厚みも半分にする。
- ② 白菜は1センチ幅、にんじんと大根は短冊に切り、しめじ茸は小房に分ける。
- ③ ブロッコリーは一口大にゆで、ソーセージは斜め切りにし、どちらも半分はトッピング用に残す。
- ④ フライパンにオリーブオイルを熱し、②、③を炒め、いったんフライパンから取り出す。
- ⑤ フライパンにクッキングシートを敷き、①をフライパンにならべ、ケチャップを塗り、④をのせる。スライスチーズ・トッピング用ブロッコリー・ソーセージ、ミニトマト（半分に切る）を飾り、ふたをして弱めの中火で5分蒸し焼きにする。最後にふたを開けて水分をとばしてできあがり。

1 人分

エネルギー	229kcal	脂質	7.2g
タンパク質	7.3g	塩分	0.8g

ガード博士からの
ワンポイント！

購入前の確認を
怠るとなごう！



ガード博士

事例のように業者と連絡が取れない場合、返品・返金をしてもらうことは極めて困難です。特に支払方法が前払いに限定されている場合は、慎重に判断しましょう。

ネット通販を利用する時は、事前に、事業者情報が記載されているか、記載されている住所地は実在するか、電話はつながるか確認しましょう。インターネット上の評価なども参考になる場合があります。また、悪質な海外サイトは、消費者庁ホームページで公表しています。

信頼できる通販サイトかどうか、自身で見極めることが大切です。

アドバイス

海外通販サイトで商品を購入したところ、「代金を支払ったのに商品が届かない」「粗悪品・模倣品が届いた」などの相談が多数寄せられています。

返金してほしい。

SNSの広告を見てアクセスした海外通販サイトで、セーターを注文し、代金を前払いで支払った。商品は届いたが、掲載されていた写真のイメージと違い、粗悪品だった。業者に電話をかけるが、つながらず、メールの返信もない。返品するので返金してほしい。

海外通販サイトに注意！

問 本庁舎鳥取市消費生活センター
TEL 0857-20-3863



メーブル助手

No.094
ガード博士とメーブル助手の
消費者トラブル講座



無料相談

■市民総合相談課（市役所本庁舎2階）【予約不要】

《くらし110番相談 28番窓口》

内 容：日常生活の中での疑問、困りごとなど
（専門相談員対応）

と き：平日8:30～17:15（面談・電話相談）
TEL 0857-20-4894

《消費生活センター 29番窓口》

内 容：訪問販売・通信販売・インターネットトラブル、
借金問題など、消費生活に関すること
（専門相談員対応）

と き：平日8:30～17:15（面談・電話相談）
TEL 0857-20-3863

※土日祝日（年末年始以外）は消費者ホットライン
TEL 188（局番なし）をご利用ください。

下記の予約・問い合わせは 市民総合相談課
（市役所本庁舎2階）TEL 0857-30-8181 まで

■法律相談【電話予約制】※ご利用は年度内1回

内 容：法律全般（弁護士対応）

と き：2/2（火）・9（火）・16（火）・24（水）
13:00～15:30（定員各5人・1人30分以内）

ところ：本庁舎2階 28番窓口

予 約：1/25（月）8:30～
（先着順、定員になり次第終了）

■年金制度・労働・社会保険に関する相談【電話予約制】

内 容：採用から退職までの労働および社会保険、老後の
年金を含む生活設計などに関すること（社会
保険労務士対応）

と き：2/10（水）13:00～15:30（定員5人）

ところ：本庁舎2階 28番窓口

予 約：2/3（水）17:15 まで
（先着順、定員になり次第終了）

■土地境界に関する相談【電話予約制】

内 容：土地境界などに関すること（土地家屋調査士対応）

と き：2/18（木）13:00～15:45（定員3人）

ところ：本庁舎2階 28番窓口

予 約：2/10（水）17:15 まで
（先着順、定員になり次第終了）

※上記相談以外にも、市役所各担当課で、人権、福祉、税、
健康などの各種相談業務を随時行っています。お気軽に
ご相談ください。

多重債務・ヤミ金融など相談会（無料）

弁護士などの専門家による無料相談会です。

と き：2月17日（水）13:30～15:00 ※要予約

ところ：県庁 会議室（東町一丁目）

問 県消費生活センター

（県庁第二庁舎2階東部消費生活相談室）

TEL 0857-26-7605 FAX 0857-26-8144

人権・生活相談（無料）

と き：1月12・26日（火）15:00～17:00、
1月16日（土）10:00～12:00

ところ：人権交流プラザ（幸町151）

内 容：人権に関すること、生活上の悩みなど（カウ
ンセラー対応）

定 員：各回2人

問 中央人権福祉センター

TEL 0857-24-8241 FAX 0857-24-8067

※相談日以外でも、平日8:30～17:15は人権福祉員
が対応しています。

行政への困りごと相談（無料）

内 容：国などの仕事や手続き、サービスなど
（行政相談委員対応）

と き：1月13日（水）・19日（火）・26日（火）・2月4日（木）
13:30～15:00

ところ：1月13日＝輝なんせ鳥取
1月19日＝さざんか会館
1月26日＝トスク本店インフォメーションルーム
2月4日＝麒麟Square情報スペース

※翌月7日までの情報を掲載しています。

問 鳥取行政監視行政相談センター TEL 0857-24-5541

特設人権相談

と き：1月14日（木）13:00～16:00

ところ：さざんか会館（富安二丁目）

内 容：人権問題全般（人権擁護委員対応）について、
人権侵害が認められる相談については調査救
済（法務局対応）を行うことができます。

問 鳥取地方法務局人権擁護課 TEL 0857-22-2289

※法務局においても平日（8:30～17:15）は毎日相談
に応じています。専用ダイヤル TEL 0570-003-110

行政書士無料相談

行政書士会無料相談

■ 1月9日（土）10:00～15:00

中央図書館2階多目的ホール ※要予約（1人30分程度）

■ 2月7日（日）10:00～15:00

気高図書館2階会議室 ※当日受付、先着順

内 容：相続・遺言、成年後見、農地転用、許認可申請、
契約など（行政書士対応）

外国人何でも無料相談会

と き：1月13日（水）10:00～12:00 ※要予約

ところ：鳥取県立図書館2階

内 容：在留資格、仕事、国際結婚、その他何でも
※日本人の相談も可

問 鳥取県行政書士会事務局 TEL 0857-24-2744



お城山展望台 河原城

河原町谷一木 1011 ☎ 0858-85-0046 📠 0858-85-1946
 入館料 一般 250 円、65 歳以上無料
 開館時間 9:30 ~ 17:00 ※入館は閉館時刻の30分前まで
 休館日 2・3 (年始)、4 (月)、12 (火)、18・25 (月)

特別展示 吉祥・水墨画展

毎年恒例の影井彩光さんと生徒さんの作品展で、正月の縁起物や丑年にちなんだ作品などを展示。
 と き 1 月 1 日 (金祝) ~ 2 月 21 日 (日)

節分・豆まき行事

年男・福娘 (河原第一小学校 5 年生児童) のみなさんの豆まきと福を呼ぶ麒麟獅子舞で一年の無病息災を祈願。※先着 100 人に豚汁のふるまい
 と き 1 月 31 日 (日) 11:00 ~ 12:00

さじアストロパーク

佐治町高山 1071-1 ☎ 0858-89-1011 📠 0858-88-0103
 入館料 一般 300 円、中学生以下無料
 開館時間 水~金・日 10:00 ~ 17:15、土 10:00 ~ 21:00
 ※水~金・日は、事前予約で 18:00 ~ 20:00 使用可能
 休館日 1 ~ 5 (年始)、12・13 (火・水)、18・19 (月・火)、25・26 (月・火)

プラネタリウム冬番組 鳥取の星空

「星取県」の美しい星空をドーム空間で上映。
 と き 3 月 14 日 (日) まで 平日 3 回、土日祝 4 回投影
 参加料 一般 (高校生以上) 600 円、小中学生 200 円 (入館料含む)

鳥取市文化センター (文化ホール・こども科学館)

吉方温泉三丁目 701 ☎ 0857-27-5181 📠 0857-27-5154

ミニアートギャラリー 鳥の劇場 「学校とつながる劇場、トリプロジェクト」

鳥の劇場が 2017 年度より「トリジユク」と題して行っている演劇ワークショップの活動記録を展示。
 と き 1 月 12 日 (火) ~ 25 日 (月) 9:00 ~ 22:00
 ※最終日は 14:00 まで
 観覧料 無料

あおや和紙工房

青谷町山根 313 ☎ 0857-86-6060 📠 0857-86-6061
 入館料 常設展入館無料 開館時間 9:00 ~ 17:00
 休館日 1 ~ 3 (年始)、4 (月)、12 (火)、18・25 (月)

企画展 第 17 回因州和紙あかり展

と き 1 月 16 日 (土) ~ 3 月 21 日 (日)
 観覧料 一般 300 円、小・中・高校生 150 円

ワークショップ ランプシェードづくり

と き 1 月 24 日 (日) 13:30 ~
 講師 山ノ内芳彦さん (木工・灯り作家)
 定員 10 人 ※要申込み 参加料 3000 円 (材料代)

ワークショップ

手すき和紙で墨流し (マブリング) を楽しもう

と き 1 月 10・17 日 (日) 13:00 ~
 定員 各回 10 人 ※要申込み 参加料 500 円

各施設催し物のご案内

マスク着用にご協力お願いシマス

新型コロナウイルスの感染防止のため、イベントなどは中止・延期・内容が変更になる場合がありますのでご注意ください。最新の情報は、各問合せ先にご確認ください。



因幡万葉歴史館

国府町屋 726 ☎ 0857-26-1780 📠 0857-26-1781
 常設展入館料 一般 300 円、高校生以下・65 歳以上無料
 開館時間 9:00 ~ 17:00 ※入館は閉館時刻の30分前まで
 休館日 1 ~ 3 (年始)、4 (月)、12 (火)、18・25 (月)

鳥取書道代表十人展

鳥取を代表する書道家の作品展
 と き 1 月 27 日 (水) ~
 2 月 23 日 (火祝)
 観覧料 無料



万葉かな書道教室

と き 2 月 6 日 (土) 13:30 ~ 15:30
 講師 村上千砂さん (鳥取書道連盟副会長)
 定員 10 人 ※要申込み 参加料 無料

第 27 回旧正月万葉茶会

大伴家持が万葉集最後の歌を詠んだ旧正月に大伴家持の歌が書かれた茶碗で抹茶をいただくお茶会と、児童生徒書道作品展を開催。
 と き 2 月 14 日 (日) 13:30 ~、14:30 ~
 定員 各回 30 人 ※要申込み
 参加料 300 円 (抹茶代)
 【同時開催】 短歌づくり教室 14:00 ~ 15:00
 講師 北尾 勲さん (鳥取県歌人会顧問)
 参加料 無料 定員 15 人 ※要申込み

鳥取市移住・交流情報ガーデン

永楽温泉町 109 番地 ☎ 0857-30-6631 📠 0857-30-6662
 開館時間 10:00 ~ 18:00
 休館日 1 ~ 3 (年始)、6・13・20・27 (水)

仕事の相談会

と き 1 月 14 日 (木) 13:00 ~ 15:00
 参加料 無料 ※前日までに要申込み

住まいの相談会

と き 1 月 19 日 (火) 13:00 ~ 15:00
 参加料 無料 ※前日までに要申込み

ガーデン移住者交流会

と き 1 月 30 日 (土) 13:00 ~ 15:00
 参加料 無料 ※申込み不要

鳥取市民会館

掛出町 12 ☎ 0857-24-9411 ☎ 0857-24-9412
休館日 1～3 (年始)、19 (火)

スタインウェイピアノを弾こう！

と き 2月5～8日 (金～月) 10:00～19:00
対 象 小学生以上 (小学生は保護者同伴)
レッスンでの参加はご遠慮ください。
参加料 1回 500円 (1回 30分)
※要申込み (1月8日 (金) 10:00～、先着順)

城下町とっとり交流館 高砂屋

元大工町 1 ☎ 0857-29-9024 ☎ 0857-29-9039
入館料 無料 開館時間 9:00～17:00
休館日 1～3 (年始)、4 (月)、12 (火)、18・25 (月)

昔ながらの正月遊び

昔ながらの遊びを通じて、みんなで
楽しく遊びましょう。
と き 1月24日 (日) 10:00～



鳥取市歴史博物館 やまびこ館

上町 88 ☎ 0857-23-2140 ☎ 0857-23-2149
開館時間 9:00～17:00 ※入館は閉館時刻の30分前まで
休館日 1～3 (年始)、4 (月)、12 (火)、18・25 (月)

新春イベント やまびこ館にGO!! 鉄道模型の世界にいらっしやい

協力/鉄道サークル「鉄」
と き 1月6日 (水)～11日 (月祝)
観覧料 無料



鉄道模型運転体験・ミニトレイン運行

と き 1月9日 (土)～11日 (月祝) 10:00～16:00
※1月9日 (土)～11日 (月祝) は、入室制限を行う
場合があります。ご了承ください。

ことり舎映画上映会

と き 1月9日 (土) 10:00～、14:00～
定員 各回 20人 ※申込み不要 参加料 無料

おもてなしイベント

当館オリジナルキャラクターなどの缶バッジ作り。
と き 1月9・10日 (土・日) 10:00～
定員 各日 100人 ※先着順 参加料 無料

おうちだにアカデミー

100年前の鳥取 大正10年(1921)の出来事

と き 1月23日 (土) 14:00～15:00
講 師 よこやまのぶひろ 横山展宏 (鳥取市歴史博物館学芸員)
定員 20人 ※要申込み 参加料 無料

和本づくり

自分だけのオリジナル和綴じノート作り。
と き 1月30日 (土) 10:00～12:00、14:00～16:00
講 師 はたひろし 秦 博志さん (HATA Studio)
対 象 小学生以上 (小学生は保護者同伴)
定員 各回 10人 ※要申込み 参加料 500円

わらべ館

西町三丁目 202 ☎ 0857-22-7070 ☎ 0857-22-3030
入館料 一般 500円、高校生以下無料
開館時間 9:00～17:00 ※入館は閉館時刻の30分前まで
休館日 1 (年始)、12 (火)～16 (土)、21 (水)

NEW おもちゃで遊ぼう

新しくわらべ館に仲間入りするおもちゃたちの遊び初め。
積み木やバランスゲーム、パズルなどであそぼう！
と き 1月2日 (土)～11日 (月) 10:00～16:00
定員 各回 15組 (30分交代制)
参加料 無料 ※要入館料

なかしま す み こ 中嶋須美子さんの昔話 牛とお正月

うしが登場するおはなしなど3話を、
やさしい鳥取のことばで楽しみましょう。
と き 1月9日 (土) 14:00～14:30
定員 40人 ※申込み不要 観覧料 無料



親子で楽しむおはなしの世界

人形劇やエプロンシアターなど
と き 1月17日 (日) 11:00～11:50
定員 50人 ※要申込み (1月2日 (土)～)
入場料 無料 ※要入館料

青谷上寺地遺跡展示館

青谷町青谷 4064 ☎ 0857-85-0841 ☎ 0857-85-0844
入館料 無料 開館時間 9:00～17:00 ※最終入館 16:30
休館日 1～3 (年始)、4 (月)、12 (火)、18・25 (月)

展示館のお年玉！

出土品のお金「貨泉」のレプリカをぴっ
かぴかに磨いて、お年玉を手に入れよう！
と き 1月5日 (火)～11日 (月祝)
13:00～16:00
対 象 3歳以上
参加料 一般 300円、高校生以下無料
※申込み不要・材料がなくなり次第終了



あおや郷土館

青谷町青谷 2990-4 ☎ 0857-85-2351
入館料 無料 開館時間 9:00～17:00
休館日 1～3 (年始)、4 (月)、12 (火)、18・25 (月)

気高・鹿野・青谷の子どもたちによる 第16回鳥取市児童生徒交流絵画展

気高・鹿野・青谷の保育所の園児たち、小中学校と青
谷高等学校の児童生徒が制作した絵画作品を展示。
と き 1月16日 (土)～2月14日 (日)
観覧料 無料

動物ポンポン作り

～モーモー編～

干支にちなみ、毛糸を使って
可愛いモーモーうしさん作り。
と き 1月17・24・31日 (日)、
2月7日 (日)、11日 (木祝)、14日 (日)
午前2回、午後3回
定員 各回 3人 ※要申込み 参加料 無料



日	月	火	水	木	金	土
27	28 仕事納め 固定資産税・都市計画税(3期)納期限	29	30	31	1 元日	2
3 成人式	4 仕事始め 国保料(7期)、後期高齢者医療・介護保険料(6期)納期限	5	6	7 職業訓練の受講生募集	8 認知症介護家族の集い	9
10	11 成人の日 親子でいっしょに楽しむ講座「親子で学ぼうお金のはなし」	12	13	14	15 市営墓地使用者募集	16
17 救急救命講習会▶歩こう会▶いなばの～んびり歩こう会▶2台のピアノを弾いてみよう(18日,22日,23日)	18 鳥取市文化芸術推進協議会公募委員募集	19	20 プレゼント応募▶市民音楽祭出演団体募集	21 ふるさとの映像を見る会	22 鳥取市消費者問題講演会	23 夫婦でマネープラン!
24	25 市報2月号町内会お届け予定日	26	27 ちいさい子どものためのわらべうた	28 おれんじドアとっとり▶ひきこもりサポーター養成研修会	29 傾聴力養成講座募集	30
31 ちびっこスキー教室募集	1 市・県民税(4期)、国保料(8期)、後期高齢者医療・介護保険料(7期)納期限	2	3	4	5	6

※紙面の都合上、行事を抜粋し、名称を省略して掲載しています。また、日程は変更される場合があります。

※1月の健診などの日程は12月号(前月号)14ページを、1月の無料相談などの日程は12月号29ページをご覧ください。

つ・ぶ・や・き

◆あけましておめでとうございます。毎年正月にはいろいろなお店の初売りに行ったりしてアクティブに過ごしていたのですが、今年は家でゆっくりするかな～と思っています。とはいっても、食っちゃ寝していたら正月休みが終わってしまった…とならないよう、有意義に過ごしたいなと思います。(M)

◆あけましておめでとうございます。本年もよろしくお願いします。昨年は実家に帰省できませんでした。オンラインで両親に顔をみせるようにと姉に言われているのですが、もともと写真が嫌いな私にはハードルが高く、未だ実行していません。お正月に頑張ってみようかな……。 (K)

🎁 今月のプレゼント

抽選で
5名様

鳥取みやげ

鳥取を代表する砂丘や全国で唯一鳥取にしかない、鳥取城跡の巻石垣をイメージして作った焼き菓子、地元で採れた西条柿の干し柿を白あんと一緒にかわいい柿の形にした焼き菓子など、5種類をセットにした「鳥取みやげ」。それぞれの味をお楽しみください。

【提供】 創菓庵 ☎0857-23-1713

■応募方法

ハガキまたは電子メールに住所・氏名・電話番号・年齢を明記のうえ、「鳥取市の広報」に対するご意見や感想を添えて下記までお送りください。

■応募先 ✉ oshiete@city.tottori.lg.jp
〒680-8571

鳥取市役所秘書課広報室 プレゼント係

締切 1月20日(水)(当日消印有効)

本市公式ホームページからもご応募いただけます プレゼント応募ページ



ご覧の「とっとり市報」や広報番組「とっとり知らせたい!」など、鳥取市の広報に対するご意見、ご感想をお寄せください。抽選で「こだわりの逸品」をプレゼントします!

※応募されたみなさんの個人情報、ご意見・ご感想は、プレゼントの発送と「とっとり市報」記事作成の参考としてのみ使用します。

※同じ名前での応募は1通として受け付けます。

※当選者の発表は、発送をもってかえさせていただきます。

